112

Nº 1
12-104

26 to 2-7

R. 5904

L. Valerij Flacci Setini Balbi Argonauticon libri octo cum eruditissimis Egidij Maserij Parrhisien. Commentarijs.

Vænundantur in ædibus Ioannis Parui & Iodoci Badii eorũdem impressoris.

112

26 to 2 7

R:5904

L. Valerij Flacci Setini Balbi Argonauticon libri octo cum eruditissimis Egidij Maserij Parrhisien. Commentarijs.

Vænundantur in ædibus Ioannis Parui & Iodoci Badii eorũdem impressoris.

In Argonaut. Aegid. Maserij Prefatio.

Aegidius Maserius Parrhisiensis Iacobo
de Molendino sacrę Theologię
professori eximio Sal.

INter nautas paucos admodum reperies (Theologe insignis) quos Tiphys nauarchos volens instituat: cum summa nec ea inuentu facilis disquiratur industria: prudensq; consilium in eo: penes quem deligendę carinę summa est: & regendæ imperium. Si enim annosa fuerit ratis: rimulis fathiscẽs: trabibus cõtexta cariosis: & picatis negligenter: aut perperam cohęrẽtibus: pręsideatq; imperitus magister: cui venti ventorumq; stationes non sunt exploratę: qui lunę cornua orbemq; arctos: & sidera noctu non consulat: Solisq; radios ęquales: maculas: pallorem: aut igniculos splendicantes inter diu non speculetur: auesq; pisces: & quæ ad cursum non parum faciunt minutissima pertinaciter negligat: nihil pręter extremũ discrimen in mari expectatur. Cum vero illius (cuiusmodi es) dextera succedit: qui nauem instruit pulcherrime: per opportune soluit: ventis vela sedulo explicat: gnarus vitare maria prominentibus saxis & latentibus vadosa: nõ nescius q̃ frequẽs: & multa in mari Siculo Gallicoq; profunditas: si non iucunda saltem tutior est nauigatio. multoq; commendatior nauita creditur: si perq̃ sęuiente procella: solutisq; austris & torue debacchãtibus cornua obuertere: complicare carbasa: & secundo destitutus zephyro palmas rapere: incumbere remis: celocẽq; vado hęrentem conto tantisper impellere iubeat: dum vis ventorum contraria pedetentim se contrahat: elangueatq; tẽpestas: flacescat nimborum violentia: stratiq; ęquoris malacia optanti redeat: Quiq; si persistat hyems horrida proram contraferens: malum confringens & rudentes: nilq; quod artis fuerit obliuiscatur: moneat: soletur: promittat: clauũq; rectissimũ constanter retinens sacram fessis ostentet anchoram: nec frigore torpescẽs metu fractos excitet: & inuitis fluctibus cursum prudenter varians ad conclamatum sępius portum reducat: quotum a primo putabis? Atqui tales phœnice (vt aiunt) rariores videmus: cum pleriq; alii sint qui aut dexterum Lunę circulum Agamẽnonis exemplo obseruant: aut cum segnibus comperendinantes post serenam se belliorem sperare prędicant: cursumq; ignauiter detrectantes optimã nunq̃ causantur: licet nullam in Aulide moram prænunciet futuram: nec ad Capharea naufragium portendat. Horum sententiæ si meum calculum addere contigisset: aureum vellus (absit a verbo tumoris opinio) inter densas luci Martii vmbras nunc quoq; occultatum maneret. Sed quid ad me (inquies) Mecœnatũ maxime? quid remis rudibus cum theologia? Quid Neptuno cum Christo? quid quatuor regionum ventis: remigibusq; cum quatuor euangelistis: doctoribus: angelis ad nocendum terrę & mari nutu diuino emissis: fluuiisq; e voluptatis loco manãtibus: quę quaternarius complectitur numerus? Nonne quod cum fidibus (vt dicitur) graculo? aut cum Amaracino sui? Vale cum tuo (subiunges) lenũculo: Anticyrasq; helleborũ perq̃ abunde mansurus si salutis cura est q̃ citissime poteris (nam mora dispẽdium affert) adnauiga: qui præter sapientissimi Catonis institutum me vndis aduocas: & salsuginoso sermone inuitas: quem prius oratione potabili diluere: & liquore fluuiali edulcare debuisti. Cur tenellas iuuenum (quibus impero)

manus insuetis tonsis grauare tẽtas? putas insup me arma theorica negocialibus mutaturũ? Proram alio reflecte: qui a natatiliũ consortio alienus Delphinũ doces natationem: Cretensemq; ascisis discipulum te longe artis nauticę peritiorẽ: quiq; suberibus: phellisq;: & scyrpis adiutus plũbo grauior cancrina iactans brachia celerrimã inter fluctus & rectissimã aperte mentiris iaculationem: solusq; audes Asalaminius: & supra modũ temerarius ad ipsum Phasim Scythicũ non tam pro phanis q̃ sacris horridum vnica dissutili scapha palmulis tenuiq; carbaso contenta: tanq̃ firma & compte adornata nauarchide complures transferendos suscipere. In quo parũ honoris: plurimũ calumniæ es pariturus. Et cum (vt inquit Satyrographus) furor est post omnia perdere Naulum: Quid Nauclerum agis post Naulum amissum & omnia: te perditurus? circũspice: quę plurima sunt vbiq; terrarum naualia. Num Naupegus trabes dolauerit aliquas. Nũ Naubates fuerit vel cursum meditatus. Dices quidem pro arbitratu q̃d suadebit ꝓlubiũ. Dicent alii compluria: quos sola mouet cordis virulentia. Nouit ipse deus ventorũ frenator: calcatorq; æquoris quæ causa transfretationis fuerit: & quis traiicientis animus. Fateor tamen ingenue fateor inter Theologos non pœnitende quæ subinde proponis trãsgressum diu cohibuisse. Non enim me latebat quãta sunt inuidiæ spicula: quo turbine male doctorum calami in pias mẽtes vibrant: q̃ grauia sunt trilinguiũ missilia: qui moleste laturi Valerianũ pelagus nostra occupatũ corbita piratarũ more celerius opinione fors aduolabunt: quibus post primã facile fuerit nauẽ fabricare: & velis & quadrigis persequi. Eiusmodi homines (si qui sunt) certum erat mihi hoc in mari natantes conspicere prius q̃ vndis me crederem. Cętetum adfuit vtinam feliciter tuus meusq; non artis ꝓletariæ Ascensius: homo ad vnguẽ factus: & (vt cũ Valerio concinam) Qui maris insidias: claræ qui sydera noctis Norit: & e clausis quẽ destinet Aeolus antris. Nõ metuat cui regna ratis: cui tradere cælum Assidua Tiphys vultũ lassatus ab Arcto. Affuit inquã: rostrũq; puppẽ: & latus vtrũq; cõtos: funes: carbasa: anchoram & cætera id genus nauis instrumenta: quæ peramice tunc explicueram: sedulo perscrutatus verbis callcar adiecit: & q̃uis sępiuscule renitentẽ qui lente gradi super terrã pedibus adsolebam: non solum cũ Iphiclo Argo. currere: sed etiã conscendere pegasum: & cum Bellorophonte Dędaloq; insuetum per iter volare compulit: Accessęos dictitans nimis q̃ sera expectare Phœbes cornua. Sat firmã iam stare ratẽ: remisq; superbã Poscere quos veheret: rebusq; in secula ferret. His itaq; stimulatus: & habenas laxare: dare vela ventis: alta secare maria: inuiũq; prius vndarũ tramitẽ aperire monitus: quos agis ductor optime oppidoq̃ expedita volui iuuare celoce: fortiorem inde & instructiorem (si dabitur) deducturus. Interim leuiores tonsulas agitabimus. Si naufragiũ (quod deus auertat) faciam: is es qui probe nosti quo sit excipiendus hospitio qui primus intactum mare cõto experitur: & remis solicitat: primamq; carinã ꝓducens, a Malea tabulam cũ vestibus refert vel semilaceram. Scio & pleriq; omnes mentem cum fortuna te non vertere solitũ: quẽ vellem hac in re ducem cũctis proferri. Non esset dubio procul tam densa hominũ sylua vnde arbores ingratæ legerent supra Chaonias loquaculę: illudq; extra cortinã nõ effutirent: sic mutuo susurrantes colloquio. Qua dignus venia etiam si semel atq; iterum lubricum nactus concretam longo tempore glaciem proscindere: & permeabiles tractus facere moliaris: tuncq; lapsabundus risu dignũ de te præbeas spectaculum? sperasne aliam q̃ ab ingrato Xerxe gratiam? Succlamabunt præ-

terea ad rauim ex ludicro sumptũ Virgiliano: non bene ripę creditur: & indefessi aduocabunt. Ecquisnam ludus in vndis? Obiicient alii paruitatẽ velorum: & trabium tenuitatem. Ingentis profecto Aeneæ corpus Charontis vmbratica nauis alueolo suscepit: gemens quidẽ: nec tamen oneri cõcedens. Vela autem quibus inter nauigandum vtimur: sane q̃ parua sunt: sed plena. Futura aliorũ facile maiora coniicio si latius fimbrias diducent alieno auctas additamẽto: sed quæ serius atq; mendici peram aura aduentitia Aeolus impleat. Tu vero si a prora ad puppim omnia iuste cõspexeris: nõnihil forte discernes quod ingressum persuadeat: & cursum vitę compendiosum inter numerosas mundi procellas adiuuet. Velis enim remisq; omnib9 iugiter innitimur: quo celerius accedam9: vnde agnus missus est aureo vellere insignis. Illic supremi est meta laboris: & certa requies: quę quũ i omnibus quęritur: se solum delectis ibi patitur videri: nec cor quiescere priusq̃ eo ventũ sit: ex te noscimus. Ibi litora reperimus amica: quibus fessos leuare animos: quassatas rates reparare: & quod ex breuissimo superest viatico suauius nacturi linquere gaudemus: vtq; nobilissimũ est tui Augustini eulogiũ: inquietum est cor humanum donec ad eum veniat prę cuius bonitate nulla est Regum litoralium gratia: nulla hospitalitas. Et ne rem tuo studio indignã proferri coniicias: quod poesis dulcissima nobis effigiauit velim (si lubet) diuine cantatum existimes: persuadeasq; non minoris esse industrię ægyptias superstitiones in christianam religionẽ: poeticas fabulas in veritatem euãgelicam: mẽdacia gręca in historiam latinam: q̃ ludibrium: propudia: insultus: crucẽq; & spineam coronam (modo rerũ collatio ęque admittatur) in laudẽ dei optimi maximi honorẽ & gloriã (vt decuit) cõuertisse. Compertũ autẽ tibi est q̃ magno & graui periculo mare hoc immẽsum: leue: incõstans & procellosum soleat nauigari: quod monstris infinitis: calamitatibus: erũnisq;: & damnis abundans cumulatissimis non abs re formidamus: cui sub primę ætatis crepusculo vix nati cymbam credimus informẽ: futilem: & plenã rimarum: hac & illac fluentẽ: quã spiritu iuuamus tenuissimo: & primis palmulis impellere conamur nauticũ miserabile vagientes. Nec mora pedibus inter natandũ vlla: nõ pausã manibus: non requies brachiolis prętatur. Hic annũ vix: aut diem vnum nauigaturi vere nouello auguriis agimur diuum: Incerti quo fata ferãt: vbi sistere detur. Nec cursum auspicantibus desunt lachrymę: in profundum exules ferimur chara & cęlesti patria (vnde origo est) exclusi: quã nõ nisi sapienter permẽso ęquore: hostibus pulchre triumphatis: raptoq; vellere conceditur repetere. Cumq; ad id maxime anhelamus: recluso carcere venti sęuã hyemem: nubes densas: insolitamq; caligine oculis inducentes vndiq; consurgũt: & fluctus motos ad deserta referũt litora: quo salutis portũ sperato lentius ingrediamur. Et quo graciliores tenuesq; magis sunt tabulę: eo propius instat periculũ. Solatur tamen id vnum nauitam: q; natandi initio: litori patrio vicinus iacturę minus facturus est: si quid sinistre cõtingat. Cum illis nimirũ prosperius agitur: qui cursus longioris exortes immatura morte vndis merguntur: quosq; inter Palemonas deos poetæ enumerant. Et illud est cursus prędudiũ. At cum temporis progressu sole iamiam altius conscendente illustratur: sudoris longe intensioris nauigationẽ fortior prosequitur: sed grauius sentit: & prouidet periculũ: declinatq; ratione mentem aurigante: quæ q̃ diu manu constanti dirigit aplustre ratis aura felici iuuatur: In cuius sentinam si appetitus successoris haudquaq̃ digni aduentu detruditur: tum nauita nihil habens cum portu prępete negocii valentissimo æstus arbitrio ple-

rũq; raptatur. In syrtes & saxa latentia late impingitur. In litus trahitur Sarpedonium: vbi turbulenta reperiat omnia: aut Corinthum: vbi funes tensissimos: & apprime fortes neruos fœde emolliat. Sed quid si ventis omnibus impulsus eo veniat: vbi mellita Circes pocula offerantur? Nõne cœpti præstabilis vt lethe lotoq; inescatis obliuio incessit? Quid si Sirenum vox audiatur? Solisq; boues aut alia superis sacra manibus obuia fuerint furacibus? Subitus Cyzicus terreat? ab antro prodeant Cyclopes? raptumve pecus Cicones armis postulent? Qz̃ auide cautum repetitur nauigium? Quid si septies in nauem cetus effertur? Qz̃ inuisi sunt fluctus. Ea sunt quæ nautarum mentes percellunt: turbant: disperdunt. Et si Lemnon peti contingit: tum asperi laboris præmium voluptatis mollitie tollitur: frangiturq;. Captiosis nanq; Hipsiphiles laqueis irretitus genialiter victitat: & quas iuuenis ætate noua vires exercere deberet: penitus eneruat: quodq; despicatiorem facit: quos alti ætheris futuros participes acciuit: profundæ libidinis abysso immergit. Tantæ autem energiæ est huius pestis blandæ suauitas: tanta est mali mulcedo: vt sensim titillati aureum vellus Argo. negligant. Solus adest Ioue genitus Hercules integer: torpentes animos honesto verborum classico tempestiue excitans: quo veluti sopore expergefacti pestiferum reginæ cõtubernium desuescunt: ceduntq; momentariam lętitiam exuentes gaudium induturi perpetuũ. Sed quotusquisq; nautarum mala eiusmodi q̃ suauissima sine gemitu & dolore deserit? Vix minaci Herculis monitu educitur Iason. Vix Aeneã lepidus Mercurii sermo liberat. Vix summa Palladis sapientia Vlyssem euellit: quos tres peritissimum quemq; nauitam minis: facundia: & prudentia illecebrarum circulo prereptum exprimere dixerim. Sed nec teneræ virtutis adminiculo bene stabilitus: post imbellem pueritiam: flagrantesq; effrenę iuuẽtutis æstus nouis laboribus mancipatur: quin omnigenis sese exponens vitiis: proborum cædibus per imprudentiam interdum manus duriores cõtaminat: violat hospitia: arctissima amicitiæ vincula gladio confringit. Cæterum facinus admissum recognoscens: exhorrensq; summam parricidii labem: mentis tranquillitatem meretur: sacraq; vnda: & precibus non paucis lustratus nauem repetit. Tum oritur gratus remorum sonitus: & lætæ concordia vocis: Atq; viro redeunt animi. Itaq; iuuentutis fretum egressus profundius mare cantabundus cum sociis penetrat: estq; primum iucunda nauigatio: Cum superos tetigit Phœbus candentior axes: tum nihil est quod mortem ingerat. Sed pro dolor incuriam gignit maris tranquillitas: vbi timendum: ne repentina vis: & subita aduersitas ingruat. Vides ipse post bene cœpti dimidium in tertio cursu deficere plerosq; quos nulla vnq̃ commotio intercepit: nulla inquietudo. Inde Hercules cui virtus e pelago viam ad cælum tandem fecisse dicitur: amori plus q̃ ratibus impertiens sine palma errabundus destituitur. Cuius exemplo permotos sentias: quos maiorum errores non ęgre protrahunt: tanti momenti est quem vsq; magnum putauimus p̃niciosa auctoritas: quem comitata est vitę nauticę constantia: adseruauitq; integritas. Sed quid vtres Aeolii mala soluentibus alite proficiunt? quid non credita deorum iuuant consilia? cum hinc superum mare sæuiat: illinc ferociter æstuet inferum: dextrũ Scylla latus: læuũ irrequieta Charybdis Occupet: interq; Symplegadas errantes: & Plactas trãseundum sit: vbi multis perire: perpaucis datur elabi: qui iam veterani & occiduum solem cafibundi sequentes quod e via superest cum sulcare decernunt: in portu ipso (vt nosti) frequens naufragium faciunt

quidam emeriti: Alii quibus est senectus viuida. Et quas aliũde preciosas merces: & optimas auexerunt (bonas dicas operationes virtutesq; ab ineunte ætate partas) superbię spiritu agitati dũ rostris ferratis: trabibusq; cõnexis: & impotentię corporis fidunt: inter vndas misere explicãt. Qui vero peritiores sunt & cordatiores: Argo vecti litus deligũt: vbi æquora tuta silent. Cũq; laboris exitus ęte concipitur noua succrescũt pericula: nouus terror mẽtes percellit: quoq; propior est sudoris pensatio: eo est hostiũ crudelior insultus. Tũ spes potiundi velleris per ignaui am aliis euolat: incõcussusq; ante animus supplãtatur. Sic aurea merces substrahitur. Adest nãq; (vt apertius agam) dęmon horridus multo innixus vaframento: tartareoq; agitatus œstro insurgit: quẽ tauri colla tumida iuuant: armãt supbię cornua: iactus igniũ: iugi contẽptus: humilitatis horror: pertinaxq; pedũ immobilitas: cuius acrimoniã etiã pro virili velitãs nequeat sufferre: cui? flãmã: cornuq; qui senserit: victus iaceat necessum est. At vero cũ illius succedit potẽtia quã solis filiã immo & matrẽ dicimus: sub iugũ licet obnitens mittitur. Nec sic ope diuina perdomitus quiescit: sed ad solitas artes conuersus cũ tumore: & cornuũ elatione obesse nequiuerit: humilitatis prętextu admitti queritat: qui perinde ac de nouo terræ sulco paulatim eductus primũ negligitur: cuius technę niũ in tẽpore occurratur: iã fratres Acheronteos e terrea gleba: aut intimis terrę visceribus auxilio senties aduocatos. tũ totis insurgit cãpis: signa horrentia concitat: insilit: minatur: pugnę imparitatẽ proponit: vibrat cõmissa: noua molitur scelera: minutissima adauget: grauissima fortiter eballistat: & vortice malorũ frequenti inuolutũ sępius in desperationis gurgitem protrahit: & sęue harpagatũ nõ sinit extricari. In hoc agone nouissimo videas q̃ plurimos nautas sui obliuisci: quibus (si tãdem succũbunt) nihil antiqua virtus athletice cõseruata: nihil multa rei nauticę qua lõgũ occalluit manus experiẽtia ꝓdest: & dexteritas. Multus ibi tremor: stupor immẽsus: pharetras respectat inanes & inutilẽ clauã Hercules. Frustra generis & familię Vlysses reminiscit. Beatissimos putat Aeneas qs ante ora patrũ sub primo vitę curriculo datũ est oppetere. Qz̃ vellet nauta si daretur cursum retexere: quẽ prudẽtius pficeret? Vt voti tamẽ cõpotes portũ ingressi cũ Iasone prẽmio donemur: vtendũ est Solis filię cõsilio. Cristatam em̃ galeam si in hostiũ coniicim9 mediũ salutis galea ad expugnandã dęmonũ potestatẽ induti. cedit conatus ois: retegũtur insidię: & vnde ꝓdiit infera legio exinanita deferẽ. Nec bis pessum missus vires remittit: sed resũpta dolose antiqui serpẽtis cuticula surgit vigilãtior Acheloia fundẽs sibila: Martios dẽtes euibrans: virus atrũ lingua diffundẽs. Et qui primo parenti malũ ex arbore legendũ persuasit: modo vetat colligi: excerpiq; ex arbore purissimi agnelli vellus aureum. Adest tamen fortibus: Serpentem calcaneo proterens virgo regis omnituentis filia: regis qui malonomos est mater generosa: ad arborem vnde agnus pependit gradum nautis faciens: quæ sperantes portu receptos nequaq̃ deserit. Ea est cõmunis & trita hominũ via sub honesto poeseos figmento velata: quã sub militia terrestri reges effigiant. Sunt nãq; qui pedibus proficiscẽtes cum Dionysio & Apolline terras collustrant: Phytonas & monstra cędunt domitantq; tyrannidem extirpant: releuant oppressos: terreaq; experti requie cęlesti & pabulo dignantur. Sunt qui cum Hercule nouum nauigandi genus sub anachoritarum forma adgressi solitudinem deligunt: pro lembo publico tenui scypho seu lebete vtentes: maliq; prealtissimi loco humilem sed durissimam erigunt clauam: pro rudentibus cannabaceis & fractilibus neruos fortiaq;

In Argonaut.

pharetræ lora protendũt:ſalis huius amariſſimi fęces:euanidaſq; ſpumas non remis ingẽtibus:ſed arcu & ſagittis excitatas prętereunt:& velum ventis tumidum demittentes non leonis ſed ſuam pellem expandunt.Horum auxilio Erythręa petitur. Tricorpor Geriones tricepſq; bobus ſpoliatur.Inueniés & qui cum Perſeo ſublimius alas quatiant:quos Phorcynidum talaria:Cibiſis:Orciq; galea muniũt aduerſum tris gorgonas(vel furias potius dixeris)Palladis auſpicio certaturos. Quidam aera temerarie ſcindentes cum Icaro medios relinquũt tractus : & cum maximo terræ deſiderio ſolis ardorem ſero deuouent. Alii nimia flatuum indulgentia fręti:vbi ad ſcopum ventum eſt plus amaritudinis q̃ aurei liquoris hauriunt.Eiuſmodi eſt nauigationis ſpecies vir prudentiſſime cui noſtram phaſellum onerariam Valerianis defunctam vndis offero.Inter alios enim mihi dignior viſus es cui dicaretur noſtra elucubratio:cum Petro primę nauis Chriſtianę moderatori Sarcellis ſuccedas:de Palladiiſq; nauibus quæ in Academia Parrhiſiẽſi plurimę ſunt: primitus conſtructam probe dirigas:in eaq; natus ſis vrbe:cuius inſignia ferantur:nauis pulchre inſtructa.Proinde vellus referenti ſinum aperi:longoq; fluxu impulſam amplectere.ad tuum enim gremium confugit:in quo contractis velis:maris ſecura quieſcat:integra ſeruetur:vbi litus ſperat placidiſſimũ: piratarum armatis myoparonibus inacceſſum.Tu mihi quod Argonautis hoſpitibus reſerans ſecreta Thyotes.Tu Lycus es:nullus toto mihi littore põti Mitior. Tu mihi quod Aeneę Anius hominum Phœbiq; ſacerdos: quod Vlyſſi Alcinoꝰ. & vt arma nauis omnia ſemel concumulem:tu mihi aura parentum dulciſſima deſtituto:ſinuq; ſororis a partu modo ſublatæ præter ſpem excluſo firmiſſima es anchora:ad cuius coronidem(ſi placet)funem ligari iubebis.Nihil ipſe nocebo tuta contentus litorum particula.Nec Parni moleſtia tuas aures offendet:ſi quæ mea ſunt rapientur.Tantum poſtulo:ne vorticoſo fluctu:viq; externa carinam in tuo portu lęte fluctuantem obrui patiaris. Vale.

Index Alphabeticus.

Rerum ac verborũ in cõmẽtarijs Argonaut. inſignium index.

ABarnis. xxx. & folio. xxxiiij.
Abderas. viij.
Abdomina thinnea.fo. lvij.
Abydos. cx.
Abies. lxxxv.
Abſyrtus. cj.
Abſtulerunt pe.bre. xviij.
Acaſtus. xiij.
Aceſinus. lxxx.
Achemenij. lxxx.
Acheruſa & acheron. lix.
Acheruſis. lxiiij.
Achillis iuuenta. viij.
Achillis iuuenta & haſta.folio. viij.
Achilles qui dicti.fo. l.
Aclydes. lxxxij.
Acynacis. xciiij.
Acone. lx.
Aconitum. lxiiij.
Acta. lxv.
Actęonis fabula aliter explicata. xcvij.
Actorides. xv.
Ad Phaſim nauigare quid ſit. lix.
Adagia. ix.
Admetus. xiiij.
Ador. xxx.
Adraſtia. lxx.ciiij.
Aea. xiiij.lviij.
Aea lxxiij.
Aeęus. lviij.
Aeas. lxxiij.
Aedon. xxxix.
Aeeta. iiij.
Aeeta in nominatiuo & vocatiuo. cvj.
Aeetes. lxxxvj.
Aeetis. xc.
Aegeria. xxviij.
Aeger & Aegrotus ac Aegroto. xx.
Aegialos. lxv.
Aegialus. cj.
Aegypti aſpides. lvij.
Aegypti fertilitas. lxxij.
Aegis.fo. xxv. lxx.lxxv. &.lxxxix.
Aegon. xviij.lxij.
Aegos. xviij.
Aella. lviij.
Aemonia. iij.
Aeneas vbi regnauerit tẽpore Priami xxxv.
Aeneas. xxxv.
Aeolus. xviij.
Aeoli. lxxiiij.
Aeos & Eos. xxv.
Aeous. lxxij.
Aequor maris. xxix.
Aeripedes. ciij.
Aeriſona ida. xix.
Aeſapia. xliij.
Aeſepus. xliij.
Aeſopi cõmentum. xc.
Aeſtus ſanguinis. liij.
Aethna. xvij.
Aethon. lxxiij.
Affectus equorũ in dominos.fo. xlj.
Agamẽnonis ornatus.79.
Age vos,hoc eſt cum plurali. xl.
Agerochus. xij.
Agmen. lxxxix.
Aiax Oileus. xij.
Aiacis nobile dictum. folio. lxxxviij.
Alani. lxxix.cx.
Alati. xxv.
Alę. lxxxvj.
Alaunus. cx.
Alazon. lxxxij.
Albani caneſcentes ab vetero.fo. lxxx.
Alcimede. ix.
Alcon. xiij.
Aleus. xij.
Alybes. lxvj.
Aligerum pro aligerorum amorum. xcviij.
Alys. xxxviij.lx.
Alizones. lxxxij.lxvj.
Allegoria. xlij.
Almo. cx.
Almus dies. lxx.
Aloiadę. lxxvij.
Aloidę.ibidem.
Aloeus. lxxvij.
Alpheus. cviij.
Altæ mœnia troię &c. folio. xxxij.
Althea. l.
Alumen. xxxvij.
Alumnus xxxviij.
Amanus. xvj.
Amaſtris. xcj.
Amazones. lx.
Amazonum mores. lxvj.
Amazones cæſę. lxvj.
Ambenus lxxxvj.
Ambitus. lxxvj.
Amicus vnanimus. xlvj.
Amicorum paria apud antiquos celebrata tam græcos q̃ latinos. xlvj.
Amicitia Herculis & Theſei.folio xlvj.
Amicitia Herculis & Telamonis. xlviij.
Amyci regna. lij.
Amyci inſolentia. liij.
Amyclę. lv.
Amymone. lvj.
Amyrus. xxiij.
Amithaon. xxvj.
Ammon. xxxj.
Amnes auerſi. cij.
Amores Thetidis & Peleos.fo. viij.
Amor alatus. xc.
Amphidamas. xij.xiij.
Amphippi. lxxxv.
Ampyx. xij.
Ampycides. xliij.
Ancęos. xij.
Ancora. lxiiij.
Anchus. lxxix.
Ancon. lix.
Angias. xiij.
Angli.ij. lxxxj.
Anhelatus. cv.
Animarum permanentia. folio. xlij.
Animus eſt deus. lv.
Annulus Promethei. lxj.
Annuli magici. xcix.
Antipelargia. xcj.
Anxur. lxxx.
Aper Erymantheus. xij.
Apollo paſtor. xiiij.
Apollo myſticus. xvij.
Apollo genitor aut genitiuus.fol. lxxij.
Aquila Iouis. vij.
Aquila. lj.
Aqlæ vulturis & Gryphis confuſio. lj.
Aquilę ſigna. lxxxix.
Aquis ablui & aſpergi antiquum. xlij.
Aranthę ſtatura. lij.
Aras tangere xliij.
Arbor inſana quia fatidica folio. ij.
Arbor mater. xlviij.
Archeſilai dictũ in geſtum mollem. lv.
Arcilache. lxxv.
Arcus ſcythicus. lxij.
Arene xv.
Argantonius. xlvij.
Argei. lxiiij.
Argi ſopnus. lvij.
Argo fatidica & loquacula folio. ij.
Argoę nauis tranſportatio folio cix.
Argonautica. j.
Argonaut.ſcriptores. j.
Argonautę. ij.
Argonautarũ numerꝰ. xj.
Argonautę.l. fo.c.
Argonautarum deprenſio folio. cxj.
Argonautarũ in cęde filiorũ calamitas mira. cxij.
Argonis Mopſi genitrix. folio. xij.
Argos. v.
Argus. v.xvj.lvj.
Ariadne. c.
Aricia. xxviij.
Aricinus ſacerdos ibidem.
Aries Phryxi. lxviij.
Arimaſpi. lxxxiiij.
Arimaſpis cognatus vnoculus. lxxxiiij.
Arion. xxviij.
Ariſteas. lxxxiij.
Arma lignea. lxxxij.
Armaturę diuerſa genera. folio. lxxxij.
Armonia quos ex Cadmo peperit. lxxxiiij.
Arnea. xciij.
Aron. xc.
Arſinoe. lxxij.
Arthemiſię viraginis præconium. lxxxij.
Arundo mellifera ſine apibus.folio lxxxiiij.
Aſcre. lxxvij.
Aſini cur nulli ſint in ſcythia.fol. lxxviij.
Aſpides ægypti. lvij.
Aſſyria. lxv.
Aſſum melos. lxv.
Aſſur lxxx.
Aſto. lxxvj.
Aſtrea. xxix.
Ate quid ſit. vj.
Athamas. xxxvj.
Athos & Athon. xix.
Atlas. lxxij.
Atrax. vij.
Atri dies. lxiiij.
Atropos. xciij.
Auaritię mala. lvij.
Auaros taxat.lviij.lxxvij.
Auctor & Author. xxvij.
Auernus vacuus. xxxiij.
Auernus. lxxi.
Auerrunci. lxiij.
Auguro. xlij.
Augurem peti nefas exiſtimatum. lxxxvij.
Auium auolatus a regione natiua. xlij.
Auli Gel.vide Gellij.
Aulon. xij.
Aurea pellis. lxviij.
Aureum vellus. lxviij.
Aurei velleris receptio.108.
Auſonij locus. xviij.
Autolycus. lxvj.
Autumnalis ſtella. xcij.
Axenus. lxij.
Axium. cix.

BAcchata.xxxv
Bacchus corniger.folio.xix.
Bacchi mollities folio. cj.
Ballonoti. lxxxiiij.
Baltheus militaris. lxxv.
Barathrum. xxv.
Barbarorum mos in parentes.folio lxxxiij.
Baſtarnę. lxxxi.
Batarnę. lxxxi.
Bebryx. xxxiiij.

A.v.

Index Alphabeticus.

Bebrycia. lii.
Bellator equus. lxxv.
Belli signa. lxxviij.
Belluę quos nutriuerunt. folio. iij.
Bellorophon. xiij.
Bessi. xxvii.
Byces. lxxx.
Biga. xxvij.
Bileus lxv.
Bipēnis. lxvj.
Bisaltæ. lxxix.
Bystones. xxxvij.
Bitumen. xxxvij.
Byzeres. lxvij.
Bœbe. xiiij.
Bœbia & Bœbis. xlvj.
Bœotia. lxiiij.
Bonitas dei. lxx.
Borcadę. xlviij.
Boreostoma. cix.
Bosphorus. xxxiiij. lvj.
Braccati sarmatę. lxxiij.
Braccæ. lxxiij.
Britanni. ii.
Brontes xxxviii.
Bruti genius xxxvi.
Buces. lxxx. lxxxiiii.
Busta dolopeia. xxiij.
Butes. xiii.

Cadmi soboles ex Armonia. 84.
Cęcias vent⁹. 31.
Cæsaris Iulij facinus. & ad id illusio. cxii.
Cæros liii.
Cæstus. xliij.
Cæstibus qui primi certarunt. lv.
Calais & Zetus. xv. lviii.
Calcha. cvi.
Caledonij. ii.
Calidon. ibidem.
Calidonia fata. l.
Callichoros lxiiii.
Calpe. xvii.
Canathus lvi.
Candens. xlv.
Canere. ii.
Canephorus. xxvii.
Canephorus & Canephora folio. cvi.
Canis Orionis. xcii.
Canes sepulcrales. xxi.
Canum fides. lxxxii.
Canum fides & amor. folio. xcvii.
Canities puerorum. lxxx.
Canthus vir. vii.
Canthus rotarum ferrum. folio lxxxv.
Cantus trilinguis. xcviii.
Cātuum genera & decora. folio. xli.
Cantus nautici. lxv.
Cantus placatorij. lxv.
Cantus bellici. lxxxi.
Capillorum cura. xciiii.
Carambis. lxv.
Carbasa. lxxiii.
Carchesia. vii.
Cardo. lxiii.
Carmen magicum. cvii.
Carminis qualitas i.
Caro Cephalea. lvii.
Caspię portę. lxxxii.
Castrari sacrificiulos hæbis. xliii.
Cathalani. lxxix.
Caulonia. xii.
Cecrops. lxxvi.
Celenus. xliii.
Celeritas Iphicli. xv.
Celeuma. vii.
Centores lxxxiiii.
Cephalea caro. lvii.
Ceramus lxxvii.
Ceraunia. xlv.
Cercete. lxvii.
Cerimoniæ statæ. xxxi.
Cerua fatidica & Cerua Sertorij. lxxx.
Ceruix. lxxxv.
Ceruchus. xv.
Cæsar & similia videant̄ inter scripta per Cę.
Cessatio pactitia a prælio. folio. lxx.
Cesseus. lxxxiii.
Cæstus. vide supra.
Cestus Veneris. xc.
Chabrię omen. xxxvii.
Chalybes. lx. &. lxvi.
Chaonię quercus. cxiiii.
Chiridotę. xxx.
Chiron. vi. vii. &. lxvii.
Choasses. lxxv.
Choatrę. lxxxiiii.
Cyaneæ insulæ. iiii.
Cyanearum interitus. lix.
Cybeleius leo. xxxv.
Ciceronis errata. xcvi.
Cyclopum opera. v. lxxiii.
Ciconia pia. xcii.
Ciconeus. lvi.
Cyllarus. xiiii.
Cyllene. xiiii.
Cymbachi. ix.
Cimmerij. xliii. lxxx.
Cynosura. iii.
Cyparissus. cii.
Circes fuga. xcvii.
Circes virga. xcix.
Circęi. xcix.
Circūcidunt̄ Colchi. lxxii.
Cytęi. lxxxix.
Cythera. cx.
Cytamq; non Cretamq; legendum. x.
Cyta quid. ibidem.
Cytisorus lxxiiii.
Cytissorus. ibidem
Cytoriacus. lxv.
Cytorus. lxxiii. lxxiiii.
Cium. xlvii.
Cyzici situs. xxxiiii.
Cyzicenorū in Romanos fides xxxv.
Cyzici turres. xxxvi.
Cyzicus. xl.
Clarius. ibidem.
Claua Hercu. vi.
Claudia vestalis. cx.
Cleone. iii.
Clypeorum fudores. lxx.
Clypeus septēplex Aiacis. folio. lxxxviii.
Clite. xl.
Coaspes. lxxxiiii.
Cobylus. lxv.
Cœaleæ. lxxx.
Cœus. xxxix.
Cognatus arimaspis vnoculus. lxxxiii.
Colaxes. lxxix.
Colchorum regia. lxix.
Colchi circuncidūtur. lxxii.
Colchicum linum. lxxiii.
Colchos. lxxii.
Colores iridis. li.
Columba impia. xcii.
Comani. cvi.
Cometarum species. lxxi.
Cometæ. xcii.
Confarreatio. lxxiii.
Coniugales dei. cxiii.
Consanguineus leti fopor & econtrario. cvii.
Consederit pręteritum a cōsido. xcvii.
Conserere dextram. xci.
Consilium salubre. lxx.
Contari. vii.
Contī. 35.
Cora & Corus. 80.
Cora. 84.
Corymbus. ix. cx.
Corinthus. lxxiii. lxxix.
Corythus. xxxvii.
Cornelij erratum. cix.
Corniger Bacchus. xix.
Cornua Hebri. xciii.
Corona nauium. lxi.
Coronis. ix.
Cortina. ii.
Corthonium. xxxvii.
Cremandi antiquus ritus. folio cxii.
Creonomia. lii.
Crethei genealogia. iiii.
Creusa Glauca. viii.
Crobiolos. lxv.
Crocodilus. lxxii.
Cromna. lxv.
Cuba dea. xcvii.
Cui pro qui. xcvii.
Cunei. xciii.
Currere. cxiiii.
Currus falcati qui & falciferi. folio. lxxxii.
Currus falcati. 88. &. 89.

Dacę. lxxix.
Daci. lxxxi.
Dędali fuga. 19.
Dędala festa. 90.
Damascus pannus. xxx.
Damarchus. xc.
Damnati votis qui sint dicendi. xl.
Daphnis & Daphne xii.
Darabs. lxxx.
Datis Datismus. lxxx.
Datiuus in u. xxxvi.
Datur. liii.
De in compositione. lxviii.
Decernere. lxxvi.
Defossio Nili. lxxii.
Deiphobe. ii.
Deletio exercitus duplex. folio. xxxviii.
Deli ara. xliii.
Dentes sati. lxxxix.
Dentigenę. ci. cv.
Depontani senes. lxx.
Depositi qui sint. lxiiii.
Derbices. lxxxiii.
Deus animus. lv.
Deus communis. xcix.
Dei bonitas. lxx.
Deorum diuersitas. lxii.
Dei videantur Dij.
Dextram conserere. xci.
Dicatio operis nō est facta Domitiano. ii.
Didymaon. xlviii.
Dies dulces coniugibus q; & quare. lxxiii.
Dies atri. lxiiii.
Dies almus. lxx.
Diffarreatio. lxxiii.
Dij a mortalib⁹ deuicti. 77.
Dij existimabātur olim fluuij. fo. 87.
Dij coniugales. cxiii.
Diluuium. 89.
Dipsas. lxxxv.
Dirę. xxi.
Discordia. 89.
Dione. xcviii.
Diues indoctus. 4.
Diuitię priscorum regū in quibus fuerint. v.
Dodona. x.
Dolionis. xxxiiii.
Dolopeia busta. xxiii.
Domus in accusatiuo. 69.
Et iterum. fo. lxxiii.
Domus deorum. lxxvii.
Domus ligneę quę sunt naues. xcvi.
Dona scytharum. liiij.
Donaria. lxxvi.
Dorceus. xxxviii.
Dorion. xli.
Dotes. cxi.
Dotion. xli.
Dracones. lxxxix.
Drancę. lxxxii.
Drangę. lxxxii.

Index Alphabeticus.

Duces in tyrannos sunt reputandi faciles. lxix.
Dulopolis. lxxxj.
Duria nox. xxxij.
Durateus equus. xxxii.
Durius Iuppiter. lxvii.

Aris. xlvi.
Ebrijs cur videātur geminata. 36.
Echo xlvii.
Echo porticus. 54.
Echion. ci.
Edulica dea. xcvii.
Effero. lxxx.
Eia. cviii.
Eiectat. xxiii.
Electra. lxxii.
Electri origo. lxxiii.
Eleemosynæ. xliiii.
Elice. iii.
Elementa in luna reperiri q̄ apud nos. xlv.
Elis. xii.
Elixis an victitauerint Heroes. cxi.
Eloria tempe. lxxxii.
Eluctari. cviii.
Embolus. lxxxi.
Emoda. lxxxiiii.
Empusa. xliii.
Enhippe lxxxviii.
Enio. xxvii.
Enosigęus. viii.
Endymionis latmij sepulcrum. cvii.
Eos & Aeos xxv.
Epanodos. lxxv.
Epeus. lii.
Ephydatie. xlvi.
Epilogus. cviii.
Equites periti. lxxxvi.
Equitandi mos apud Sarmatas. lxxxvi.
Equi thraces. xviii.
Equi solis. xxv.
Equi solis. lxxiii.
Equi Martis xxxvii.
Equi in scythia. lxxviii.
Equi scythici. lxxxiiii.
Equi Nesei. lxxxv.
Equorum affect⁹ in dominos. xli.
Equorum natura & docilitas. lxxxv.
Equi productio. cv. In qua terra prima. ibidem.
Equus durateus. xxxii.
Erato. lxix.
Erectio statuarum. xliii.
Erginus. lxiiii.
Eribotes. xiii.
Erisione an Iresione. xlii.
Erythrea. lxv.
Erythia. lxv.
Erythinni. lxv.
Eros. xix.
Errata etiā classicorum virorum. xcvi.
Error innoxius. xliii.
Es quando producatur. c.
Essęi. lxxxiii.
Euarchus. lxxxii.
Euergus. lxxxii.
Euneos. xxix.
Eunuchorū amores. xciii.
Euphemus. xi.
Euryale. lxxvi.
Euryclea cvi.
Eurymene. xxiii.
Eurymna. xxiii.
Eurupus xv.
Eurystheus. vi. lxxiiii.
Eurition. xii.
Europes raptus. cxi.
Euxinum mare. 4.
Euxinus. lxii.
Excubię sacrorum. xxxvij
Exercitus deletio duplex. folio. xxxvii.
Exercitus maximi. lxxviij
Exercitus Istro pene mersus. lxxxvii.
Exhomatę. xci.
Expeditio belli scytharum folio. lxxxvii.

Face p quo nos dicim⁹ fac. 98.
Faces geminorū folio. xvii.
Faces. xxxvii.
Facies. cxi.
Faciei testimonium, & in facie legi. cii.
Facilis descensus auerno &c. fo. xxii.
Facinus Lemniacū. xxv.
Falcati currus. 82.
Falcati currus. 88. &. 89.
Falces. lxxxviii.
Falx veneficarum. ci.
Farreum. xxx.
Fasti & Fastus xxvii.
Fata Calidonia. l.
Fatalis vis. lxx.
Fatum. xvi. Feralis. lxiiii.
Ferarum beneficio educati folio. xciii.
Fertilitas hyrcanię. lxxx.
Feruere. pe. bre. vi.
Fides. xcvij.
Fides canum. lxxxii.
Fides filiarum in parentes. folio. xxi.
Filiarum fides mira in parētes. xxi.
Filię pię in parētes duæ. 92.
Filij qui patres virtute anteiuerunt. xi.
Filij neptuni. lii. liii.
Filij Solis. lxix.
Filiorum induratio: & an legitimi sint exploratio. 87
Fio & fior. xxxiii.
Flabra. xciii.
Flandrię insignia vnde cōparata. lxxxii.
Flare actiue sumptum verbum. lxxxix. &. cv.
Flauiorum vltimus. iii.
Fluuij quare dicantur cornigeri. v.
Fluuiorum honores. 68.
Fluuij pro dijs habiti apud priscos. lxxxvii.
Fluuij maximi. cviii.
Fodere Isthmon. cvii.
Fœciales. lxxviii.
Fœcundus Iuppiter. 68.
Fœderum mos. lxxviii.
Fore & composita. xxxvi.
Fores Gedrosiorum. xxxi
Fortissimi viri. l. &. liii.
Franci. lxxix.
Francorum insignia vnde folio. lxxxii.
Fraterna odia. xx.
Frons. iiii.
Frontis signa. lv.
Frustror & frustro. xcviii.
Fuga. lxxxv.
Fugere licet. xxvii.
Fugitiuus lapis. xxxvi.
Fulminum genera. xli.
Fulminis terror. lxi.
Fulmen scytharū. lxxix.
Furfur. lxxx.
Furiæ. xl.
Furię coniunctę Veneri. l.
Furij lo. xliii.
Furnius. c.

Alerus. lii.
Galli. lxxxi.
Gallus eques. folio. lxxxvi.
Galli sacerdotes matris deum. folio. cx.
Gangaridę. lxxx.
Ganymedis raptus. vii.
Gaudia mala. lxxxv.
Gedrosiorum fores. xxxi.
Geminorum fax. xvii.
Genitiuus Apollo. lxxii.
Gellij erratum. xcvi.
Gel. locus. ciiii.
Geloni. xc.
Gelonus. xcix.
Geminata cur videantur quæ singula sint ebrijs. folio. xxxvi.
Gemini. vij.
Genes. lxvij.
Genetęus Iuppiter. lxvii.
Genera marmorum varia. folio. xl.
Genera & decora cantuum folio. xli.
Genera fulminum. xli.
Genera diuersa armaturæ. folio. lxxxii.
Genisus. xxxvii.
Genius Bruti xxxvi.
Gerus & Gerrus. lxxx.
Gesander. lxxxvii.
Gestus mollis reprehensio p Archesilaum. lv.
Gestuum ratio. ibidem.
Gyrę petrę. xii.
Glauce. cxi.
Gleba lemnia. xiii.
Gleba sacra. lxxii.
Gloriæ cupido. v.
Gloria. lxxiii.
Gręcia fallax. cxi.
Gratitudinis indicium. c.
Gratitudo insignis serpentum. cx.
Gryphis, vulturis, & aquæ confusio. li.
Gryphi. lxxix.
Gryphi. lxxxiii.

Aemus. iii.
Hærba Promethei. li.
Halcyonum oua & nidus. l.
Halys flu. lxvi.
Hali populi lxxxi.
Hallucinatio. lxxvi.
Harpalice lviii.
Harpago. cxi.
Harpagus. lxvi.
Harpalus lxvi.
Harpe. lvii. lxxxviii. cii.
Harpyię. lvii.
Harpyiatum natura & numerus. lvii.
Harpyiarum significatio & nomina. lviii.
Hasta Achillis. viii.
Hasta nomine Pelias. xiii.
Hebe. cx.
Hebri cornua xciii.
Hecate. xc.
Hectores qui dicti. li.
Hedera. ii.
Helicon. lxx.
Helix. xci.
Helles monumētū. lxviii.
Hellen. lxxiiii.
Heniochi. lxxix.
Hepar promethei. lxvii.
Heptacometę. lxvii.
Hercules vnde dictus Tirynthius. v.
Herculis claua. vi.
Hercules torosus. viii.
Hercules terribilis. xlvi.
Herculis & Thesei amicitia. xlvi.
Hercules Telamonq; amici. xlviii.
Hercules qui dicti. l.
Hercules deus habitus: sed nō selectus deus. l.
Hermea. c. Hermę. lxxxi.
Herodios auis. lxi.
Heroes an victitarint elixis folio. cxi.

Index Alphabeticus.

Hesperus. xcv.
Hyades. xxv.lxxij.
Hiera. lxxvi.
Hylan vlti.longa. xlvii.
Hylan quomodo adamauerit Hercules. l.
Hylę raptus. viij.
Hyle in bœotia lxxx.
Hylęum mare. lxxx.
Hymettus. xiii.
Hymeneus. cxi.
Hymnorũ sacrorum depraauatio. xcii.
Hyperborei. cx.
Hyperesia. lvi.
Hyperia. lvi.
Hippotus. xii.
Hyperion. xxiiii.
Hippodamia. vii.
Hippodamię proci. c.
Hippotades. xviii.
Hyrcanię fertilitas. lxxx.
Hyrcania. lxxxii.
Hyrmina. xiii.
Hispanorum in puerperio mores. lxvii.
Histrices. lxxxi.
Hismantę. xti.
Homeri loci. xxx.
Honores fluuiorum.lxviii.
Horatij locus. lxiiii.
Horę dęę. lj.ciiii.
Hostẽ spoliare latronis est. folio. lxxxviij.
Hostia sacra. xxi.
Humanę miserię. lj.

Consonãs in prima ꝓpriorũ syllaba non diuisa folio. lxxxvij.

Iani templum. xl.
Iapetus. lj.
Iapyx. xlvii.
Iasidę. lvi.
Iasonis aduẽtus in Italiam signa. cix.
Iasonis ex Medea proles. folio. cxi.
Iasonis exitium.folio.ciiii. nati occisi. ibidẽ.
Iaxamatę. lxxxiiii.
Iasonis exitus cxi.
Iastę. lxxvi
Iaxtes. lxxvi.
Iaxartes. lxxvi.
Iazyges. lxxxi.lxxxvii.
Iazix. lxxxiii.
Iberi. lxvii.
Iber. lxxv.
Iberia. lxxxiii.
Idalium. cx.
Idas & Lynceus. xv.
Ida grisona. xix.
Idmon. viii.lxiii.
Idolon Martis lxxvi.
Ignis e lauru. vi.
Illyricorum oculi. xlvii.
Ilus.folio. xxxj.
Ili sepulcrum. xxxiij.
Imbros. xxx.
Impij in deos. xcviij.
In parentes. ibidẽ.
In pręceptores. ibidẽ.
Impiam faciunt amores insani. xcviij.
Inachus. v.
Inarime. xxxix.
Incẽtionum seu incantationum vis. lj.
Incubantes pellibus. l.
Inferno reuersi. xlij.
Inferorum portæ sunt geminę. xxij.
Infinitiuus pro supinis. folio. xciij.
Infit. xxxiij.
Infleti. xciij.
Ingratos arguit. xcvj.
Inopos me.lon. lxv.
Insignia variarũ regionum folio. lxxxj.
Instauro. xlv.
Intentio scribentis. j.
Inter os & offam multa cadunt. xij.
Inuenta musarum. lxix.
Inuidię parentes. iij.
Inuideris subiũctiui modi vltima bre. lxxiij.
Inuocatio. ij.
Ioanna puella franca. lx.
Io rapta. xcvi.
Io vaga. xcvij.
Ioannis Huniadis pauor. folio xxvj.
Iocundus. cj.
Iolchos. vij.
Iouis in Neptunum imperium. lij.
Iouis nomina. lvj.
Ionium. iij.
Iouis & Iunonis amores & dissidia quid velint. xc.
Iphicli celeritas. xv.
Iphimedia. lxxvij.
Iphys. xiiij.
Iphys cędes. cj.
Irę abolẽdę sacra prisca.folio. xliiij.
Iris. lix.lx.xcviij.
Iris flu. lxij.lxvj.
Iris herba. xxxiiij.
Iris & eius colores. lj.lij.
Iris arcus. cviii.
Irus. xij.
Issedones. lxxxiij.
Ister. lxij.lxxxij.cviij.
Isthmon fodere. cvij.
Ister exercitum magnũ pene absorpsit.fo. lxxxvij.
Ister an in Adriaticum demittat flu. cviij.
Istri cursus mutatus ostenditur. cix.
Ister septifluus. cix.
Istri ostia quinq; cix.
Istri augmenta cix.
Istri cursus. cx.
Istri filij. cx.
Italię vituli. xcix.
Itonis. ciij.
Ithyphallus. xxxiiij.
Itonia. ciij.
Iuga. lx.
Iulij cęs.expeditio in Britãniam. ij.
Iunonis currus. lxviij.
Iuppiter in vincula conuectus. v.
Iuppiter tartareus. xx.
Iuppiter xenius. xxxv.
Iuppiter fœcundus.lxviij.
Iuppiter Geneteus. lxvij.
Iuppiter durius. lxvij.
Iuppiter a sue fuit nutritus folio lxx.
Iuppiter pro stella. lxxi.
Iuppiter lapis. lxxviij.
Iuppiter apũd Scythas &c. folio. lxxxj.
Iuppiter prędator. xcvj.
Iuppiter.vide Iouis.
Iura mortis. lxxxiij.
Iusta antiqua. cxij.
Iustini locus. cj.

Abefact⁹.xcviij
Labos.lxxxviij
Lacedęmon.14.
Lacedęmoniorũ res.folio. lxxxviij.

Lacenę. lx.
Lachrymo. xlix.
Lagus. lxxxij.
Lampada quassare quid signet. xxxvij.
Lampsacus. xxxiiij.
Lancea. lxxxiij.
Laomedontis fraus.xxxj.
Lapis Iuppiter per quẽ iuratur in fœdere. lxxviij.
Lapithus. xiij.
Laquearia. lxix.
Lauo.is. liiij.
Laurea. ij.
Laurentum. lxxxix.
Latmius sopnus. cvij.
Laurus prognostica. vj.
Laurus. lix.
Learchus. ix.xxxvj.cvij.
Lea. xlix.
Leę seu leenę partus pręter opinionẽ.fol. xlix.
Lecta quę sint. xliiij.
Ledę oua. xlviij.
Lege sua. lxij.
Leleges. xxxix.
Lemnia gleba xiij.
Lemniacum facinus.xxv.
Lemni expiatio. xxvij.
Lenarum pernicies. cj.
Leo cybeleius. xxxv.
Leo ꝑmiscui ge. xlix.
Leo hominem petit. xlix.
Leo septus. lxxxviij.
Lesbium vinum. xxxv.
Lesbia puella. lx.
Lethe. xxxj.
Letheus Ramus. cviij.
Leucosyri. lxv.
Liber deus. xvij.
Liber pater. xxvij.
Librorum numerus. j.
Lyces. lxij.
Lyce. lxxxviij.
Lycęus. lvj.
Lycoorgus. xij.
Lycormas. xlvj.
Lycurgi sęuitia. xix.
Lydi viles. lvj.
Lilia quando sint facta alba.fo. xc.
Liqui. ciij.
Literę capitibus vocum nõ nunq; detractę monstrantur.fo. xcj.
Lituus. lxxvij.
Locos authorũ quærę sub eorum nominibus.
Locus medius. xxix.
Luci incędui. ij.
Lucifer. xcv.
Lucre.locus.xxj.in pro.
Lunę elemẽta quatuor.folio. xlv.
Luna decima. Luna quita. Nona. Decima quarta. Quarta & decima & earũ significationes. cij.
Lunę amores cviij.
Lunare ꝑ incurrere in modum lunę. lxij.

Macedones. v.
Macetę.fol. v.
Macte & Macti. folio. xcj.

Macris. Macrones. lxvii.
Magdalena. lxxxiii.
Magetę.folio. v.
Magię honor. xliii.
Magia. lxxxiiii.
Magię vires. ibidẽ.
Magica Solomonis.ibidẽ.
Magici annuli. xcix.
Magicum carmen. cvii.
Malea. lv. Magnes. xxiii.
Malacia. xix.
Manducem adesse. xxvi.
Mane aptum sacrificijs cernetur. xliiii.
Manes. xx.
Mania.xcviij. Manicę. 30.
Mancinelli error. lxxvij.
Marace. lxxix.
Mare rubrum lxiiii.
Mare hylęum. lxxx.
Maris sortitio & violatio. folio. lj.
Maris congelatio. lxij.
Marmor. x.
Marmorum genera. xl.
Mars vigila. lxix.lxxviij.
Mars cur a poeta dicat mõstrum. lxxvii.
Martis coniunx. xxvj.
Maris diuisio. lxiiij.
Maryandina seruitus. liij.
Martis equi. xxxvij.
Martis idolon. lxxvj.
Martis vox. lxxviij.
Massagetę. lxvj.
Massylia. xlix.
Massiliæ origo. lxvj.
Mater arbor. xlviij.
Mater Medęę. cviij.
Materies fessa. xxij.
Matroa sacra. cx.
Medeæ impietas & scelera recitantur. lxxvij.
Medęę prudens dissimulatio. cxiij.
Medon. xxxvj.
Medus. lxvj.
Meges. xcij.
Mel arundineum sine apibus. lxxxiiij.
Mel Scythicum. ibidem.
Melanippe. lxvj.
Melanthi stratagema.xciij.
Meleager. xiiij. xlviij.
Melibœa. xij.
Melie.lij. Melium.lxxxij.
Melo. lxxxvj.
Melusina. lxxix.
Memphis. xlij.
Memphiticę aues. xlij.
Menalippe. lxvj.
Mensę. x.
Mensę silentia. xlvij.
Menœtiades. xiiij.
Męotis lxij.
Mercurij cursus. xxv.
Mercurij insignia. liij.
Meretrices nobiles. lxvj.
Messeides. lvj.
Mesus. 85.
Methymneum vinũ & lesbium &c. 35.
Methone. xij.
Metus.i.religio. xliij.
Mycenę. xij.
Michael. lxxxiij.
Milo.l. Minyę. vij.
Minyus. lj.
Miraces. xciiij.
Mirace. 79.
Miro pro miror. xlij.
Myricea virga. xcix.
Myrina. xxviij.
Myrine vxor Thoantis. folio. xxviij.
Myrmillones lxxxiiij.
Myrrhę vsus. cxj.
Myrrhina corpora. cxij.
Myrtili mors. c.
Myrtou m mare c.
Miserent pro quo nos miserentur. xxv.
Miserescо cum genitiuo.58
Miserię humanæ. lj.
Mysia duplex xlv.
Mitra. xxvij.
Mitriaca sacra. xxviij.
Monychus. vij.
Monilium vires. xciij.
Monilia suspecta. cx.
Monitus. liij.
Mõmorentiacus eques insignis. lxxxvj.
Monumẽtum Helles. 68.
Mopsi tres. xij.
Moralis operis totius explicatio. j.
Mores Lacedæmoniorum prisci. 88.
Mors segnis & ignobilis in aqua. xviij.
Mortis iura. lxxxiii.
Mos antiquorum in sacrificando. xliiij.
Mossynœci. lxvij.
Mulciber. lxxiij.
Mulcta. lxxxiiij.
Mulctrum. ibidem.
Mulierum eleuatio. xxvj.
Muliebre votum. cviij.
Musarum inuenta. lxix.

Apis & Pluto. fol. lxxix.
Naucleri officiũ. folio. xxxvij.

Nauigare ad Phasim quid sit. lix.
Nauigia prisca xxv.
Nauium prima. ij.
Nauium corona. lxj.
Nauplius. xii. lvi.
Nauplij mors. lxiiii.
Naupontus. cix.
Nauportus. cviii.
Nati deorum quidam mortui. xciii.
Nati Iasonis occisi. ciiii.
Natorum obduratio & exploratio. lxxxvii.
Natrix. xiii.
Nea. xiii.
Nectar. xiii.
Nelidę.xii. Nemee.31.
Nemesis vis. ciiii.
Nephele. iiii.
Neptunus. viii
Neptuno Iuppiter imperat folio. lii.
Neptuni filij. lij. liii.
Neriene. xxvi.
Nescius. lxii.
Neset equi. 85.
Nestor. xij.
Nesus. 85.
Neurus. lxxxiii.
Nyctileus. xciiii.
Nilus. lvii.
Nili defossio. lxxii.
Nili ostia. cviii.
Nysa 39.
Nyseus. ibidem.
Noctis contaminatio & eiꝰ expiatio. lxx.
Noęni. xxxi.
Noes lxxxii.
Nomas. lxii.
Nomades. lxvii.
Nomadum mores in prælio. lxxxiiii.
Nomina Iouis. lvj.
Nonacris. liii.
Nouales. xcvi.
Nouenarij celebratio. lxx.
Nouenarius. ciii.
Nox duria xxxii.
Nubes. xiii.
Numeri sacris apti & alijs. folio. cvii.
Nuptiarum ordo. cxi.
Nutribam. cviii.
Nutriti a feris magni viri. folio. xciii.

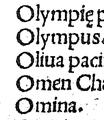
In accusatiuo. folio. xix.
O vbi. ciii.
Oaxes. lxxxvi.

Oceanus cornutus. cix.
Occasio arripienda. liii.
Occuli. xxviij.
Ochus. xxxviii.
Ocypite. lviii.
Oculi illyricorum. xlvii.
Odia fraterna. xx.
Oebalus. xiiii. liiii.
Oebasus. lxxxvi.
Oebazus. ibidem.
Oeniadę. xxxv.
Oeta. xiiii.
Olim. lxxii.
Olympię porticus. xxxvi.
Olympus. iii.
Oliua pacifera. xliii.
Omen Chabrię 37.
Omina. viii.
Omnipotens. v.
On finitorum quantitas. folio. xxxix.
Ophyusa. lxxxi.
Opimus. xcii.
Ora. lxxix.
Ora centum deposci a poetis. lxxix.
Orationis Iasonis ad Aeetam artificium. lxxiiii.
Ordo prodeuntium ex aula Aeetę. lxxiii.
Orestis furor. xcviii.
Purgatio. ibidem
Progenies. ibidem.
Profugium. ibidem.
Sorores. ibidem.
Oretæ. lxxix.
Orichalcum. 35.
Orion. xxiiii. xxxi. lii.
Orionis ortus. xviii.
Orionis stellę. xix.
Orionis canis. xcii.
Ornatus Priapi. xxxiiii.
Ornatus Agamemnonis. folio lxxix.
Ornytus. xxxviii.
Orontes. lviii.
Otreus. liii.
Orpheus non vnus j.
Orpheus inter Argonautas fuit. cix.
Ortꝰ Orionis & aliorum sydertum. xviii.
Oscilla. xliiii.
Ostia Nili. cviii.
Ostia Istri. cix.bis.
Oua Ledę. xlviii.
Ouidij lo. xii.bis.
Oxus. lxxxvi.

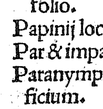
Actitia cessatio. folio lxx.
Pęan. xc.
Pęantius. xiii.

Pęas. xiii.
Pallas scyrias. xiii.
Palla. lxxiii.
Palladis parentes. lix.
Pallene. xxiii.
Pamphylicũ mare diuisum folio. lxiiii.
Pamportus. cix.
Pancratiastę imitandi nobis. lv.
Panicus terror & Pan. 36.
Panici terrores in Francia. folio. xci.
Panope. vi.
Panos & Cupidinis lucta. folio. xcj.
Paphlagones lxv.
Papillę tegendę sunt castis. folio. xlvi.
Papinij loc.vide Statij.
Par & impar.vlti.lõg. cxiii.
Paranymphi munꝰ seu officium. cx. cxi.
Parcę lxxv.
Paris expositus. xvii.
Paridis sepulcrum. xxxiii.
Parium vrbs. 33.
Parma alba lxxxii.
Parnasus. xlvii.
Parthaon. xii. xlviii.
Parthenia Samos. lxv.
Parthenon. lxv.
Paruissimus. xcvii.
Pasiphae. xii.
Pastus sydertum seu stellarum. xxiiii.
Patres filijs minores virtute.fo. xi.
Patroclus.xiiii. cxi.
Pauor. xxxvi.
Pecten cytoriacus. lxv.
Penelope. xciii.
Pelagum. vii.

Index Alphabeticus.

Pelargos.fo. xcj.
Pelias hasta. xiij.
Pelion. viij.
Pellex. lxxiij.
Pellibus incubantes. l.
Peleus. xiij.
Pelorus. xvij.
Pelta. lxvj.lxxxviij.
Pentheus. xl.cj.
Per.fo. c.
Percotes. xxxiij.
Periclymenus. xij.xiij.
Pero. xij.
Perophyles vaticinium. folio. xxxij.
Persęę herbę. ciij.
Perses. xlv.
Perseus. xxiiij.
Petundum. lxxiij.
Peuce. cix.cx.cxij.
Phaeton. xxxix.
Phaetontis sorores. lxxiij.
Phalanthi. lxxx.
Phalces. xcj.
Phaleręus portus. xiij.
Phalerus. xiij.
Pharmacum prometheum quod & quale sit. cj.
Pharos. lxxij.xcvj.
Pharos ægypti. xcvij.
Pharos Sicilię. ibidem.
Phasellis. ix.
Phasiades. xciij.
Phasis. ij.lxviij.xciij.
Phasin vsq; nauigare. lix.
Phellus & Phellini pedes ac Phellopodes. xv.
Pheron. lxxij.
Philera. lxvij.
Philippides Pana vidit.folio. xcj.
Philyres. lxvij.
Phillyrę. lxvij.
Philoctetę exitus. xiij.
Phineus. lviij.
Phlegias. xxvi.xxxvij.
Phlegion. lxxvij.
Phlegon. lxxiij.
Phlegrea pugna. lxxvij.
Phlias. xiiij.xxxviij.
Phlius. xxxviij.
Phlœas. xxxviij.
Phoca. xxviij.xxxj.
Phocus. xiij.
Phodes. xcv.
Phœniceus color. xliij.
Pholoe. vij. Pholus.xj.
Phorcyn & Phorcys. xlix.
Phoreus. xxxix.
Phosphoros. xcv.
Phrygiones. lvj.
Phryxi exitus. lxix.
Phrontis. lxxiij.
Picea. xlvj.
Picus Rex. xcix.
Pietatis præmia. xcij.
Pigargus. lxj.
Pij in mortuos. lxiij.
Pila.& Pilę. lxxxix.
Pilemonia. lix.
Pylos. lxxxv.
Pinnę. lxxxix.cij.
Pinus. vj.
Pyrene. lij.
Pyrois. lxxiij.
Piscis sacer. lviij.
Pistris. xxxj.& sequen.
Pistrix xxxij.
Pitia. xxxiij.
Pitya. xxxiiij.
Planctę. lxj.
Pleiades. xix.xxv.
Plinij interitus. lviij.
Plinij erratum. xcvj.
Pluto & Napis. lxxix.
Pœones. lv.
Poetę huius vitae. j.
Poetę pauci. j.
Poetę casti. ij.
Polyphemus. xv.
Polyxo. xxviij.
Politiani locus. lxv.
Pontus. lij.
Ponti regiones. lxij.
Portæ inferorum geminæ. folio. xxij.
Portę caspię. lxxxij.
Porticus olympiæ.xxxvj.
Potens. iij.
Potens voti & voto. xciij.
Prę in compositione. lxviij.
Prædari quibus fuerit permissum. lxxxviij.
Prędator Iuppiter. xcvj.
Pręsagia mentium. xlij.
Pręsens. iiij.
Prester serpens. xxxviij.
Preces non spernędę. lxx.
Priapi ornatus. xxxiiij.
Primitię. xlv.
Proci Hippodamię. c.
Procnessus. xxxv.
Proconesus. ibidē.
Prolepsis notanda.xxxv.
Promachus. xx.
Promethei vincula. lj.
Promethei hepar. lxvij.
annulus. lxviij.
Prometheum Pharmacū & eius herba. lj.cij.
Propontis xxxiiij.
Prosecta. xliij.
Proteus. xxviij.
Puellarum facinora. lx.
Puella franca & lesbia. ibi.
Pueri cani. lxxx.
Purgatio in sacris antiquis triplex. xliij.
Pulcer. xcvij.
Purpura tyria. lxxiiij.

Vassare lāpada quid sit.fo.37.
Quis.fo. xc.
Que p quia. 112.
Quercus chaonię. cxiiij.
Questibus. iiij.&.xciiij.
Quitiani defensio. 54.74.
Quitilianus rhetor Romanus. lxxxv.

Adalus.fol. 80.
Ramę lethę. 108
Raphaelis regij incuria. xij.
Raptarū sugillatio & viltpensio. xvij.
Raptus Ganymedis. vij.
Hylę. viij.
Reciduī pernicies seu mala.folio. xliiij.
Reduces ab inferis.i.inde reuersi. xlij.
Reges Pij. lxix.
Regia Colchorum. lxix.
Regionum variarum insignia. lxxxi.
Regis ac ducis p̄sentia qd momēti habeat. xxxix.
Relatio ad rem & nō ad vocem.fo. iij.
Repudium. lxxiij.
Restauro. xlv.
Restiarij. lxxxiiij.
Retiarij. lxxxiiij.
Rhebas flu. lxj.
Rhenones. lxxiij.
Rhyndacus. xxxv.
Rhyndacus. lxxxvi.
Rhiphei. lxxv.
Rhœtus. vij.
Rhombus. cvij.
Romphea. lxxxij.
Romæ nomen arcanū. folio. xxx.
Rubor. xc.
Rubrum mare. lxiiij.

Sabea.folio. 84.
Sacer piscis. lviij
Sacra nostra cū ethnicis cōcordare.fol. xliij.
Sacra contra iram. xliiij.
Sacra gleba. lxxij.
Sacra aduentitia. cx.
Sacra matroa. cx.
Sacrificulos herbis castrari folio. xliij.
Sacrificādi apud diuersos varietas. xliiij.
Sacrificandum est matutino tempore. xliiij.
Sacrorum excubię. 37.
Salmacis. xlvi.
Salmoneus. viij.
Samothracia. xxx.
Samothraces dij. ibidem.
Samos parthenia. lxv.
Sanguis secunda longa:& eius ratio. xxxix.
Sanguinis vox. xlij.
Sanguinis estus. liij.
Sansones qui. l.
Sarcaismos. lxxxvj.
Sarmatę braccati. lxxiii.
Sarmatia duplex. 26.79.
Sarmaticum mare. cx.
Satyrus in ignem se coniecit.fo. v.
Saturnus in tartara missus folio xxxix.
Saturnus in equum. lxvii.
Sauromatę. xcix.
Saus flu. cviii.cix.
Scelerum vltio. xlii.
Sciathos. xxiii.
Scylaceon. xxxv.
Scylax. xxxvi.
Scyphi. lxxv.
Scyrias pallas. xiii.
Scytharum dona. liiii.
Scytharum mores. 75.79.
Scytharū Iuppit origo. folio lxxxi.
Scytharum serui. 81. Expeditiones. 87.
Scythę regij. 81.
Scythia duplex.fo. 78.
Scythicus arcus. lxii.
Scythicum mel. lxxxiiii.
Scythissare lxxv.
Scribentis propositum. j.
Segmentorum vires.xciii.
Segne letum in aquis. folio. xviii.
Segnis. cviii.
Semiuiri. cxi.
Senecę locus.fol.xii.&.lvi. & fo.cj.&.cvii.
Senecę locus.xiij. in vocabulo Augies.
Senectus fœda. 87.
Senectę est dura hyems vitę.fo. lxxxix.
Senes depontani. 70.
Senum variæ cędes a suis. folio lxxxiii.
Sepias vrbs xxiii.
Sepia piscis. xxiii.
Septenarius. ciii.
Sepeliendi modi. xxi.
Sepulcra Ili & Paridis. folio. xxxiii.
Seres. xciii. Ser. xciii.
Serpēs vmbilico tenus virgo.fo. lxxix.
Serpentes grati. cx.
Seruij locus. xlii.
Seruitia. xxvi.
Seruitus Mariandina. folio. liii.
Seruorum sugillatio. liii.
Serui scytharum. 81.
Seruorum vrbs quę græce dulopolis. 81.
Serus iber. xciii.
Sesamos. lxv.
Sesostris. lxxii.
Sesostris statua. ibidem.
Setina vina. j.

Index Alphabeticus.

Sibila. xxxvj.
Sic tandem non sectantem legendum. iiij.
Sydera humore pasci existimata. lj.
Syderum pastus. xxiiij.
Syderum ortus triplex.folio. xviij.
Sidon. lxxx. lxxxj.
Signa frontis. lv.
Signa militaria Romanorum. lxxix.
Sileni imago. lxviij.
Silentia mensę xlvij.
Symplegades. ij.
Symphoniaci nautarum serui. lxv.
Simulacra scirpea detecta. folio. xliiij.
Sindi. lxxxj.
Sindones. lxxxj.
Sindones. xciiij.
Syndones. xciiij.
Syndromades. ij.
Sinope. lxvj.
Syrinx. lvj.
Syrtes lxij.
Sisymbria folia. cx.
Sistere. lxviij.
Sistrum. lvij.
Smaragdorum species variæ. xciiij.
Sola plurale. lviij.
Soles. xlvij.
Sola qbus cultus. xliiij.
Solis stridor. xxiiij.
Sol nō igneus. lxviij.
Solē adorantia diuersa animantia. lxix.
Solis filij. lxix.
Solis equi. xxv. lxxiij.
Sol Scytharū deus. lxxx.
Solis proles. xcix.
Solymi. iij.
Somnus scribitur sopnus
Sophis. lxxx.
Sophronester lapis sopnifer. lxxxix.
Sopnus Argi. lvij.
Sopni cornua: Consanguineus:& natura. cvij.
Sopnifer lapis Sophronester. lxxxix.
Soporifera virga. xcix.
Sorores Phaetontis.lxxiij.
Spicula. xlvj.
Stacte. cxij.
Statę cerimonię. xxxj.
Statij lo. xij. xiij.xxiiij.
Statij lo. lxxxiij.
Statio. cxij.
Stator. lxviij.
Statura Arāthæ. liij.
Statuarum erectio. xliij.
Stellarum pastus. xxiiij.
Stella autumnalis. xcij.
Stenostoma. cix.
Sthelenus. lxv.
Sthelenus. lxxiiij.
Stymphalidū vis. xiij.
Styrus. xlv.
Strabonis locus iij.
Stratagema Melāthi.xciij.
Strophades. lviij.
Sub dio. xxvj.
Subijt. liij.
Sus Iouis nutrix. lxx.
Sus scythis regijs vilescit. folio. lxxxj.
Susa. xc.

Syllaba finalis cōmunis.xcv.
Tages. lxxxvj.
Taygetus. lxiiij.
Talaus. lxxj.
Tamaritę. lxxxiiij.
Tanais. lxij.bis.
Tangere aras xliij.
Tapetum. vij. xciij.
Taras. lxxxij.
Targitaus. lxxix.
Taurica regio. xxviij. cx.
Tauri ab Hercule cæsi. folio. iiij.
Tauri ardentes xcvj.
Telamon Leoni cōpatur. lxxxviij.
Telorum bellicorum inuentores. lxvj.
Telum. xxxix.
Temerarij. cij.
Tempe eloria. lxxxij.
Tempe. cxiij. cxiiij.
Tene insula. lix.
Tenor. lxxxiiij.
Tenus cum actō. xvj. cij.
Ter armati. xlj.
Ter quater. xiij.
Ternarius inferis assignatus. xx.
Terrigenæ. cv.
Terror fulminis. lxj.
Teucer. xvj.
Teuthis. xxxviij.
Thebę arum. lxxxij.
Thebe,es. lxxxij.& seq.
Thelamon & Hercules amici. xlviij.
Themiscyra. lxvj.
Thermodon. lx.lxvj.
Thero. xxvij.
Thesei & Herculis amicitia folio xlvj.
Theseus. c.
Thespia. v. xv.&.xvj.
Thespię sorores. xvj.
Thessalia. xcij.
Thessalię montes. cxiij.
Thetidis comites. vj.
Thetidis & Peleos amores folio. viij.
Thetis. vij. xiiij.
Thyella. lviij.
Thyiades. xcv.
Thymas. lvii.
Thyrsi. lxxxiiii.cx.
Thyrsagetę. lxxxiiii.
Thyssagetę. lxxxiiii.
Thoas. xxix.cx.
Thoe. lxxxviii.
Tholus. iiii.
Thraces equi. xviii.
Thragole. cix.
Tiaras. xciiii.
Tibareni. lxvii.
Tibisis. lxxix.
Tydides & Tytides patronymica. xii.
Tydei virtus. xii.
Tygridis pernicitas. xvi.
Tigris. lxxxiiii.
Timor amantum. cxii.
Tiphys. lxiiii.
Typhoeus & Typhon.fo. xxiiii.xxxviii.& fo.lviij.
Typhonides. lvii.
Tyria purpura. lxxiiii.
Tirynthus,fo. v.
Tyres. lxii.
Tyro. lxxiiii. Tyros. lx.
Tyrrhenum mare. lxii.
Titanis. xl.
Titania gramina. ciii.
Titaresius. xii.
Titonis. xl.
Tithormus. l.
Titulus operis.j. Titus. iii.
Tomos.lxxi. Torini. 84.
Trabale. cxi.
Trapetum. xciii.
Triballi. lxxxiii.
Trieteris. xxvii.
Trilingues. xcviii.
Tripos. xvi.cix.
Triptolemus. iiii.
Triton. xix.
Tritonia ciii.
Troianorum origo. xxxii.
Tropęa. lxii.
Tubę tres. xi.
Tueor Tuor. xcii.
Turcę. lxxxiiii.
Tuscum mare. xcix.
Tutela caringę. x.

Literę absūptio. folio. lxxiiii.
Vacat. cx.
Vęnalis. xci.
Valerij flac.vita. j.
Varna. 82.
Vaticinio gesta. 82.
Vehicula. xlvi.
Veneficarum vis. xc.
Venti. xxix.
Veneris cestus & dona. xc.
Venus in lemno. xxviii.
Venus habet coniūctas furias. l.
Venus significans holera p metonymiam. lxviii.
Verba p vanis pmissis. cj.
Verba Cupressis similia.cii.
Veribus. cxi.
Versificatores multi. j.
Verti in orbē dextrum.cxi.
Vespasiano dicata Argonautica. ij.
Vesper. xcv.
Vestis alba. xii.
Vestri an pro tui. lxxi.
Vesseus Vesuius. xxxix.
Via cæli dura. xvij.
Vide,secunda breui. lxxv.
Viden.vlti.bre. xlv
Vidi liquores. cxii.
Vincula Promethei. lj.
Viria setina.fol. j.
Vini vis.fo.ix.& fo. lxviii.
Vinū lesbiū, methymneū & alia nobilia.fo. xxxv.
Virgula diuina. xcix.
Virga circes. xcix.
Virga myricea. folio. xcix.
Mercurij & Mosis. ibidē.
Virga soporifera. xcix.
Virgil.locus. xxxv.in fine. Item.fo.lxxvi.& lxxvii.
Virginū ritus. cx.
Virgo semiuipera. lxxix.
Viri fortissimi. liiii.
Viscum. lxxxvi.
Vituli italiæ. xcix.
Vltio scelerum. xlii.
Vmbria. lxxxix.
Vnanimus amicus. xlvi.
Vnoculi. lxxxiii.
Vocalia putata. lxix.
Volcinieñ.seruorum in dominos sęuitia. lxxxi.
Votis damnati. xl.
Votum dimissum semel nō est sperandum. lxviii.
Vox sanguinis. xlii.
Vranię zona. lj.
Vri. xlvii.
Vs quæ longa sit correptæ aut s elisa. ciii.
Vulcani pręcipitatio. xxv.
Vulcanus claudus. xxv.
Vulcani in deū receptio.ibi.
Vulcani ędes. xxviii.
Vulcani opera. lxxiii.
Vulnera in pectora illata.folio. xxii.
Vulturis, Aqlę, Gryphisq; confusio. lj.

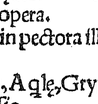

Anthus. lxxiii.
Xenius Iuppiter folio. xxxv.
Xenia. xxxvi.

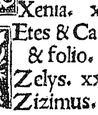

Etes & Calais.v. & folio. lviii.
Zelys. xxxviii.
Zizimus. xii.
Zona vranię. lj.

FINIS.

C. Valerij Flacci:

De Aegidii Maserii in Val. Flaccum commẽtariis Salmonii Macrini ad Cãdidum lectorem Hendecasyllabi.

Si cuiq̃ faciles fuere Musæ,
Et quæ cecropias tuetur arces,
Rerum ad notitiam reconditarum,
Si quenq̃ dator Enthei furoris
Toto numine Phœbus excitauit
Vatum ad plausibilem explicationem,
Hunc, iurem Aegidium meum, sed vnum.
Illius lepidoq; floridoq;
Pitho sessitat efficax in ore.
Illius Veneres Cupidinesq;
Dulci nectare condiere linguam.
Et ne forte quid improbum locutus,
Blandiri videar meo sodali,
Emuncta precor obsecroq; nare,
Et nullo inuidiæ oblitus veneno,
Doctam interpretis eruditionem, &
Commentaria nuper absoluta
Rimare, in Valeri poema Flacci.
Quanto hic schemate dii boni enitescit?
Quantum frugis habet peritiæq;?
Addo & munditiæ, salis, leporis?
Non credo Latium magis latinum,
Non ipsas magis atticas Athenas.
Primus, candide lector, ire primus
Est ausus per iter tenebricosum,
Perq; aspreta, per inuias salebras,
Hanc & præripere Italis coronam.
Heroum vt noua prora Thessalorum
Currentes duce transiit columba
Per Symplegadas inuiamq; Tethyn:
Sic hoc remige vector & maligna
Setini vada, & asperas procellas,
Nullo naufragii legens periclo,
Portum perfacile tuum tenebis.
Non deerunt gemini tibi Lacones,
Non densa Pharos emicans fauilla.
Vis ne vt tandem aliquando finiamus?
Vis paucis vt apertius loquamur?
Atq; ænigmata cæca deseramus?
Hic est Aegidius latina Siren,
Hic est Aegidius canorus Aon,
Qui solus legit ac facit poetas.

Iacobi Maserii P. ad Philippũ Pulchrũ Octostichon.

Fraternæ te crede rati cum fratre: patescunt
Rupes: Setino quæ latuere freto.
Totum impune potes Valeri cursare p equor,
Ventus hebet: ripa est hospita: vellus adest.
Quicquid Apollineus Graio de gurgite vates
Haurit: & Orphea naue refertur: habes.
Nocte interq; diu volita: tibi certa salutis
Lumina protendet Parrhisiana Pharos.

Philippi Pulchri Credulienſis Hexastichon.

Non metus Euripi: rabidæq; pericula Scyllæ
Me terret, tutus cum rate fratris agor.
Quem vere Axenum nobis liquere vetusti
Hunc tuus Euxinum reddidit Aegidius.
Infregit glaciem, Meandros sustulit omnes.
Flamina conclusit. Prodeat vnde metus?

Recognitio erratulorum.

¶ Occurrent forte nauigantibus scrupuli: non tamẽ qui nauem lędere, aut classicos nautas: immo tyrones remorari valeant. Horum maximi sunt qui sequũtur fo. iij. pagella. j. lineam. 49. pręcipui male ponitur pro ꝓcipue. sequenti pag. omnipatentis ꝑ omnipotentis. fol. 16. li. 17. siue pro sane. fol. 22. in fine. 1. p. virecta pro vireta. fol. 24. p. 1. li. 47. nomen ꝑ nomine. fol. 25. p. 1. in fine. vnde & fit &: pro fit vt. & paulo post duo signa: ꝑ duodecim signa. fol. 35. 2. p. Scilaceũ & peliũ ꝑ Scilaccon & pelion. fo. 39. in textu attonitas acer ꝑ ater. & eodẽ fo. pag. seq. ast illã ꝑ illũ: nisi forte quis ad Cœi spem referat. & Concipit. si Coeus. deleatur. i. in si. fo. 44. p. 1. li. 24. facinus pro. facimus. fol. 47. p. 2. in amicũ Hercules pro Herculẽ. fol. 63. pag. 1. Idmonaq; vt audacẽ. deleatur q̃. fo. 74. p. 1. Salmonidę ꝑ Salmonide. fo. 51. pag. 1. li. 30. expauerant pro expauerunt. & mox inuentã pro iuuentã. fo. 85. in medio pag. primę totum illud qd̃ sequitur, rotarũ subcutit orbes. vsq; sit eis pœnę virginitas, male intextum est: post semp castra habitantes adsuendũ. fo. 90. p. 1. in adnot. venificatorum pro veneficarum. fol. 95. pag. 2. in adnot. & gloss. Pholes pro Phodes. fol. 95. pa. 2. li. 16. ab vlt. cogar cõpellar ne me sui meminisse. vbi mutila sunt oia & bona sui parte truncata. Nam legendum est. Cogar compellar. ne legatur cogat. Et nũc ille gratia non habebitur, cũ Iason nõ credat me sui meminisse. fo. 107. pa. 2. rubor legatur vbi rubur. fo. 105. p. 1. nubi canę ꝑ cauę. fol. 109. pa. 1. Apollonium legitur ꝑ Apollonia. Cętera vt spero erunt nautis perq̃ facilia: quibus Maseria Pharos portum ostendet.

In Argonautica prenotata. Fo. I.

AEGIDII MASERII PARRHISIENSIS IN. C. VALERII FLACCI SETINI ARGONAVTICA COMMENTARII.

Etuius Aeneidos diuinæ admodũ diligens interpres nõ pauca in elucidandis auctoribus edocet cõsiderãda. Quæ tractãtes etsi Cęlius vix ꝓbat: aut verius seueriuscule reijcit, nos perinde ac nõ leuia amplectimur. Poetę autẽ vita cũ primis perspicienda duce Petro Crinito cognita est dicẽte de poetis latinis quarto. Ca. Val. Flaccus Setinus inter eos qui heroica decãtarũt poeta multorũ iudicio admirãdus, Patauinus fuit ex Apona vrbe sicut a veteribꝰ proditũ est: qui eiꝰ patriã scribũt fuisse maxime insignẽ natalibus Liuij Stellę & Val. Flac. Itaq; hũc ipm Val. Martialis laris Antenorei alumnũ appellauit. Alij Setinũ credide rũt ex Setia campanię vrbe: quę haud ꝓcul est a Velitris: vnde vina Setina ab antiquis in precio celebrant. Et mirũ videri debet quãto spiritu Flac. insurgat: quãtaq; ingenij felicitate munus tãtũ ipleat. Hic est ille Val. Flac. in cuius obitu multũ fuisse amissum q̃ritur Quintil. in libris ad Mar. Victo. Extant octo ipsius volumina de Argonauticis: qd̃ opus Domitiani Imperatoris nomini a Flac. dicatum est: vt quidã asserunt: quoniam sic ad eum in operis pręfatione ait.

C. Valerij flacci vita.

Setina vina.

Lib. numerus

Eripe me populis & habenti nubila terrę Sancte pater: veterumq; faue veneranda canenti
Facta virum: versam proles tua pandit Idumen Nanq; potens: Solymo nigrantem puluere fratrem:
Spargentemq; faces: & in omni turre furentem.

Scripturus erat multo plures libros nisi mors intẽpestiua eum nobis eripuisset. Videtur autẽ in illis qui super sunt Apolloniũ Rhodium nõ argumẽto tãtũ operis expressisse: sed & singulis carminibus quãdoq;. Atacinus quoq; Varro pari titulo de Argonauticis libros cõposuit. quod alibi notauimus. Habuit inter amicos Secũdũ Maternũ, Stellam, & Val. Martialẽ: qui ad eum sępius scribit: cuiusq; eruditionẽ & carmen mirum in modum extollit. Constat hũc mediocri censu fuisse ac potius tenui & prędium possedisse exiguũ: In quo (vt Martialis ait) musarũ curas reponeret. Itaq; Martialis idẽ, libere ipsum admonuit: vt causas potius ageret: ac musis relictis ad quęstum magis q̃ ad ocium animũ applicaret: siquidem poetę admodum parui censebantur.

O mihi curarum precium non vile mearum Flacce Antenorei spes/& alumne laris:
Pierios differ cantusq; choorosq; sororum. Aes dabit ex istis nulla puella tibi.
Quid tibi cum Cyrrha? quid cum Parnessidos vnda? Romanũ propius diuitiusq; forum est.

Puerũ Flaccum habuit in delicijs: quẽ Amazonicum quidã appellant. eius autẽ formã indolem & venustatẽ eleganti epigrãmate Mart. mirifice cõmendat. De alio autẽ Flacco: qui epigrãmata lusit: suo loco diximus. Hęc Pet. Crinitus. Nec iniucũdũ puto futurũ si quę scripsit cap. vij. Lib. xxiij. de disciplina honesta subiũgam. Factum est nup iudiciũ a nostro Marullo de poetis latinis egregie profecto & prudenter. Nam quũ forte incidisset mentio de veterũ disciplinis ac de poetis maxime latinis. Poetice (inquit) plures habuit versificatores q̃ poetas: si paulo diligẽtius id expendatur: qd̃ exigendũ sit in illis: qui iure debent poetę appellari. In P. inquit. Ouidio reprehẽdi potest lasciuiens ac nimio sibi indulgẽs ingeniũ: qd̃ & Fabius i omni antiquitate Romanꝰ Aristarchus asseruit. In Statio durũ nimis carmen & anxium: propterea q; supra modũ tumidũ. Sillium vero Italicũ forũ re dolere/ac vulgarẽ profluentẽq; venam carminis magis q̃ elegantẽ & probam. Flaccum Valerium & Lucanum concitatos esse: sed audaciores interdum q̃ grauiores. Itaq; legẽdi quidẽ sunt omnes inquit: sed ij maxime probandi pro suo quisq; genere: Tibullus/ Catullus/& in comœdia Therentius: Virgiliũ vero & Lucretium ediscẽdos asserebat. quod ipsum vt posteris etiam probaret hisce versibus expressit.

Poetæ pauci
Versificatores multi.

Amor Tibullo. Mars tibi Maro debet. Therentio soccus leuis.
Cothurnus olim nemini satis multum. Horatio satyra: & chelys.
Natura magni versibus Lucretij Lepore museo illitis.
Epigrãma cultũ teste Rhallo adhuc nulli. Docto Catullo syllabæ.
Nos si quis inter cæteros locat vates Onerat: q̃ honorat verius.

Legerem libentius natura magni versibus esto Lucreti ꝑ Lucretij. nam scazon est. ¶ Operis titulus est Argonautica in pluralitatis nũero a nautis & argo deductus: seu posterior dictio sit ab architecto, argiuis, aut a velocitate orta. Nec solus vt notatum est is fuit Val. qui argonautica lusit. Inter gręcos Orpheus poeta antiquissimus quẽ aiunt Colchicę expeditionis sociũ hęc tractasse ab illis dicit: qui tẽpora & historias confundentes nominis similitudine fallunt: quũ Argonauticon scriptor fuerit Crotoniata a Pisistrato tyranno in amicitiã receptꝰ. Circa ea Apollonius Rhodius versatus est. Euripides quoq; Orphea imitatus Medęam excerpsit: quẽ secutus est Seneca. Argon. quoq; Ouid. succincte pcurrit. P. prętera Therẽtiꝰ Varro Gallus vt docet Crinitꝰ, de Argoñ. opus pręclarum edidit translatis ex Apollonio quatuor libris: quum literas gręcas edoctus esset annum agens xxxv. quẽ ideo Quintilianus ait alieni operis fuisse interpretem. Nec propterea male notandum Varronẽ existimo quum linguę latinę vel primipilares: si Philelpho creditur: semp vsi fuerint aliena inuentione. Huius Varronis Pap. lib. sylularum secundo ita meminit.

Titulus opis.
Argonautica
Argonauticõ scriptores.
Orpheus nõ vnus.

Cedet musa rudis ferocis Enni Et docti furor arduus Lucreti Et qui per freta duxit argonautas.

Carmẽ vero heroicũ est mixtum. Scribẽtis intentio est subducta Orpheos & Apollonij ęmulatione Vespasianũ (pelagi cui maior aperti fama erat) eũ prole commẽdare: seu mauis sub Iasonis nauigatione antiquitatem extollere. Exploratissimũ tamen sit hominem hoc in opere vere depingi: qui marinis definitꝰ periculis naue palladia vectus aureo tandẽ potitur vellere: prudentiq; frętus consilio deo qui agnus est dictus ouis & aries, post lõgas pturbationes & pericula fruitur. Octo libri sunt nec postremus ad Coronidẽ deductus. Ex poetę enim scriptis satis apertũ omnibus est opus imperfectũ esse, cui si finẽ fata nõ inuidissent nescio cui cessisset. Virgiliũ tamen eximo ne verbũ generet inuidiã. vnde a Quintiliano rectissime dictũ est nos plurimũ in Val. Flac. amisisse. Explanatio deniq; ex sequentibus innotescet si agnus ille immaculatus, cuius vellus aureũ est, me super fluctus intentatos vexerit. Erũt forte qui me dignũ ducant: qui cũ Helle in medios fluctus decidã: aut cũ Hercule inter saltus diuager: aut quẽ velut Idmona & Tiphyn morbus aliquis repẽtinus: aut tanq̃ Abantis filiũ barbaries opprimat: indignũq; exhululẽt, & temerariũ pclamẽt: qui nõdũ expertas (qd̃ nouerit Gallia) vndas remis rudibus

Carminis qualitas.
Scribentis ꝑpositum.
Operis fatrago ęthica.
Interps de se.

UNIVERSITATIS

agitem. Ignoscāt quęso & taciti bene p̃centur ijs, qui si non possunt (vt auris hispida iudicabit) saltē bene mereri de adulescentibus conantur. At non desistent canes putiduli oblatrantes. haud timeo: clauę nam vix feret vllus odorem Cerberus. Hanc si quis sentiat aufugiet.

In primum Val. Flac. Librum Aegidij Maserij Argumentum.

Liuor agit Pelian: Phryxęo vellere fortem
Qui replet Aesoniden. Argo natosq; deorum
Diuarum auxilio longum in discrimen Iason
Apparat: augurioq; insignem lętus agresti
Persuadere fugam haud frustra conatur Acasto.
Aequoreum oblato placat libamine patrem
Aesonides: Mopsusq; canit quę certa tulerunt
Fata deæ. Miranda refert Phœbeius Idmon.
Ingemit Alcimede. grandæuus lætior Aeson
Fert animum. transtris scribuntur nomina. Acastus
Tollitur. vnda fremit. desęuit in Aesona crudus
Innocuum Pelias: matremq; & pignora truncat.

PRIMA DEVM. More poetico proponit Vale. inde inuocat: postremo ad narrationem se conuertit. Canimus. nō minus eleganter canere ad poetas refertur q̃ dicere ad oratores. Sic diuin⁹ Maro poetarum archetypus dixit pro Aeneidos frōte. Arma virūq; cano. & Lucan⁹. Bella per emathios plus q̃ ciuilia campos Iusq; datum sceleri canim⁹. Prima. Nō parua est auctorum digladiatio super nauticæ artis inuentione: quā quia Ianus Parrha. interpres Claud. sane q̃ diligēs affatim recitat, ad cętera trāsuolabimus Pli. sequentes Ouidūq; dicentē, Primæq; ratis molitor Iason. Deū. genitiuus erit syncopen patiens Iunonē Palladaq; designās. Nec obstat q̃ deę sunt. Seruio enim testante constat sub vtroq; genere deas ab antiquis fuisse appellatas. Virgil. Et ducente deo. s. Venere. Varro quoq; Palem deū vocauit: & a nōnullis inquit Crinit. c. vj. lib. xxiij. deus dictus est Lunus. Petula. Facta inter tris fratres regnorum diuisione, Neptuno maria patuerunt hominibus inaccessa: at vero Iason ea fuit audacia, qui cum argonautis natigans maris iura violatit. dicēte Pap. in Achil. Ex quo iura freti, maiestatēq; repostā Rupit Iasonia puppis pagasæa rapina. Q uā audaciam aut verī⁹ temeritatem Horat. primo car. his execrat̃ verbis. Illi robur, & ęs triplex circa pectus erat: q̃ fragilem truci cōmisit pelago ratem Primus: nec timuit prącipitem africū. Pap. quoq; in quinto Thebaid. huius meminit dicens. Peliaes intacti late subit ostia ponti Pinus. Nautis Iasoni, Herculi, Orpheo & alijs argonau. quibus Iuno & Pallas fuere auxilio. Q ui natis legunt falluntur. Id em̃ nō ex poetę sensu colligendū est: etsi nō pauci erāt dijs geniti. erroris causa (vt reor) est genitiuus ille deum: quem de Pallade & Iunone intelligi vix concipiunt. Fatidicamq; ratē, Argo nauem. Q uidam aiunt Iasona nō tātū vna rate Colchorū regionem penetrasse: sed classe optime instructa. Q uū tñ bis Colchos adierit opinionē illam esse veram conijcimus: vbi secūda innuit expeditio. Cedentib⁹ nanq; Argonautis Perses reparato exercitu Aeeten regno expulit: quem Iason collecta gręcorum multitudine imperio restituit: vt dicetur in quintū. Fatidicā. Iano Parrhasio nostra sęcula plurimū debent: qui quū multa ingeniose dixerit: locum hunc exquisite & vberrime exposuit: cum Sophoclis testimonio argo πολυγλωσσον, & loquaculam vocauerit. ex Claud. illud addēs Tabulas animasse loquaces. & ex Sen. in Med. Ipsaq; vocem pdidit Argo. Papini. quoq; Theb. v. nauis arborem vocat insanā. Puppimq; insana flagellat Arbor. vbi Lact. magnam & instabilē exponit: qui etsi apud Virg. insanā vatē aspicies. i. teste Seruio magnā vidit, nō incōcinne fatidicā dicere potuit. Scythici quę Phasi. Phasis Colchorum fluuius a poetis cantatus per Scythiā fluens vnde dictus nunc Scythicus. nomen etiam ciuitatis est inquit Ptol. in. v. Iuga cōcita, Symplegadas a cōcursu dictas ab aliquibus dicuntur συμπλοκάδες. nam συμπλοκη est concursus. sunt q; duo scopuli in Hellesponto: seu insulę vt alijs placet Cyaneę: quę postq̃ primā admisere nauem immobiles perstitere: dicēte Ouidio. Timuit cōcursibus Argo Vndatum sparsas Symplegadas elisarum: Q uę nunc immotæ perstāt ventisq; resistunt. & Sene. Cum duo mōtes claustra pfundi: hinc atq; illinc subito impulsu velut ętheteo gemerēt sonitu: Spargeret astra nubesq; ipsas, mare deprehensum. Hermol. Barb. in quintum capt. lxxxvj. Plinij ait q̃ Symplega videtur etiā poni pro ope in quo duo sunt colluctantes & concurrentes. Flammifero. Cū nefas sit lucum numini cuspiā sacrum manibus humanis abscindi pœnaq; id negligentib⁹ grauissima imponatur vt plane ostendit Vale. Maxi. ca. de Relig. neg. fas fuit vt religio aliquo pensaretur beneficio: qd̃ & Virg. de nauibus Aeneæ in nono cecinit: nec maius videri potuit q̃ si in cælum admitteretur materia. vnde dicetur. Dodonida quercum ingrediot nec fatidicis auellere syluis Me nisi promisso potuit Saturnia cęlo. Nec tota in cælo consedit: vt docet Higi. idq; Pontanus in quinto de Astris latissime explicat. Phœbe mone. propositione prętlata ad inuocationem Val. descēdit qui mos latinorum est: Sensus autem erit, admone si dignus sum qui tantum opus absoluam. Cumęę. Multę fuerunt Sibyllę. At vnica nūc erimus contenti: cuius in tertio meminit & sexto Vir. ea fuit Deiphobe Glauci filia antrum incolens Cumanū Phœbo dilecta Phœbiq; furore adflari non insueta: de qua plura Seruius. Casta domo. Poetas sacerdotesq; quos antiqui vates habuerunt, decuit castimonia & pietas cum veritate. Vir. Q uiq; sacerdotes casti dum vita manebat: Q uiq; pij vates & Phœbo digna locuti. Sunt & poetę tamen quorum lasciua est pagina, vita proba. Cortina, trīpos erat, quem vaticinatura Phœbas conscendebat. Laurea, nūc ex lauro coronam signat: vnde laureati victores habiti: laurusq; ideo a Vir. poetarum principe victrix dicta: & Ouidius inqt: Tu ducibus lętis aderis: cū lęta triūphū, Vox canet. Hedera autem poetis dabatur pro qua lautus sæpe oblata est. Non enim minor erat inter poetas ingenij acrimonia certantes: q̃ inter reges heroasq; & milites armis digladiantes contentio. quod non intactum reliquit Vale. Maxi. cap. de morte non vulgari. Siquis autem compertum habere expetit, quibus laurea corona merito solita est offerri, docebitur a Gel. Frōte, Sunt qui frōde legūt, nihil sane immuto quum sensus siue hāc siue illam admiseris dictionem possit innotescere: probatior tamen castigatiorq; videtur textus: qui fronte continet. Viret. Ad id respicitur quod Ouidi. canit. Tu quoq; perpetuos semper gere frondis honores. Tuq; o pelagi. Ille cuius opera Val. Parrhisijs nouissime impressus est: putat Pe. Crinit. lib. de poe. lat. iiij. scriptum reliquisse, q̃ hoc opus Domitiano dicatum est: sed merę effutiuntur nugę

Operis explanatio.
Poeta tria facit.
Canere.
Prima.
Deum.
Maris sortitio & violatio.
Nautis.
Fatidicāq; ratem.
Argo fatidica & loquacula.
Insana arbor.
Phasis.
Symplegades.
Syndromades.
Symplega.
Luci incęduli.
Inuocatio.
Deiphobe.
Casti poetę.
Cortina.
Laurea.
Hedera.
Opus nō Domitiāo dicatū

C. VALERII FLACCI SETINI BALBI ARGONAVTICON LIBER PRIMVS.

PRIMA deū magnis canim⁹ freta puia nautis:
Fatidicāq; ratē scythicique Phasidis oras
Ausa sequi: mediosq; inter iuga concita cursus
Rumpere flāmifero tandem consedit Olympo.
Phœbe mone si Cumeæ mihi conscia vatis
Stat casta cortina domo: si laurea digna

idq; erroris manauit a libris Bened. Philologo duce ipressis. Hinc vero sensu excluso sequētia reddunt cōfusio ra. ad illum nanq; si sermo nunc esset dirigendus, iam fateri necessum esset Domitianū Britanniē victorem fuisse: magnamq; inde gloriam sibi peperisse: qui tamen teste Sueto. quatuor tantū expeditiones pararit: vnam in Cattos: in Sarmatas alteram: duasq; in Dacos. Insuper vbi ad illum veniretur locum, Versam tua proles pandit Idumen, qui fieri posset vt verus elicerē sensus? quænā esset Domitiani proles quē Idumen versam carmine celebraret: & fratrem Solymo puluere nigrantem? Dicemus igitur opus Vespasiano dicatum: falsoq; ab incuriis Crinit. receptum. Et ne quidpiam iuuētus desiderandū ab alijs expectet: non prętermittet: quod in Pli. Hermol. notādum duxit. Titus & Domitianus Vespasiano geniti a patre dicti sūt Vespasiani: at vero licet & Suet. & Eutrop. Vespasiani nomen filijs cōmunicatū asserant: idemq; prisci æris monimenta indicēt dici non potest illud de patre efferri posse. Idē Hermol. ait Val. Flac. auctorem esse quo probare possumus Domitianū & patris & fratris laudes & res gestas cantasse: quum dicit. Versam proles tua &c. quæ verba cum ijs conueniunt: q̄ Pli. in p̄fatiōe ad Titū Vespas. aut vt alij verius putarūt Domit. Vespa. affert Perficui faciē nec tamen profeci: quādo alia via occurris ingens & lōgius etiam submoues in genij facibus. fulgurat in nullo vnq̄ veri⁹ dicta vis eloquentię: tribunitię potestatis facundia: quanto tu ore patris laudes tonas? quāto fratris amas? quantus in poetica es? o magna fœcūditas animi. Quemadmodum fratrem quoq; imitareris excogitasti. Caledonius. Britannicus. Suetonius historiam tangit dicens Vespa. Claudio principe Narcissi gratia legionis fuisse legatum in Germaniam missum: inde in Britanniam translatum tricies cum hoste conflixisse: duasq; gentes validissimas, & supra. xx. oppida: insulamq; Vectē Britāniæ proximā in deditionem redegisse. Vnde Britannicus appellari voluit. Hi vero Britanni (quos nunc Anglos vocamus ab Angla regina, aut verius quasi angulos: vnde nomen traxere Anguloti: quos paulo honesti⁹ ab angeli effigie Angelotos dictitant Gregoriano innitentes verbo) dicuntur Caledonij a Caledonia sylua. Mart. Quīte Caledonios Ouidi visure Britannos. & Sil. in. iij. hanc tangēs historiam. Huic pater ignotam donabit vincere Thulen: Inq; Caledonios primus trahet agmina lucos. Nec me p̄terit Calep. dicere Calydon, & Despaute. Calidon & Caledon. Sed recti⁹ Caledon: qd Ptolomę. in. ij. lib. adpro bat dicens Caledonios populos esse non longe a Varari, supra quos Caledonia sylua est: sub Caledonijsq; Vacomagos constituit. Calidon autem pro vrbe Aetholię secūdam corripit. Ouidius. Alta iacet Calidon. Sed apd Col. legere placet Purpureęq; Chelidoniæ, pinguesq; mariscę: Non Celidonię qd ostendit: interpretaturq; Iul. Pōpon. codicē maculatū insequēs. & ait Chelidonia a Chelidonijs populis Britannię. ergo in textu legēdū esset Caledonię. i. Britannię si quis interpretē q̄ Colu. sequi malit. Sunt tamē Chelidonię insulę in Lyciæ & Pamphylię confinio ad Canopū vergētes muricibus & purpura clarę: de qbus constat Col. locutum. Iulos. Cęsares Ro. imperatores ad Iulum Phrygium genus referentes. quodq; canitur dictum est propter Iulium Cæsarem: qui vt testis est Pau. Oros. nauibus plerisq; onerarijs & actuarijs diligenter præparatis in Britanniā traiecit: vbi multos & equites & pedites amisit: in Galliamq; regressus. DC. naues parauit: quas vere transuexit in Britanniam: vbi iterum victus. xl. nauibus amissis, cęterisq; non sine difficultate reparatis equitatum pene omnem perdidit cum Laberio tribuno. In secundo tamen congressu nec sine suorum discrimine Britannos in fugam vertit. Vnde poeta historice loquens ait Indignatus Iulos. Strab. quoq; in quarto ait Cæsarē re bñ gesta duabus victorijs contra Britannos obsides accepisse: prędamq; ingentem cum magno seruorum numero reportasse. Hinc natū est prouerb. Serui Britanni: quos pensum quotannis tributum in seruitute continet: quorum insula facta fuit Romanis propria vectigalia grauissima tolerans: necdum Romanum excussit iugum: cui libertatis terminus seruitutis gradus est. Q̄z grauis autem fuerit superioribus annis Britannorū seruitus in. vj. exponetur. ¶ Eripe me populis. Motus sęculi mundiq; turbationes curasq; grauiter pertesus poeta ab imperatore tanq̄ numine alio quo implorat auxilium vt diuinitus ipse adiut⁹ res scribat graues: quarum magnitudine inuidia superetur. Est nanq; rerum magnitudo ferocissimū inuidię flagellum, si tam sublimiter efferatur: vt nec pares sint aliqui nec p̄ximo sequentes interuallo. Ideo Flac. alter in car. recte inquit. Non vsitata nec tenui ferar penna biformi per liquidum æthera vates: ne p̄ in terris morabor longius: inuidiaq; maior vrbes relinquā. Sancte pater. Erant imperatores sacrosancti: quorum nomina senatusconsulto in Fastis scribebantur. Tua proles. Domitianus poetices studio

Vespasiano dicatur.

Caledonij.

Britanni. Angli.

Calidon.

C. Iulij expeditio.

Fronte viret. Tuq; o pelagi cui maior aperti
Fama: Caledonius postq̄ tua carbasa vexit
Oceanus: Phrygios prius indignatus Iulos:
Eripe me populis: & habenti nubila terræ
Sancte pater: veterumq; faue venerāda canēti
Facta virū, versam proles tua pandit Idumen:
Nāq; potēs Solymo nigrātem puluere fratrē:
Spargentemq; faces: & in omni turre furentē,
Ille tibi cultusq; deum: delubraq; genti
Instituet: cum iam genitor lucebis ab omni
Parte poli. neq; em̄ i Tyrias Cynosura carinas
Certior: aut graiis Elice seruanda magistris:
Seu tu signa dabis: seu te duce græcia mittet:
Et Sidon: Nilusq; rates. Nunc nostra serenus
Orsa iuues: hæc vt latias vox impleat vrbes.
Aemoniam primis Pelias frenabat ab annis
Iam grauis: & lōgus populis metus illius oēs
Ionium quicūq; petūt: ille Othryn & Hæmū:
Atq; imū fœlix versabat vomere Olympum.

fissimus: vt ait Sueto. & Mart. Fiet & ex hedera ciuica nostra tibi. Quintil. quoq; in quarto sic meminit. Ne fefellisse in his videar principem: vt in omnibus, itaq; in omnibus eminētissimū. Et in. x. ait se Domitia. poesim hoc versu Virgiliano testari. Inter victrices hederā tibi serpere lauros. qd latius explicat Sil. in. iij. dicēs. Quin & Romuleos supabit voce nepotes: Quis erit eloquio partū decus. Huic sua musæ Sacra ferēt: meliorq; lyra cui substitit Hebrus, Et venit Rhodope, Phœbo miranda loquetur. Hermolaus tamen vtrūq; Vespasiani filium poetam fuisse eminentissimū ostendit: qd & ex Pli. satis liquidum est. Istud vero monstrum Domitianus genti Flauię finem imposuit ad hominum perniciem natus: vt Domitius Nero portentum ingens truculentissimumq; Iulię familię, & Heliogabalus amplissimum improbūq; libidinis domiciliū Antoninæ. Fratrem. Titum populi Romani delitias. hoc nomine columbum appellāt falacitatis perq̄ notę, hominemq; venereum & lasciuientem. Is a patre in Iudæa relictus Solymas euertit. Testes sunt Ios. & Egesip. nec id intactum reliquit Sil. in. iij. dicens Hic fera gentis Bella Palęstinę primo delebit in euo. Idumē. Idume regio Syrię est proxima Iudęę: quā Romani teste Ios. li. ij. de bello Iudaico depopulati sunt. Strabo ait Idumęos in littore Palęstinę Aegyptum & Arabiam versus sitos esse: quorum palmę prę alijs celebrātur: quę ideo dicūtur Idumęę. Luca. Arbusto palmarum diues Idume. pro totaq; hic potest poni Iudęa. Solymo puluere. Hierosolymitano. Solyma & Solymę in plurali numero dicitur. Corn. ait Hierosolymitanos seu Solymos originem habuisse a Solymis gēte ab Home. celebrata. Fuerunt sane Solymi Lycię populi dicti: inde Thermilę: postremo Lycij a Lycone Pādionis filio. Homer⁹ Lycios a Solymis distinguit, ab illorum rege dicēs aduersus hos Bellorophōtē missum. Vnde Strab. Home. ad uocās ait. Hic Solymis iterum pręstantibus intulit arma. a quibus cęsus est Pisander filius Bellorophontis. lege Strab. in. xij. & xiiij. In fine vero. xiij. ne legas vnde collis qui Termesi promontorio imminet Solmus vocatur, & ipsi Termenses Solmi dicuntur. sed Solymus & Solymi. ait em̄ Hom. ?. Ilia. quem citat Strab. Δευτερον αυ σολυμοισι μεχασσατο κυδαλιμοισι. Insuper si Home. creditur, nō Pisandrum cum Strab. sed Isandrum legemus. ait nanq; Home. ?. Ilia. ισαν δ' ορορτε και ιππολοχον και λαοδομαν quos genuit Bellorophontes. subiungit inde Isandrum fuisse a Marte in bello Solymo cęsum, Laodomiam vero a Diana irata, Hippolochum aūt genuisse Glaucum. Nanq; potens. Sic legendum est: non potes: æquiusq; ferendus est Ioan. Bapt. Pius. qui in primū Lucretij hunc locum citans potest legendum reliquit: & ad Domit. poetices nō expertē refertur. Hermol. quoq; in Pli. præfationem itidem potest legit. Puluere. Quem pugnans colligebat: & in hoc cruentissimus notatur conflictus, sudor, laborq;. At vero vbi nulla sanguinis effusio: sed citra cruorem hostium deditio fuga ve repentina, tūc parta sine puluere victoria dicitur: vt docet Gel. Etsi apud eundem vt nōnulli ostendunt codices peram legitur in puluere: idq; tractum videtur a cululibus certaminibus, quibus plurimum puluetis ab iis colligitur: qui plurimum laborant: cui⁹ meminit Horat. Sunt quos curriculo puluerem Olympicum Collegisse iuuat. In omni turre. Maxime Antonia vt meminit Iosephus: seu mauis Iosippus. nanq; id exactissime obseruatur a superstitiosis quibusdam. Ille tibi. Domitianus. aut si legatur illa, proles: & signatur Vespasiani αποθεοσιν. fuit enim inter deos adnuente senatu relatus. dicēte Sil. in. iij. Nec Stygis ille lacus, viduataq; lumine regna: Sed superum sedes, primosq; tenebit honores. Genti. s. Romanæ, aut eruditius flauię. qd docet Martia. ij. & iiij. Epigrā. lib. ix. ita ab alijs familijs factū fuisse canitur. Ponta. in primo de astris. Hinc Cęsareę tot numina gentis. Et coluere quidem: & templis posuere dicatis. Instituet. Factus imperator mortuo patre & Tito lepore sublato, vt dicunt: qui piscis est mortiferos habens humores & supra omnia venena exitiales. Lucebis. Adulatur imperatori poeta ad sydus Iulij Cęsaris respiciens: cuius meminit poeta. Ecce Dionei processit Cæsaris astrum. Tyrias. Phœnicum quorum vrbs ostro nobilis Tyros est. Cynosura. Ouid. iiij. de Fastis satis aperte duas declarat esse Arctos: quarum Cynosura petatur Sydonijs: Elicen graia carina notet. Gręcia. Peloponnessij. Sydon. Phœnices itelligit. hi dicūt ab Home. ελικοπεσ. Duarū αρκτων Cynosura minor est quā primū aiūt Thaletē adnotasse: vt & Hyginius testatur. Maior vero Elice q̄ & Plaustri nuncupationē a nōnullis suscipit. quā insequūt Arcto phylax. Ab his aūt dicitur polus (cui sunt proximę) arcticus qui in Parrhisieñ. hemisphęrio eleuationem obtinet. xlviij. graduū cū. xxx. minutis. Remotior aūt ab eo est Elice latiorēq; proīde percurrit ambitū. Itaq; quibusdam etiam occulitur quibus non Cynosura. cuius non fuit immemor Luca. cum inquit. Tunc furor extremos mouit Romanus Horestas Carmanosq; duces quorum iam flexus in austrum Aether non totam mergi tamē aspicit arcton. Cynosura vero propior est polo minoreq; ābitu circūuoluta: & eius ope nocturnas etiā horas dignoscunt. Quę aūt de ipsis fabulose narrantur, cum plurimis in locis: tum apud Hyginium comperies. & quare potius minorē obseruent Phœnices q̄ maiorem. Maioris autē stellas. xxi. ponit Hyginius: p̄cipui autem omnibusq; patentes sunt septem plaustri cum temone obliquo effigiem referentes. Minoris septem omnino sunt stellę, quarum ea quę caudę extremū obtinet, polum nobis designat. Nilus. Notantur Aegyptij: quorum regio Nili influxu fœcundatur. Serenus. Placidus. idq; dicitur vt nubes pellat quibus implicatur gens humana. Est enim serenus siccus. Aemoniam. Aemonia diuersis vocata est nominibus, Thessalia, Atracia, Emathia, Pyrrhea. Quidā etiam dixere Nesonidem regionem Thessalicam, & lacum a Nesone Thessali filio. testis est Strab. in. x. Pelias. Hūc dicūt fuisse ab equa nutritum: vt Paridē ab vrsa: Cephalon a cerua: Aegysthū a capra. Populis metus. Ita legit Sabel. cum lib. Florentię impresso: quitamē visuntur Venetijs Bononięq; impressi populos admittunt. Vtrunq; sane placet. Nam vel verbum frenabat repetetur: aut alterum facile subaudietur. Omnes. Sabel. tutiorem putat esse lectionem quę amnes recipit q̄ omnes. Ego vero durissimū duco dictionem quę tolerari potest, poetę vi subducere: facilior tamen & minus cruda videbitur structura aliquib⁹ si amnes legant. At vero si omnes cum codicibus antiquis duce Veneto charactere: & Bononiēsi, populos omnes, aut etiam seorsum omnes dicere poterimus. Si vero populis remaneat & omnes, dicemus lōgum fuisse Pelię metum populis: omnesq; accolas fluuiorum Ionium mare illabētium sub illius ditione fuisse: & qui cum Sabel. amnes legendū contendent fluentes in Ioniū amnes exponant pro amnicolis. Verbum autem in proprio manet significatu cum vi ciniorib̄us dictionibus. Ionium. Primam pro mari protrahit: quā pro populo vt pro regiōe corripit. Si quis tamen contenderet primam pro mari indifferentem esse ad originem recurrere necessum esset. nam Ionos prima profertur breui, Io vero indifferente: etsi productio frequentior est. correptio tamen nondum quod legerim in-

Flauiorū vltimus.

Titus.

Idume.

Solymi.

Strab. locus.

Potens.

Cynosura.

Elice.

Aemonia.

A belluis nutriti.

Ionium.

uenta est in Ionio: nec productio in Ionos. propterea poetarum auctoritati innitendum est. Othryn. Moritem
Hæmus. Thessaliæ. Hæmum. Macedoniæ mons est: quem alij Thraciæ addunt. Olympũ. Multi sunt. habẽt enim Olym
Olympus. pum Thessalia, Macedonia, Elis, Arcadia, Mysia, & Cilicia. Iouis etiam nomen est Olympus: qui & Olympius
dicitur: quare scitissime Virgil. in decimo cecinit. Panditur interea domus omnipatentis olympi. Frustraq; tor-
quetur Egnatius. xx. cap. racemat. quum legit omnipatentis. vix enim aut verius nunq̃ dixisset poeta domus
omnipatens aut cæli omnipatentis panditur. Pli. quoq;. v. cap. xxxvj. lib. Olympum & Pana luctantes Helio-
dori opus alterum in terris Symplega nobile ponit. nec lactentes ac iactantes legatur apud Plin. vt codex macu
latus ostendit. Verbum enim Symplega dubium tollit succurrente Hermol. adnotatione. Othryn, vltima corre
pta ex natura desinentiũ in yn. Est autẽ Othrys mons Thessaliæ Sperchio flumine ablutus vt Oetha Herculis
rogo clarus. Ossa vero contra Pelion montẽ
erigit a quibus Peneus manat. Olympus ve
ro in Thessalia ponitur ab his qui regionẽ la-
tius protendunt. Sed nõ vlla quies. Nõ q
escebat somnũ ve capiebat: ita. n. solet iuidia
dños pſequi: & sic vsq; persequatur. Hoc gra
phice in secundo ꝓbat Ouid. dicens. Nec frui
tur somno vigilantibus excita curis. Nec ob-
stat ꝙ ad animũ Val. sensus refertur qui nul-
lo potest esse pacto serenus tranquillusq; assi
dua perturbatione æstuans. ex vno enim alte
rum sæpissime sequitur. Progeniẽ fratris. Ia-
Relatio ad rẽ. sona Aesone genitum. Hunc nam fore. Non
fit relatio ad progeniẽ in genere secundo, sed
Iasona: & ita doctus Alexã. ad vocem non
dari semper relata: sed ad rem docuit. Ride-
bunt forsan Theutonicę iuuentutis pędagogi
ꝙ Gallum sensu facilem ordine lucidum
materia refertum verbisq; succinctum citaue
ro. Sed rideant ad lachrymas aut risũ Sardo
nium. ingratior est Babylonis cõfusio: quam
magnus Alexãder potest euertere. Sic prius
dictum est. Ille tibi cultusq; deũ. Vatesq;. Va-
ticinio & extispicio factus super exitu certior
Pelias, Iasona non parum timebat. Super ip
sius. Insuper Iasonis nomen. Virtusq; haud
Ięta. Ea potissimum erat inuidiæ causa cuius
pater honos est & mater virtus: in quã & nos
Inuidię paren lusimus. Inuidiam generauit honos: virtusq;
tes. serena Edidit, est ne sato dign⁹ vterq; parẽs?
Pectore viroso fœda obtrectatio ligua Pro-
diit, huic timor est cui pater: ira soror. Partus
inanis abit, vestigia syrmate delet Gloria/de-
hic dños digna prędite sequẽs. Tyranno. Ma
ius periculum imminet. tyrannus nãq; est vir
tutis inimicus: fas & iura negligens: studens
præuenire: & nũc iuuenem optima indole, na
talibus clarum, gestis insignem qui nepos est
extinguere pergens, versansq; vias & tempo
ra mortis. Vias versat. Quibus possit ad ne-
cem honestius inferendam progredi. vbi em̃
hac gradientibus res malecedit, alia tentan-
dum est via. Non possum quin Fausti poetę
insignis cuius animam in sinu Abrahę qui
potest collocet, carmen non illepidum sane
supponam: quod ab ore viuentis pendentes
hausimus. Muncta vbi inexhausto cessarunt
vbera lacte Suggenda est alia mãma petita
via. Quo Maxi. inconstantiam vere expres-
sit. Sed neq; bella. Vide q̃ promptum est in-
uidię flagellum. quęrit enim nec inueniens re
perit. Cleonæo hiatu. Caput Leonis aut totũ
complectens, pellem designat: quã corpori
tegmentum ad futura pericula Hercules cir-
cundedit. ait Diodo. in quinto. Item Lucre-
tius. Quid Nemeæus enim nobis nunc ma-
gnus hiatus Ille Leonis obesset. & Seneca in
Hercu. Oetheo. Vallantq; feri tempora dẽtes

Sed non vlla quies animo: fratrisq; pauenti
Progeniem: diuumq; minas. hunc nã fore regi
Exitio vatesq; canunt: pecudumq; per aras
Terrifici monitus iterant. super ipsius ingens
Instat fama viri: virtusq; haud læta tyranno.
Ergo ante ire metus: iuuenẽq; extinguere ꝓgit
Aesonium: letiq; vias ac tempora versat.
Sꝫ neq; bella videt: graias neq; mõstra ꝑ vrbes
Vlla: Cleonęo iam tempora clusus hiatu
Alcides: olim Lernæ defensus ab angue
Arcas: & ambobus iã cornua fracta iuuencis.
Ira maris: vastiq; placent discrimina ponti.
Tũ iuuenẽ tranqlla timens: nec frõte timẽdus
Occupat: & fictis dat vultũ & põdera dictis.
Hãc mihi militiã: veterũ quę pulchrior actis
Annue (datq; animũ) nri de sanguie Phryxo
Cretheos vt patrias audis effugerit aras.
Hũc ferus Aeetes: Scythiã Phasim q; rigentẽ
Qui colit (heu magni Solis pudor) hospita vi
Inter: & attonitæ mactat solennia mẽsæ (na
Nil nostri: diuumq; memor. Non nuncia tãtũ
Fama refert: ipsum iuuenem tã sęua gementẽ:
Ipsum ego cũ ferus fessos sopor alligat artus
Aspicio. lacera assiduis namq; illius vmbra
Questib⁹: & magni numẽ mar(excitat Helle.
Si mihi quæ quondã vires: vel pẽdere pœnas
Colchida iã: & reg(caput hic atq; arma videris.
Olim annis ille ardor hebet: necdũ mea ꝑles
Imperio: & belli rebus matura mariq;.
Tu cui iam curæq; vigent: animiq; viriles

I decus: & pecoris Nephelęi vellera graio
Redde tholo: ac tantis temet dignare periclis.

Cleonęo. Cleone: vrbs est Argis Corinthum ꝓficiscentib⁹ in via sita in monte vbi Nemea Cleonę.
est sylua a Cleone ab Hercul. cæso: aut vt ait
Pindarus ab Asopi filia Cleonę ex Metrope
Sunt & Cleonę in Atho mõte. Arcas. Arca-
dię populus ab Hydra defensus quæ Lernã incolebat paludem. Ambobus iuuencis. Non pauci forsitan erunt Tauri ab Her-
qui super his tauris ambigent: quos Val. intelligere velit. Sunt enim qui ab Hercu. cęsum fuisse autumant taurũ cule cęsi.
Cretensem, Virgilianę insistentes auctoritati constantius atq; interpretationi. Tu Cressia mactas Prodigia, & va
stum Nemeę sub rupe Leonẽ. qd & imitari videtur Seneca in Hercu. Oeth. Vna est Gerion sparsus manu: Tau
ruſq; populis horridus cẽtum patior. Quodcunq; tellus genuit infesta occidit. Vtrũuis enim verbum respicias
tauri mortem deprehẽdere poteris. Noster quoq; Ascensius in Tragico poeta exponendo facilis nec minus ve
rus q̃ argutus, super illum. Sen. locũ Centum populi brachia pulsent, taurum Cretensem ait ab Herc. cęsum: nõ
tamen pauci sunt: qui a Cretensi insula subductum Herculis opera prędicãt. Priori hęrentes opinioni vnũ hũc
taurum censebimus: alterum vero a Theseo interfectum: qui Marathonius dicebatur. & teste Plutarch. in vita
Thesei, Apollini Delphico dicatus est. Nec me illorum latet opinio qui Cretensem taurum & Marathonium eũ
dem fuisse contendant: quos si sola iuuet pertinacia ad Acheloum recurratur: cui vt cecinit Ouid. in taurũ ver-
so Hercules alterum cornu perfregit: qd in mare proiectum a nymphisq; exceptum omnigenis honestatum est
bonis. Hinc Prouerb. vel pueris cognitum emersit copię cornu. hoc in. ix. quem citauimus poeta expressit. De
pressaq; dura Cornua figit humo: mcq; alta sternit arena. Nec satis hoc fuerat: rigidũ ferã dextera cornu Dum
tenet infregit truncaq; a fronte reuellit. Prior sensus forsitan doctiorib⁹ magis placebit, q; Hercules cum Ache-
loo nondum fuerat pro Deyanira congressus, nec illud erat Achelous monstrum ad quod tollendum vel Her-
cules, vel Iason, aut Theseus mitteretur. Nec fronte timendus. Magna Pelię perfidia: qui fronte lęta pectus ha-
bet liuore vlceratum: qd pectus gerit vultus occultat. Est autem frõs pudoris sedes ex qua hominis comitatem Frons.
morositatem, hilaritatem iudicamus & mœrorem. vnde perfricare, contrahere, explicare, & auertere frontem di-
cimus pro adagijs: quorum Herasmus in collectaneis prouerb. laboriosis, exponit sensus. Libet & Põtani Te-
trastichon non insuaue ad remq; non parum faciens afferre. Qui te Paule refert frontẽ amisisse, q; audes Hisce
re quæ nemo comprobat aut patitur Decipitur: nõ fronte cares, sed frons ita lingua Distat: vti linguam frons
premere haud valeat. Datq; animum. Legunt aliqui daq; animum: nec sperno. nam sensus est annue hanc mi-
litiam: tuumq; animum mihi dede, & da votis meis. Si dat recipitur, parẽthesis locutionẽ excusat. Cretheos. hu
ius genesis ita describitur. Iapetus vnus ex Titanibus tres liberos genuit: Athlanta, Epimethũ, & Promethea. Cretheĩ gene-
Athlas Pleionẽ habuit vxorẽ: vnde septem prodiere Pleiades. Epimethus genuit Pyrrham. Prometheus Deu- alogia.
calionem Aeoli patrẽ: qui tres fertur liberos habuisse Salmoneo, Athamanta, & Crethea. Ex Salmoneo Tyro
genita est puella omniũ teste Homero pulcherrima: ex Athamante Phryxus & Helle: ex Tyro & Cretheo Ami
thaon, Aeson, Pheretus. Tyro tamen prius ex Neptuno in Enipeũ verso Pelian & Nelea conceperat. Phryxus
ex Calciope quatuor genuit filios: quos sequentia aperientes nominabimus. Aeson Iasona & Promachum. Pe
lias Acastum. Neleus duodecim filios habuit: inter quos Nestora & Periclimenon. Fuerũt & alij ex eadem fami
lia Admetus, Sisiphus, & Cephalus, Alcimedon. Hęc prępositimus: vt cętera legentes sensum conciptant faci-
liorẽ. Patrias aras. Athamantis patris. In hoc autem Pelias Sinoni Virgiliano gręcanica fulto perfidia conferri
potest: vterq; enim vt mendacium mos est ne in mendacio persistentes intercipiantur, & a conceptis decidant,
vera falsis assuit. Mors autẽ Cretheos fatalis in quinto scribitur. Sunt tamẽ qui Crethea cęsum fuisse ab Aeeta
scribant relicto quem ex Calciope susceperat Cythoro. Volat. in Philo. si codex verus est, Aeetnã vocat. Nã di-
citur Phryxus ab eodem interfectus filium Cythorum reliquit, quẽ ex Aeetna filia susceperat. lego ipse ex Aee Aeeta.
tę filia. cęteri qd gratum erit recipient. Ferus Aeetes. Secunda sine diphthongo notatur: nam gręce dicit αἰήτης
pro quo etiam Aeeta: vt Scythes Scytha. Heu magni Solis. Erat Aeetes Solis filius: cuius immanitas in Solẽ
referri videbatur. Filij etenim iniqtas patris est ignominia. Hospita vina. Id adiunxit Pelias vt quem sciebat re
ligionis cultorem in suam facilius traheret sententiam: vbi enim sacra hospitij iura ab impio rege erant violata
Iuppiter Xenius contemnebatur qui hospitio prędest, dicente Virgilio in primo. Iuppiter hospitibus nam te dare
iura loquuntur &c. Omnia autem quę adduntur, ad sceleris grauitatem augendam pertinent. Questibus. Dicũt Questibus.
quidam questubus a queror deponenti deductum recte dici qd doctis omnibus non placet: nec Laurent. hac in
re creditur. Helle. Quę numẽ maris effecta est dicente Pap. in Achil. Plenaq; materni referens præsagia somni
Culpatũ relegebat iter: qua condita ponto Fluctibus inuisis iam Nereis imperat Helle. Si mihi. Attende dolũ
Pelię qui ad nunq̃ prius speratam nauigationem incitat iuuenem: quã senij prætextu excusat. Colchida. Accu-
satiuus gręcus est a recto Colchis: terramq; intelligim⁹ Colchicã. Mea ꝑles. Acastus. Nephelęi. Nephele Atha-
mantis vxor fuit Phryxi & Helles mater: q; nubigenę a Columel. dicuntur. q; νεφέλη dicitur nubes. Verba Co Nephele.
lumel. sunt. Mox vbi nubigenæ Phryxi nec portitor Helles Signorũ & pecorum princeps caput efferet vndis.
Nephelęi pecoris. Arietis. Ponta. primo de Astris. Arietem pecus Nephelęum vocat. Quũ premit auratos Ne Diues idoct⁹.
phelęi velleris artus. Nec eruditionis plenum omittendum est Diogenis dictum. Diues indoctus ouis est aura-
to vellere. Tholo. Docet Seruius tholum esse scutum breue in medio templi vel domus ad quod dona suspen
di soleant. alijs dicẽtibus orbicularem domum totam ve esse templi testudinem & pro templo poni. Mart. Flec- Tholus.
te via hac qua madidi sunt templa Lyęi. Et Cybeles picto stat corybante tholus. Sicq; nũc sumi potest quum
petat Pelias ex templo Martis qd in Scythia est vellus aureum in templum Graium referri. Cum Seruio tamẽ
satis aperte apteq; cohęreat. Pro pertica vnde pẽdent munera ponit Despau. De Tholo plura dicit Quintia. in
Tortel. nec pauciora Cęl. cap. xlij. lib. vij. Lactan. quoq; docet alia esse quæ figuntur, alia quæ a pastoribus tem
plorum tholis munera suspẽduntur. Dentes siquidem & cornua figi solent: Pelles & alia suspendi. Vtrunq; Vir
gilius complectens ait. Suspendit ve tholo aut sacra ad fastigia fixi. Vellera graio Redde tholo. Canunt siqui-
dem poetę arietem cuius vellus erat aureũ Phryxo & Helle nouercales insidias fugientibus a Nephele oblatum

fuisse. Alij dicunt nauetransuectos: in cuius prora pictus erat aries: vt de Iouis nauetauri effigiem habente qua Europam Agenoris filiã cretẽses substulerũt. Nec desunt q dicãt Phryxũ pẽdagogi ductu cui nomẽ erat Arieti Colchon adpulisse: & Phryxo q iuuenis esset eleganti forma cõsertato Arietem cęsum: subtractamq pellem fuisse deauratam: Martisq templo appensam: quã vigiles custodiebant milites. Hęc Diodo. in. v. Strabo autem in. xj. ait: Iberum Scythię populorum Colchorumq torrentes aliquos aurum deferre: quod Barbari perforatis tabulis & lanosis pellibus excipiunt. vnde aurati velleris fabula est conficta. Sunt qui referunt ad Phasim flutiium esse capras vellera ferentes vnde multo auro argentoq comparato magnum fit populis compẽdium. Has Plinius Tragelaphos vocitat. idq fabulę locum dedit. Tantis periculis. quibus defunctus gloriam Iason sibi pariat ęternam.

Propiorq iubenti. Erat imperanti q̃ oranti similior. Ponto Scythico. in Scythiam protenso. Cyaneæ insulę sunt in Ponto seu mari Euxino: qd a Bosphoro Thracio incipit & in Mœotidem paludem protẽditur. Pontus enim mare est qd a Mœotide porrigit vsq Tenedon. Mare autem angustum a Tenedo incipiens post Helles casum dici Hellespõtus cœpit: quod vero ab Hellespõto ad Bosphoron Thraciũ est propõtis appellatur: & a Bosphoro Thracio ad Mœotidẽ mare Euxinũ: qd antiqui vocarunt Axenum ab α dictione priuatiua: & ξενος hospitium: q̃ nauigãtib⁹ periculosum esset tutum: q negãs hospitium id q non tam propter maris adhuc incogniti q̃ populorum sęuitiam & crudelitatem fertur Sed inde factum est vt gentium exterarum cõmercio emollitis populorum moribus mare foret hospitalius. Euxinum propterea quasi Euxenum dixerunt, qd nomen Ouid. per antiphrasim dictum ait. Euxinus falso nomine dictus habet. Idem. Quem tenet Euxini mendax cognomine Pontus. Legitur male apud Pli. in aliquibus locis, annexus. Pomp. iuxta originem Axenus scriptum reliquit: si codex verus est. Q̃z autem sint Cyaneę in põto Scythico testatur Senec. dicens in Hercu. Fur. Illa quæ pontum Scythen Symplegas arctat. Hinc & hinc vinctas manus distendat alto. Dracone. Serpens intelligitur: qui vt in quinto dicetur ad velleris custodiam demissus est diuinitus. Vix ea Caucasijs quum lapsus montibus anguis Haud sine mente dei spiris nemus omne refossis Implicuit: graiũq procul respexit ad orbem. Regis quem filia. Medea Aeetę filia. Nec vellera. patuit tũc vellera Peliæ non esse curę sed solum Iasona ad necem cogi. Sic tandem. Florentini codices sectantem perperam relictum ostendunt quum sic tandem legendum sit. Plantaria. Plantarum calceamẽta sunt Persei quę dicũtur talaria, Mercurio etiam ꝓpria. Ouid. Parte ab vtraq pedes teloq accingitur vnco. Et liquidum notis talaribus aera findit. Fuit autẽ Perseus Danaes ex Ioue in aureũ ibrẽ verso filius. de quo plura Oui. Meta. quarto. Triptolemi. Antiquior textus habet creditus. tuncq subaudiri potest illius. s. Triptolemi qui &c. Hunc Meganirę seu Menalippes aut secundum alios Deiopes filium quum Ceres immortalem vellet reddere, spe frustrata dilectum abijcere noluit: quem docuit agriculturã: draconesq & currum quo per aera veheretur obtulit. Quærcum damnauit. nã prius homines glande victitare soliti quercu abiecta Cererem nouerunt. Superet. Absolute ponit nisi sequẽs casus bis ordinet. Freta

Cyaneę insulæ

Euxinũ mare

Sic tãdem.

Perseus.

Triptolem⁹.

Talibus hortatur iuuenẽ: propiorq iubenti
Conticuit: certus Scythico concurrere ponto
Cyaneas: tantoq filet possessa dracone
Vellera: multifidas regis quem filia linguas
Vibrantẽ ex adytis cantu dapibusq vocabat,
Et dabat hesterno liuentia mella veneno.
Mox taciti patuere doli: nec vellera curæ
Esse viro: sed sese odiis immania cogi
In freta, qua iussos sic tandem q̃rere Colchos
Arte queat: nunc aerii plantaria vellet
Perseos: aut curru sęuos frenasse dracones:
Triptolemi ignaras Cereris q vomere terras
Imbuit: & flaua quærcum damnauit arista.
Heu qd agat: populũ ne leuẽ: veterique tyrãno
Infensum: atq olim miserantes Aesona patres
Aduocet: an socia Iunone & Pallade fretus
Armisona supet magis: & freta iussa capessat:
Siqua operis tanti domito consurgere ponto
Fama queat: Tu sola animos mentẽq peruris
Gloria: te viridem videt: immunemq senectæ
Phasidis in ripa stantem iuuenesq vocantem,
Tandẽ animi incertũ: cõfusaq pectora firmat
Relligio: tendensq pias ad sidera palmas
Omnipotẽs regina (inqt) quã turbidus atro
Aethere cæruleũ quateret cũ Iuppiter imbrẽ
Ipse ego præcipiti tumidum ꝓ Enipea nimbo
In campos: & tuta tulim: nec credere quiui
Ante deam: q̃ te tonitru: nutuq reposci
Coniugis: & subita raptam formidine vidi:
Da Scythiã: Phasiq mihi. Tuq inuba Pallas
Eripe me, vestris egomet tunc vellera templis

Illa dabo: dabit auratis & cornibus igni
Colla pater: niueiq greges altaria cingent.
Accepere deæ: celeriq per æthera lapsu
Diuersas petiere vias: in mœnia pernix
Thespiaca & charum Tritonia deuolat Argũ.
Moliri hunc puppem iubet: & demittere ferro
Robora: Peliacas etiã comes exit in vmbras.
At Iuno argolicas pariter Macedũq ꝓ vrbes
Spargit inexptos tentare parentibus Austros
Aesoniden. iam stare ratem: remisq superbam
Poscere quos reuehat: rebusq in sęcula tollat.

iussa. a Pelia scilicet. legi potest etiam fera iussa vt sit Virgiliana imitatio. Mihi iussa capessere fas est. Tu sola animos. Sententia profecto notatu digna. Omnes qppe irretit glorię dulcedo: omnes illaqueat. Illa est quę timiditatem pellit: resides animos euocat: & difficillima quæq aggredi suadet. Sil. Ital. lib. vj. Traxitq virum fax mentis honestæ gloria. Proper. libro quarto. Magnum iter ascendo: sed dat mihi gloria vires. Etsi autẽ immẽsũ huius sęculi gloria calcar habet, rectaq ratione duce expeti modeste potest, cęteris etenim externis bonis longe prestãtior est. dicẽte Sapi. Melius est nomẽ bonum q̃ diuitię multę: nõ tamẽ tã effreni animi desiderio est expetenda vt cælestem posthabeamus immẽsam inaccessibilemq gloriam: sed potius Boetiũ audiamus (quem dicũt alij Bœotium) in cõsola. philosoph. libro secũdo dicentem. Qui cunq solam mente præcipiti petit solãq credit gloriam, Late patentis ætheris cernat plagas. Arctũq terrarũ situm breuẽ replere non valentis ambitum, pudebit aucti nominis. Te viridem videt. Iason se maximam videbat posse comparare gloriam ex tali nauigatione. vnde fingit poeta gloriam in littore Phasidis stantem & argonautas vocantem. Ob id diximus ante gloriam inuidię & obtrectationis pedissequã esse: quos enim dominę student exturbare & supplãtare, ancilla sublimius effert & solidat. Viridem immunẽq senectę. Nunq̃ senescit gloria: nunq̃ vilescit: semp floret: viridis est: nec temporis successu aboletur. Animi incertum. Dicimus & animo. Omnipotens. omnia poterat quæ omnipotentis soror erat & coniunx. quod non solum epitheton dei est vbiq lectum: quum Petrarcha in quadam epistola ad Philippum Maseriũ aut ne quid mutem de Maseriis, facũdiam docte & eleganter vocet omnipotentem. Quateret quum Iuppiter. Videtur fabula altius repetenda. Saturno in tartara misso & Ioue in cęlum recens admisso ob rei nouitatem vt fieri plerunq solet facta est aduersus Iouem cõspiratio: quæ eo processit vt Iuppiter in vincula conijceretur. Coniurationis autem auctores erant Iuno Pallas Neptunus. At vero Thetidis aduentu quę in cælum Briarea duxerat, liberatus est: tuncq fieri fuga cœpta est. Iunoq mariti sęuitiã reformidans anus facta in Thessaliam descendit: & vltra Enipeum qui excreuerat, ab Iasone vecta est: nec eam prius agnouit q̃ quum Iouis tonitru reposceretur. Inde igitur sublata, meritas conspirationis pœnas luit. vt canit poeta noster in secũdo dicens. Tempore quo primum fremitus cõsurgere opertos Cœlicolum & regni sensit nouitate tumentes Iuppiter æthereę nec stare silentia pacis Iunonem volucri primã suspendit Olympo Horrendum chaos ostẽdens pœnasq barathri. Hęc si diuersis contigerint temporibus q̃uis frequens sit apud poetas fabularum confusio, vnam ex Iunonis peregrinatiõibus intelligere licebit Lactan. flu. non refert. Apollo. sane Anaurum nominat. Item Raphael Regius Apolionisq interpres quisquis est ait ιασονα μονοπεδιλον vexisse μετα αμαυρον ποταμον τησ θεσσαλιασ ηραν. verum multæ fuerunt. Vnde Homerus Ilia. viij. Sic mihi ex fatis agere decretum est, nec vllum apud me momentum facit q tu ob id macereris. non si etiam hinc a cęlitibus migres: vanamq & incertam exigas peregrinationem. Non deniq si propterea ad extremos terrarum ac maris profectura sis terminos. Colla pater. Taurus signatur. Si Atteium Capitonem imitari velimus dicẽtem Ioui vertre tauro & ariete non esse sacrificandum: & Lab. lib. lxviij. asserentem sacra Neptuno Apolini & Marti ex tauro fieri solita: & Iouis Iunonisq sacra dixerim⁹ communia, infaustus fabulæ exitus sacrum excusabit Si vero alios imitari liceat: adest Zozimus poeta grecus cuius carmẽ ad rem faciens ab Angel. Pol. sic transfertur. Sed Iouis ante aram candenti corpore taurũ Luce feri. nam lux superis gratissima diuis. Et ante. Iunonis templum nitida ceruice iuuẽca imbuat: atq itidẽ Phœb⁹ placetur Apollo. Quin & Hom. β. Ilia. αυταρ ο βουν ιερευσεν αμαξ αυλρων αγαμεμνων πιονα πευτα ετηρου υπεριμενει κρονιωνι. de boue eñ quiquẽni loquit quem Saturni filio agamemnon mactauit. Niueiq greges. Id erit propter virginitatis candorem in Pallade, vt vt modo citatum est Zozimi carmen, q lux superis est gratissima. Nec credere quiui. Sunt qui Bonon. sequẽtes codicem legunt: nec credere quiuit. vt referatur ad Iouem: sed falluntur. Tumidum Enipea. Raph. Reg. in. vij. Meta. Ouidius dicit Iasonis calceum in Anauro thessalię fluuio cum Iunonem ferret vetulam relictum fuisse. Thespiaca. Thespia seu Thespię vrbs est Bœotiæ Praxitelis olim Cupidine insignita a Thespiade seu Thespio Teutrantis filio Pandionis nepote condita: vnde Thespij Thespienses & Thespiadę dicti sunt populi. Hinc Argus insignis architectus prodijt, qui & Thespiades dicitur. Moliri puppem. parare & componere Virgil. Classemq sub ipsa Antandro & Phrygię molimur montibus Idæ. Peliacas vmbras. Sic legit Sab. repellens vndas & recte. Macedum. Macedonum vt apud Papinium in Achilleide. Nec Macedum gens dura placet. Scio Nesto. & Despaute. Macedones vocare Macetas: & apud Papiniũ. Quo Macetę sua gesa citant quo turbine cęstum Sauromatę. interpretari pro Macedonib⁹: Despauteriũq subiũgere Magetas populos esse Scythiæ apud Papinium in secundo Achilleid. quum dixisset Macetan esse Macedona: & quum duo sint Papinij in Achilleide libri necdum secundus est absolutus: cuius principium est. Exuit implicitum. norint tyrones Magetas recte poni a Papinio in secũdo pro Scythiæ populis: quum ait. Quo Magetę sua gesa citant. & in primo Macedum pro Macedonum. apud Sillium tamen in decimoquarto legitur: Aut Macetum lustrare & Achaicarura pro Macetarum, quæ minus dura est syncopa: q̃ quum Macedum pro Macedonum legitur. Despaut. legit per syncopen Macedum. Dico sane Macetas & Macedones. rectusq erit Macetes & Macetis mulier inquit

Glorię cupido.

Oipotens.

Iuppiter in vincula.

Thespij.

Argus.

Macedones.

Magetę.

Macetę.

Stepha.Nig.quæ & macessa & macetta.ss cm̃ in tt frequẽter vertitur vt Thessalia Thettalia:Thessalis Thettalis.& vbi Dores dicũt θαλλασσα,attici dicũt θαλλατταν. Itẽ θρεισσα θρεῖττα.Lege Priscia.Reuehat.id animũ auget & stimulat quib⁹ cũ gloria reditus ꝓmittit:minusq; id Virgilianũ.Et altera quę vehat Argo Delectos heroas promittit. Omnis.auet. Sic legendum monet Sabel. quod etiam oftẽdunt codices Bono.Sunt tamen qui abit legunt,forsitan pro adit.Turba ducum.Nam qui primi extiterunt nautæ,reges fuere dei aut semidei duces & heroes. Necdũ data copia. Qui rebus bellicis nondum potuerant exerceri a parentibus forsan propter ætatem prohibiti: aut quia nulla fuerat virtutis exercendæ materia. At quibus aruorum. Sensus cum ordine erit. Iuno illos stimulat quib⁹ erat aruorum & insontis aratri studiũ. Nec propterea homines non reges non dijs genitos sed rusticanos dixeris tunc euocatos fuisse. euocati sane sunt principes bellicis rebus dediti:& quibus iucunda erat agricultura. At reges fuere. Antiqua enim simplicitas summe diues habebatur,quæ centum agri iugera apes & boues camelosq; possidebat plurimos.quod sacra etiã testatur historia. Valeriusq; noster maximã Peliæ prius commendans potentiam dixit. Atq; imum fœlix verbabat vomere Olympum.Doctioribusq; satis exploratũ est q̃ grate ex aratro ad fasces insigniores fuerint acciti imperatores. Quin & honoratos plerosq; a rebus rusticanis cognomina sumpsisse videm⁹.Quietiã Hom. xiij.odyss.ait agriculturam claros facere homines.Insontis aratri.quod em̃ erat innocuũ prius,licet terrę matris antiquę viscera pscindens,inde in enses cõuersum videm⁹. Iussi. Sic fieri volebant Iuno,Pallas & superi. Manifesto in limine.Legũt alij lumine.qd nõ displicet vbi em̃ hoies noctu aberrantes studemus cõgregare, ignem struimus.Mirumq; illud de Satyro errante legitur,q; ignẽ fieri insolitum Satyrus videns,rei nouitate oblectatus & pulchritudine in eum irruit. Elatis cornibus. Fingunt prudentes poetę fluuios esse cornigeros propter ostia quibus aquã effundunt.aut quia raucum sonitum taurino simi lem edunt.propterea Horat.vocat Aufidum tauriformẽ.Virgiliusq; dixit.Corniger hespe ridum fluui⁹ regnator aquarum. & id locum dedit fabulæ quam de Acheloi cornu perfracto narrauimus. Argis inachijs.quibus imperauerat Inachus pater Ius puellę:quã a Ioue cõpressam canũt poetę.Dicit Argos Inachum ab Inacho fluuio Argiuam terrã percurrente,inquit Strabo in octauo.fuitq; Inachus rex Achaię:cuius pria sedes Argis erat vnde Achaicum Argos:qd Hippium:quia teste Horat. equis abundans. Aptum dicet equis Argos ditesq; Mycenas. Fuit & Pelasgicum in Thessalia:& alterum in Attica regione. Tirynthius.Hercules ab Tirynthe dictus oppido Argis proximo altisq; munito mœnib⁹.vnde Strabo ex poeta.Qui tenuere Argos Tirynthaq; mœnibus altis.subiungens Prœtus videt Tirynthem arcem occupasse ad excursiones faciendas:eamq; cyclopum opera & arte mœnibus roborasse.qui erãt numero septem:quos appellabant Gasterochiras.i.ventrimanos:q; ventrem manibus aut manuum opera nutrirent.sic ędificia magnifica,sic loca munib⁹ cõstructa dicimus.Hicq;

Diuitię prisco rum regum.

Satyr⁹ i ignẽ.

Fluuij cur cor nigeri.

Inachus.

Argos.

Hercules Tirynthius.

Cyclopũ opa

Omnis auet quæ iam bellis spectataq; forma
Turba ducum:primę seu quos in flore iuuẽtę
Tentamenta tenent: necdum data copia rerũ.
At quibus aruorum:studiũq; insontis aratri:
Hos stimulat:magnaq; ratem per lustra viasq;
Iussi laude canunt manifesto in limine Fauni
Syluarumq; deæ:atq; illatis cornibus amnes.
Protinus Inachiis vltro Tirynthius Argis
Aduolat: Arcadio cuius armata veneno
Tela puer:facilesq; humeris gaudẽtibus arcus
Gestat Hylas:velit ille qdẽ: sed dextera nõdũ
Par oneri:clauæq; capax: quos talibus amens
Insequitur:solitosq; nouat Saturnia questus.
O vtinam graiæ rueret non omne iuuentæ
In noua fata decus:nriq; Eurystheos hęc nũc
Iussa forent:imbrẽ:& tenebras seuũq; tridẽtẽ
Iam iam ego:& inuiti torsissem cõiugis ignẽ.
Hũc quoq; nec sociũ nostrę:columẽve carinę
Esse velim:Herculeis nec me vnq̃ fidere fas sit
Auxiliis:comiti & tantum debere superbo.
Dixit:& Aemonias oculos detorq̃t ad vndas.
Feruere cuncta virũ cœtu:simul vndiq; cernit
Delatum nemus:& docta resonare bipenni
Littora:iam pinus gracili dissoluere lamna
Thespiaden:iungiq; latus:lentoq; sequaces
Molliri videt igne trabes:remisq; paratis
Pallada velifero quærentem brachia malo.
Constitit vt longe moles non peruia ponto
Puppis:& vt tenues subiere latentia cæræ
Lumina: picturæ varios superaddit honores.
Hic sperata sedens Tyrrheni tergore piscis
Peleos i thalamos vehit Thetis:æq̃ra delphin
Corripuit,silet hæc deiecta lumina palla:

a Virgil.in.vj.canitur.Cyclopum educta caminis Mœnia conspicio.& a Papi. primo Thebaidos. Scis semper vt arces Cyclopum magnq; Phoroneos inclyta fama Sceptra viris opibusq; iuuem. Cuius armata.Heptimimeris est.Veneno Arcadio. Diodo.in.v.ait Herculem sagittas lerneo sanguine seu veneno infecisse. Vnde Seneca.His adijce pennas Saucię Stymphalidos Lernęa passę spicula.Huius veneni vim maximam experti sunt Chiron Pholus & Philoctetes. Ait insuper Pausanias Hydram Lernæ feram fuisse hydros omnes alios magnitudine excedentem.Cuius venenum ita foret αμιατον,vt Hercules eius felle τασ ακιδασ.i.sagittarum spicula tingeret.vnũq; caput tantum habuisse ait.Pisander vero plura.Faciles.nõ quidem protensu licet gestatu faciles:vnde subiungit Valerius faciles humeris.Gaudẽtibus,leue erat onus illud:ideo lętum & non molestum. Arcus.s.Herculis,licet & suo vti potuerit:vt docet Vale.in.iij.Hylas. Thiodamãtis filius.Velit ille.Hylas arcus Herculis fert:clauãq; libens ferret:verũ id ętas non sinit.aut Hercules id quidem sufferat:sed qui clauam nondũ vtilem deneget.Summa nãq; clauę Hercu. pars erat ahenea.& Pisander ait totam fuisse ex ære. Scribunt græci Herculis clauam ex oleastro fuisse: quã apud Sardonidem reperisset: & eandem fuisse in Trœzene depositam apud statuam Mercurij:quẽ πολυτιον vocant:& progerminasse denuo. Ac tempestate sua superfuisse oleastrũ prodit Pausa.Quod autem græci mẽdaces de Herculis claua reflorente fabulati sunt,forsitan ex Aaronis virgula secretoq; & vero mysterio ab ægyptijs edocti sumpserunt. Floruit siquidem fronduit,& fructus produxit virga vis materne ob longum temporis interstitium naturaliter oblita. Solitos.assuetos:quibus Iuno in Hercu lem vti solita erat. vtpote nouerca,priuignum si Hercu. extra matrimonij iura,illicitoq; natum concubitu recte appellamus,nouercali odio prosequens.O vtinam. verba Iunonis sunt miro in Herculẽ æstuantis odio. Eurystheos nostri.quem nos fouim⁹:& Hercu. prætulimus:in cuius gratiã Iouis odium contraximus. Fuit Stheleni & Antibię quam aliqui dicunt Cynippen,natus septimo mẽse filius rex Mycenarum teste Diodo. in.v.qui stimulante Iunone varia monstra Hercu. domanda vel cędenda mandauit. Sensus erit.vtinam istud foret Eurystheos mãdatum nõ Pelię,soliq; Hercu.non autem Iasoni commissum,nec tot adessent heroes.Hom.τ.ιλιαιτarum principium exponit vt dictum est: subdens inde Iouem vsqueadeo graulter vxoris fraudem tulisse vt Aten deam,superorum nunciam,cuius opera Iuno marito imposuerat,animo turbatus vertice comato apprehenderit:& nunq̃ cælo sydereo redituram iuratus fuerit: quippe quæ omnes detrimento afficeret. Est nãq; ατη nocumentum,damnum,detrimentumq;,& (vt diximus)dea damnum inferens.cuius prior trahitur ab Hom. τ.Ilia.οιτεμοι ὁμ αγορηφρεσιν εμβαλου οχριον.ατην verum.ιιλια.corripitur. αιρατε και μετοπισεν ατησ αλεγουσι κιουσι. Imbrem.quem excutere potest:vtpote aeris dominio potita teste Seruio. Tenebras.quæ imbrem sequuntur. Sæuumq; tridentem. Fuscinam habet tridentiferam Neptunus vt Iuppiter trisulcum fulmen & Pluto Cerberum tricipitem. Nunc quoq;. Legunt alij hunc vt referatur ad Hercu. Feruere.media breuis est prolata vt apud Virgil. Feruere Leucaten auroq; effulgere fluctus.vbi etiam fulgere a fulgo vt feruere a feruo descendit. Sic caue vide & pleraq; alia vltimas breues habent.Horat. in episto.ad Vinnium Asellam.Vade vale caue ne titubes mãdataq; frangas. Nec id tamen in omnibus faciendum est.audaciusculos admonebit auctoritas/nouitios regula diriget.Nec Philelpho homini sane q̃ docto adheserim qui i compositis a teneo idẽ fieri in episto.contendit. Docta bipenni. ab Argo ingeniose deducta & quasi a summo artifice & magistro erudita. Pinus. ex hac arbore nauis partim constructa est dicente Papinio in Thebaide. Pelias intacti late subit ostia ponti Pinus.& in Achilleide. Olim equidem Argiuos memini quum Thessala reges Hac veheret pinus. Nec defuit quercus vt docet poeta noster. Lamna tenui, Lamina & ferro pertenui vt solet esse dolabra.nõ autẽ vt bractea qua lamina crassior est. Facit hoc vt paulum digressus Senec. ipse paulum subleuem in Agam.dicentem.Audijt sonitum trepidante flãma frigidus custos.vbi reiecta Bernard.somniantis opinione,quę Ascẽsius impense doctus notat contra interpretem in medium adducentur. Ait enim Quum Herc. in pomis excerpendis flamma vsus non fuerit,legendum est.Crepitante lamna. Ascensium posset iuuare Ouidius in.x.Meta. Medio nitet arbor i aruo Fulua comã fuluo ramis crepitãtib⁹ auro. Sed & Virg.ait. Atq; oẽm ornatũ flãma crepitante teneri.sed ad aliud referr̃. Arguta sane est & acuta inuentio:cui adherẽs doctissim⁹ quisq; nõ imprudens haberetur.nullus tamen est codex Sene. in duabus dictionibus primis iuuamini. quæ rectius subducuntur q̃ a Bernard.exponantur:quæ si placent Vale.defenduntur auctoritate qui in vltimo ait.Cum subito ingentem media inter nubila flãmam conspicit & sæua vibrantes luce tenebras. At dicent alij non eundem esse serpẽtem. Nouerint tamen Cadmi Iasonis & Hercu.serpentes eque fuisse vigilantes.nec potest de velleris fulgore exponi Valerij textus:quum paulopost dicetur.Ipsius en oculos & lumina sęua draconis Aspicis,ille suis hęc vibrat fulgura cristis.& inde.Quis rubor iste poli/quod,tam lugubre refulsit Sydus ait. Sunt qui lama hic & apud Hora.ponũt.Scilicet vt ventres lama candente nepotum Diceret vrendos. Trabes sequaces.artificis manum sequẽtes. Molliri.curuari & flecti.Igne lento. nõ violẽto:qui nõ adurit at indurat. Brachia. antemnas.Est enim malus nauis arbor:e superiori cuius parte rudentes deducuntur & antemnę:quarum extremitates poeta dicit cornua quũ inquit.Cornua velatarum obuertimus antemnarum. Constitit vt longe.postq̃ Argo constructa est:& pice ceraq; foramina fuerunt oblita & obturata,partesque quæ lumen recipiebant. Legunt alij limina:quod nec abiscio. Sunt & qui longo apponunt vt ponto adijciatur. Cerę tenues.quibus obducebantur rimulę tabulęq; musco iuuabantur.Virgiliusq; in Geor.pingues vocat ceras dicens.Et spumas miscent argenti ac sulphura viua Ideąsq; pices & pingues vnguine ceras. quod dictum est propter oleum liquorem ve quo pecus scabie leuandum vnguitur. Inuenias quospiam qui Cælio duce,immo sane Seruio,viuaq; sulphura admittant. Picturę honores. Plinius picturam clarosq; pictores primo & secundo capi. xxv.lib.& per totum maxime celebrat. Hic sperata. In vna parte Thetidis & Peleos nuptię videbantur celebrari:in altera Lapytharum Centaurorumq; congressus haberi. Sperata. cum qua Iuppiter concumbere sperauit: eaq; fuisset potitus nisi Proteos territus vaticinio abstinuisset. Vnde ait Ouidi.in.xj. Meta. Quis haud tepidos sub pectore senserat ignes Iuppiter æquoreę Thetidis connubia vitat. Sperata etiam a Peleo Ioue concedente vt idem poeta meminit: Proteoq; potiundæ virginis spem adiuuante.Piscis Tyrrheni.Delphinis:in quem tyrrhenus nauta versus est vt multis Ouid. iij.Meta.prosequit.& Pap.in Achil. vocat greges tyrrhenos delphinas. Armigeri tritones eũt:scopulosq; Cetę:Tyrrheniq; greges. Delphines sane phocæ,cete,hippocampi,equorũ vice deis supponuntur marinis. Vide

Clatra Herculis.

Eurystheus.

Ate.

Feruere.

Pinus.

quinto capite libri.xxxvj. Plini. inquit. Sed in maxima dignatione. Cn. Domitij delubro in Circo Flaminio Neptunus ipse & Thetis atq; Achilles Nereides supra Delphinos & Cete & Hippocampos sedentes. De naui Delphinophoro nõ patica Cęl.capite sexto libri quinti refert. In lumina.oculos:quod est pudoris argumẽtum. Nec Ioue maiorem. Tangitur Proteos vaticinium ab Ouid.ita repetitum. Concipe:mater eris iuuenis: qui fortibus annis Acta patris vincet:maiorq; vocabitur illo.& apud Papiniũ in Achilleide.Neptun⁹ his solatur verbis Thetidem. Pelea iam desiste queri: thalamosq; minores Crediderís peperisse Ioui. Ioue maiorem.qui maior patre futurus erat: ob id Thetidis amplexus Iuppiter expauit. Quare Papini⁹ dixit. Formidatamq; tonanti Progeniem. Estq; negatio non iungenda verbo suspirat. Hanc Panope. Dicitur etiam Panopea. Virg. Glauco & Panopeę & Inoo Melicertę. vbi o non elidi tur & e corripitur propter vocalem sequentẽ. Sic dicitur Penelope & pea. Calliope & pea. Vnde Faustus in Heluetiade cecinit. Heluetiã franca gẽtem virtute subactam Calliopea refer. fuit & Panopeus Phoci & Asteriæ filius & Panopea ciuitatis nomẽ. Hom. κρισαυτε ζαθεην και Δαυλιδα και παυοπηα. Doto. vna est ex Thetidis comitibus. eas Hom. d Ilia.nominat. γλαυκητε,θαλδατε,κυμοδοκη τε,μηδειη,σπδωτε,θοη θ αλιητε βεωπιδ'κυ μοθοητε,και ακταιη,και λιμνωρδα,και με λιτη,και ιαιρα,και αμφιθοη,και αγαυη,Δω τωτε, πρωτωτε, φερουσατε, Δυναμεητε, Δεξαμενητε,και αμφινομη,και καλλιανδρα, Δωριδ, και παυοπη,και αγακλειτη, γαλα θδα,ψημεριηδτε,και α-ΕυΔηδ,και καλλια νασσα,ευθα Δε ηυ κλιμευη, ιαυδρατε,και ια νασσα, μαιρα, και ωρδθυια ευπλοκαμοδ τ αμαθδα. Cyclops. Polyphem⁹. Lege Ouid. xiij. Meta. Cõtra ignis viridiq; tot⁹ de frõde. Sic Sabel. reponendum curauit textum: est enim vt credit Satyrographo adstipulante id magis heroicum. Syluestrem montana torum dum sterneret vxor Frondibus. Verum quum antiqui ex lauro virenti ignem factitarint: nõ dubium qum viridi totus de fronde, eruditius legi possit, vt antiqui codices ostendunt: quos inuertere piaculum est si queũt tolerari. natumq; ideo est prouerbium in clamosos homines & obstreperos. Clamosius obstrepunt q̃ laurus quum crematur. Inspiciatur Plini. decimoquinto. ad rem facit Lucretius in sexto. Nec res vlla magis Phœbi q̃ Delphica laurus: Terribili sonitu flamma crepitante crematur. Valerius autem satis aperte ostendit in vltimo ignes fieri in nuptijs solitos. Sed neq; se pingues tum candida flamma per auras Explicuit. Et his quidẽ antiqui rerum euentus dignoscebant. quod Cæl. capite septimo libri tertij repetit dicens. Fœlicitatem portendi haud dubie si crepuisset laurus abunde & sonantius. Tibul. Laurus vbi bona signa dedit gaudete coloni. Ediuerso si tacita deflagrasset, omnia putabant inauspicatissima. Propert. Et tacet extincto laurus adusta foco. Chiron. Philyræ & Saturni in equum mutati filius: nõ ex nube Iunonia & Ixione genitus. Medicus insignis bonusq; musicus: qui Achillem & Patroclũ lyram pulsare docuit: in nubila condere discos: & liquidam nudare Palen & spargere cæstus: inquit Papini⁹. apud quem sequitur. Nec maior in istis Sudor Apollineo q̃ fila sonantia plectro Quum quaterem: priscosq; virum miarer honores. Quinetiã succos atq; auxiliantia morbis Gramina &c. Testis est Therẽtius q̃ tribus artib⁹ pue-

Panope.

Thetidis comites.

Ignis e lauru.

Laurus prognostica.

Chiron.

Nec Ioue maiorem nasci suspirat Achillem.
Hanc Panope: Dotoq; soror: iactataq; fluctu
Prosequitur nudis pariter Galatea lacertis
Antra petẽs: siculo reuocat de littore Cyclops.
Contra ignis viridi totus de fronde: dapesq;:
Vinaq;: & æquoreos inter cum cõiuge diuos
Aeacides: pulsatq; chelyn post pocula Chiron.
Parte alia Pholoe: multoq; insanus Iaccho
Rhœtus: & Athracia subitę de virgie pugnę.
Crateres mensęq; volant: aræq; deorum
Poculaq; (insignis veterę labor) optim⁹ hasta
Hic Peleus: hic ense furens agnoscitur Aeson.
Fert grauis inuito victorem Nestora tergo
Monych⁹: ardẽti pagit Clar⁹ Antora quercu:
Nigro Nessus equo fugit: accliuisq; tapetis
In mediis vacuo cõdit caput Hippasus auro.
Hæc q̃q̃ miranda viris: stupet Aesone natus:
Et secũ. Heu miseros nostrũ natosq; patresq;.
Haccine nos animę faciles rate nubila contra
Mittimur: in solũ nũc sęuiet Aesona pontus:
Non iuuenẽ in casus: eadẽq; pericula Acastũ
Abripiam: inuisæ Pelias freta tuta carinæ
Optet: & exoret nostris cum matrib⁹ vndas.
Talia conanti læuum Iouis armiger æthra
Aduenit: & validis fixã erigit vnguib⁹ agnã.
At procul e stabulis trepidi clamore sequũtur
Pastores: fremitusq; canũ: citus occupat auras
Raptor: & Aegæi super effugit alta profundi.
Accipit augurium Aesonides: lætusq; superbi
Tecta petit Peliæ. prior huic tum regia proles
Aduolat: amplexus fraternaq; pectora iũgẽs.

ri nobiles & liberi erudiebantur literis: palęstra: & musica. Ait enim. Fac periculum in literis. Fac in palęstra & in musicis quæ liberum hominem scire ęquum est: adolescentem solertem dabo. Gellius quoq; decimoquinto lib. ait, Athenienſibus adolescentibus honestum fuisse tibijs canere: quod vbi Alcibiadi, omnibus postea displicuit. Suidas ait Chironem ex nube & Ixione genitum fuisse. Vnde Aratus. Hic erit ille pius Chiron iustissimus omnes Inter nubigenas & magni doctor Achillis. Et Phil. Bero. Quãtaq; Chironis Barbyta nubigenę. & Pap. in Achilleide. At intra Centauri stabula alta patent: nõ æqua nephandis Fratribus. Reclamante tamen Pap. interprete quum ait inter Chirona & Centauros nullam fuisse cognationem. Pholoe. Teste Pli. in. iiij. mons est tacadię cum oppido dictus a Pholo Centauro qui Herculem (inquit Seruius) hospitio suscepit. Is cum Herc. sagitta quã ex centauri corpore vellebat perstrictus esset interijt. Insanus Iaccho. vino. Inuẽtor pro inuento. Insanus. furibundus, & ad id respici potest q; tertia vua in furorem vertit. Rhœtus. quidã legunt Rhœteus: qd Bonon. codex ostendit, & delentes, quos tamen non imitabimur Ouid. lectione moniti. Ecce rapit medijs flagrantem Rhœtus ab aris Primitiuum torrem. Idem. Rhœtus & ipse suo madefactus sanguine fugit. & id ex vocatiuo in e satis notum est quo Luc. in. vi. vtitur. Teq; sub Oethęo torquẽtẽ vertice vulsas Rhœte ferox quas vix Boreas inuerteret ornos. Atracia virgine. Hippodamia non Oenomai sed Atracis regis filia, quã vocat Ouid. Hippodamen. in. xij. met. Duxerat Hippodamen audaci Ixione natus. Credo mendosum esse Lactantij codicẽ in primũ Thebai. dicẽtis. Atracies fuit Thessalię pater & Hippocatię quã Pirithous duxit vxorem: qui primus artem magicam apud Thraciam cõstituit. Atrax enim pater fuit Hippodamiæ a quo fluuius populus & regio nomen sumpserunt. Erunt forsan qui thraciam facilius admittant: contendentes apud Pli. cap. j. lib. xxx. naturalis hist. relictum esse. Si non ex Persis esset vis tota in thraciamq; delata. quũ satis constet Atracią venenis, arte magica, & incantationibus fuisse insignem. Atracia igitur virgo erit Hippodame Atracis filia. vt sit nomen possessiuũ pro patronymico aut etiam Thessala. nam Atracius Atrax & Atracides Thessalus dicitur. Ouid. Studijsq; virilib⁹ q̃ũ Exigit Atracides. & Pap. Qualis per nubila Phœbes Atracia rubet arte labor. Est etiam Atrax Aetolię fluuius teste Plin. lib. iiij. capi. ij. Ptolemęus quoq; in. iiij. πελαδγιωτων vrbem ατρακην nominat iuxta ιλετιον. cuius prima indifferens est, secunda in obliquis breuis est. Nec audiendus venit Sulpitius in sextum Luc. Et dorion ira Flebile pieridum Thrachin precioq; nephandę Lampados. &c. dicens Athracẽ: qd esse iuxta Larissam Strabo docet. Refragatur enim quantitas. Crateres. Imitatio est Ouid. Forte fuit iuxta ignis extantibus asper Antiquus crater quem vastum vastior ipse Sustulit Aegides aduersaq; misit in ora. & paulo post dicturus est poeta. O si mihi sanguis Quãtus erat quum signifero cratere Nisantem &c. Mẽsęq; volant. Sic Ouid. Protinus euersę turbant conuiuia mensę. Idem. Hunc pede conuulso mensę Pelęus acernę Straruit humi Pelates. Aræq; deorum. in quibus sacra peragebantur pro spõsorum fœlicitate, Vnde in vltimo Valerius ait. Inde vbi sacrificas cum coniuge venit ad aras Aesonides: vnaq; adeunt, pariterq; precari Incipiunt. Volant. Ouidiana videtur esse imitatio quum dicitur. Proximus vt steterat spectans altaria vultu Fumida terribili cur non (ait) vtimur istis? Cumq; suis Gryneus immanem sustulit aram Ignibus & medium Lapytharum iecit in agmen. Sic de Rhœto dictum est. Ecce rapit medijs. Poculaq; totumq; id est Ouidi. Vina dabant animos & prima pocula pugna Missa volant: fragilesq; cadi: curuiq; lebetes. Insignis veterum labor. Pocula artificiose elaborata. estq; ab artificibus laus vt apud Virgi. Pocula ponam Fagina cęlatum diuini opus Alcimedõtis. & alibi. Quæ bonus Eurition multo cælauerat auro. Hic ense furens. Laus Aesonis in bello ab ijs forsan damnanda qui Gallorum ferociam in bello egregiam inuidiose taxant. Monychus. Prima longa est duabus breuibus in longam coactis. a μονοδ & ονυξ fit μωνυχοδ pro μονοονυχοδ. Sic ab ιερος και ομομα fit ιερωνυμοδ. Inde Hom. λ. Ilia. εσυηαδ Δε τε αχιδτ εχε μωνυχαδ ιπποδδ. Lucan⁹. Aspera te Pholoe frãgentẽ Monyche saxa. & Ouid. Heu dedecus ingẽs Monychus exclamat. Clarus. Prior breuis est: q̃ trahitur vbi nomẽ est appellatiuum. Estq; Lapytha Antorq; centaurus. Nessus fugit. Recte fugit poeta subdidit quum hoc in conflictu cęsus non fuerit. Vnde apud Ouid. Astylos centaurus vates, Ne fuge ad Herculeos (inquit) seruaberis arcus. Hippasus. Centaurus est cuius ita Ouid. meminit. Et immissa protectum pectora barba Hippason. Tapetis. a recto est tapetum. dicitur & tapes & tapete inquit Nestor. Condit caput. Picti erant tapetes auroq; insigniti: in quibus Hippasi caput latere videbatur. Haccine rate. Hoc Iuue. suo carmine notat dicens. I nunc: & ventis animã committe dolato Confisus ligno: digitis a morte remotus Quatuor aut septem si sit latissima tęda. Nubila contra. Contra procellas ventos & hyemes. Vnde nihil prẽter periculum imminet extremũ. Qualis fuit insolens temerariusq; Pyllorum aduersus Austros congressus vt Gel. meminit. estq; anastropha. Num sę uiet. Ita legit Sab. non nunc vt prius legebatur. Contanti. inquirenti & quonã modo conceptum absolueret perscrutanti. Idq; tractum est a nautis pertica conto ve scopulum tentantibus aut aquę profunditatem scrutantibus. Legunt alij conanti. i. enitenti & molienti. Læuum. aduerbium est: fauorq; notatur teste Seruio. Iouis armiger. Aquila. quæ in gigantomachia Ioui fulmina suppeditasse fertur. Vel (vt Acron inquit) quæ tunc Ioui optimum dedit augurium: vel quã Iuppiter in vexillo gerebat. Vnde factum aliqui putarunt vt cretenses Iouis incunabulis nobiles aquilã in vexillo haberent. Inde Troiani sub Teucro, Bisaltæ. postremo Romani imperatores. Aethra. aere, est ætheris splendor. nec putet tyrunculus Aethra dici quasi æthera casu accusandi vt refertur ad Leuũ. Ablatiuus nanq; est. Sic Virgi. Lucidus æthra Aetherea polus. g. fœ. nec vera est regula seu Nigri seu alterius dicentis peritos yllaba nomina inflexionis tertiæ in primam, interdumq; secundam transire retento genere. Vt crater apud omnes Masc. cratera apud Valeriũ fœ. Fremitusq; canum. Simile est quod Papini⁹ Theba. primo de eodem Ganymede refert. Stant mœsti comites frustraq; sonantia lassant Ora canes vmbramq; petunt & nubila latrant. Strabo in. xiij. ait Harpagiam in Cyziceni & Priapeni agri confinio locum esse: vnde raptum dicunt Ganymedem. Alijs circa dardanum promontorium contigisse arbitrantibus. Nec multum est augurium istud ab eo quod Virgil. in duodecimo recitat diuersum, nisi quis hoc verum illud falsum obiecerit. Nanq; volans rubra fuluus Iouis ales in æthra Littoreas agitabat aues turbamq; sonantem Agminis aligeri subito quum lapsus ad vndas Cygnum excellentem pedibus rapit improbus vncis. Raptor. Armiger Iasonis symbolum habens. Accipit augurium. Sic Virgilius. Tum vero augurium Rutuli clamore salutant. Fraterna. Non q̃ eodem patre forent geniti: sed quibus vna erat cognatio: vt modo fraternæ famę.

Chiron.

Pholoe.

Rhœtus.

Hippodamia

Atrax.

Monychus.

Tapetum.

Contanti.

Aquila Iouis

Ganymedis raptus.

Canthus. Gemini. Thelamon. Aeaci filius Peleos frater inter grecos fortissimus. Canthus. Aulidensis erat a Gesandro cesus vt dicetur in. vj. Tyndareusq; puer. Castor filius Tyndari, aut etiam Pollux sed credit⁹. nã ex Ioue in Olorem verso & Læda genitus est cum Helena. Perpulchrum est de his apud Auso. Tetrastichon. Istos tergemino nasci quos certis ab ouo, Patribus ambiguis & matribus affere natos. Hos genuit Nemesis sed Leda puerpera fouit Tyndareus pater his & Iuppiter: hic putat: hic scit. Hoc scrupulum tollet apud Ausoniũ Desp. seu alijs legẽtib⁹ Pelagum. asseueratos. Pelagũ. ge. est masc. vt apud Vir. vulgũ. & spargere voces in vulgũ ambiguas. Quãtos vsus. mercatorios & bellicos. Iolchos. Iolchon. vrbs fuit Thessalię Aesonis sedes prio nobilis nauigio. ad quod Sene. alludẽs inqt. An maris vasti domitrix Iolchos. Sat multa. Sunt. s. aut sufficiunt. Carpere honores. frui tantis honorib⁹ Minyę. tãtaq; virtutis laude. Sedeat. i. placeat. Minyę Thessalię populi fuerũt qui Iasona Colchos petentẽ secuti sunt: a quib⁹ oẽs argonautę dicti sunt Minyę. Ouid. Iamq; fretum Minyę Pagasęa puppe secabant. & Luc. Et Magnetes equis, Minyę gens optima remis. Cum argonautę Lemnõ appulissent pueros ex Lemniadib⁹ genuerunt Minyas inde dictos: quos a Pelasgis tandem pulsos vt fratres in partẽ agri exceperunt Lacedemonij: at superbię stimulis accensi quũ dñari vellent, in carcerẽ cõiecti sunt: ab vxoribus tamẽ facta vestiũ mutatiõe liberati. Hæc Herodo. i quarto. Strabo in. viij. nõ nihil de illis affert. Meminit & Valemaxi. Frequẽtes, multi. Puppẽ humeris subeunt. qd & redeuntes fecere. Ea autẽ nũc sunt Architecti industria: vt nauẽ cuius pars inferiot seu venter planus est nõ dorsi acuminati instar factus teretibus superpositã trabibus vt Cylindris modico impulsu i aquas ferãt. Celeuma. Non clamor, celeuma. vnde ꝓceleumaticum dixere pedẽ, idq; Virg. est Ferit ethera clamor Nauticus. Tum lęti. id maximũ in antiquitate religionis erat argumẽtum: quę deos imprimis venerari solebat. Statuitur aũt ara neptuno propter futuram nauigationẽ vt sit ꝓspera: sacris inuocantur numina: vt auxilio sint. Zephyris bos mactatur vt secũdus spiret vẽtus. Sic Virgi. Sic fatus meritos aris imponit honores Taurũ neptuno taurum tibi pulcher Apollo Nigrã hyemi pecudẽ zephyris fœlicibus albam. Thetis. Thetidiq;. Prima breuis est pro Achillis matre q̃ vna est ex Nereidibus Virg. Lęua tenet Thetis hic Melite Panopęaq; virgo. pro vxore Oceani ꝓtrahit. Pap. Per Tethyos amnes, Grãdęuũq; patrẽ supplex miserãda rogabo Vnã hyemẽ. sed corripi quoq; videt a Mart. Prospicit ĩde tethym. Ipse ter. numerus ternarius superis gratissimus est vt multis i locis docet Seruius. Carchesia. Carchesia. sunt aliquando summę partes veli naualis carchesia vt inferior est pterna: mediamq; dicũt trachelon, vt testis est Asclep. apud Marcob. A catchesij forma pocula quędã dicũtur carchesia vt in textu. In primo significatu eo vtitur Luc. in quinto. Hic vtinã summi curuet carchesia mali. Male autẽ scribit apud Macrob. in. v. Sat. quũ ait naualis veli partem inferiorem paterã vocari: at circa mediã ferme partem τραχηλον. Summã vero partẽ carchesium nominari. qd autem idem refert de carchesijs & cymbijs quę apud latinos sũt, haud scio an vnq̃ reperias, apud grecos autem fũt rarissima. Non video &c. notatur a Petr. Crinit. cap. xj. li. xix. de discipl. honest. q; & Varro & Andronicus his fuerint vsi dicẽtes. An

Ductor ait. nõ degeneres (vt reris) Acaste
Venimus ad questus. sociũ te iungere cœptis
Est aius. neq; em̃ Thelamõ: aut Cãth⁹: & Idas
Tyndareusq; puer mihi vellere dignior Helles.
O quantum terræ quantum cognoscere cæli
Permissum est: pelagũ quãtos aperim⁹ i vsus.
Nũc forsan graue reris opus: sed lęta recurret
Cũ ratis: & charã cũ iã mihi reddet Iolchon:
Quis pudor heu nros tibi tũc audire labores?
Quas referam visas tua per suspiria gentes?
Nec passus rex plura virum. sat multa parato
In q̃cunq; vocas. nec nos (ait) optime segnes
Crediderís: patriisue magis confidere regnis
Qz̃ tibi: si primos duce te virtutis honores
Carpere: fraternę sedeatq; adcrescere famę.
Quin ego nequa metu nimio me cura parẽtis
Impediat: fallam ignarum: subituſq; paratis
Tunc adero primas linquet cũ puppis arenas.
Dixerat. ille animos promissaq; talia lętus
Accipit. & gressus auidos ad littora vertit.
At ducis iperiis Minyę: monituq; frequentes
Puppem humeris subeũt: & tento poplite pni
Decurrũt: intrantq; fretũ: non clamor anhelis
Nautic⁹: aut blãd⁹ testudine defuit Orpheus.
Tum læti statuunt aras: tibi rector aquarum
Summus honor: tibi cæruleis in littore vittis
Et zephyris Glaucoq; bouẽ: Thetidiq; iuuẽcũ
Deiicit Anceus: non illo certior alter
Pinguia letifera perfringere colla bipenni.
Ipse ter æquoreo libans carchesia patri
Sic ait Aesonides: O qui spumantia nutu
Regna quatis: terrasq; salo cõplecteris omnes:

Da veniam. scio me cunctis e gentibus vnum
Illicitas tentare vias: hyememq; mereri.
Sed nõ spõte feror: nec nũc mihi iũgere mõtes
Mens tñ: aut sũmo deposcere fulmẽ Olympo.
Ne Pelię te vota trahant. ille aspera iussa
Reperit: & Colchos in me luctũq; meorum.
Illum ego. tu tantum non indignãtibus vndis
Hoc caput accipias: & pressam regibus alnũ.
Sic fatus: pingui cumulat libamine flammã.
Protulit vt crinem densis luctatus in extis
Ignis: & ascendit salientia viscera tauri:
Ecce sacer totusq; dei per littora Mopsus
Immanis visu: vittamq; comamq; per auras
Surgentem: lauruſq; rotat: vox reddita tãdem
Vox horrenda viris. tum facta silẽtia vati.
Heu quænã aspicio? nostris mõ cõsci⁹ ausis
Aequoreos vocat ecce deos Neptun⁹ & igẽs
Conciliũ: fremere & legem defendere cuncti
Hortantur. sic amplexus: sic pectora fratris
Iuno tene: tuq; o puppem ne desere Pallas.
Nũc patrui nũc flecte minas. cessere: ratemq;
Accepere mari. per quot discrimina rerum
Expedior? subita cur pulcher harũdine crines
Velat Hylas? vñ vrna hũeris? niueosq; ꝑ artus
Cęruleę vestes? vnde hęc tibi vulnera Pollux?

droni. Flores ãtlabãt liberi ex carchesijs. Varro. Erant vasa vinaria sicuti cymbia aquilinę &c. Spumantia quatis regna. immo etiam ipsam terrã. Vnde ενοσιγαιος dicitur vt meminit Gel. xxviij. cap. lib. ij. Cõplecteris. est mare terra longe maius quam circũplecti valens deus diuisit ab arida. Ouid. Tum freta diffudit: rapidisq; tumescere ventis Iussit: & ambitę circundare littora terræ. Illicitas vias. Sulcati maris aliã affert causam & lepidam Pontanij. de stellis, Proteos marini pastoris falacitatem & proteruiam, qui phœben violare tẽtauit. Hyemẽq; mereri. Erunt forsitan qui hoc respicientes apud Sene. in Med. cum indoctis legere perseuerabunt Meruere cũcti mortem. quo nihil absurdius deturbato a sede trocheo. Estq; similis loquendi modus, ære merent paruo: & meruere cuncti morte. eorũ nãq; qui cum Iasone nauigarunt stipendiũ fuit mors. Sed non sponte. ergo venia dignus Iason. propterea apud Sen. dicitur. Parcite iusso. Nec nunc mihi. Non ducor gigantum temeritate. qui (vt testis est Virgi.) Iouem sedibus superis excludere volentes ter sunt conati imponere Pelio Ossam. Fulmen Olympo. Id quoq; ad gigãtes referri potest: qui Ioue expulso fulmina vibrare optabãt. Nisi qs ad Salmonei impietatem respiciat: qui æreo ponte fabricato flãmas Iouis & sonitus imitabatur olympi. quemq; fulmine percusserat iubebat occidi. Forsan & ad Promethei furtũ licet paulo remotius. Colchos. quorũ immanitas omnibus compertissima est. Illum ego. Aposiopisis est per verbi subticẽtiam facta. vt apud Virgi. Quos ego. sed motos prestat componere fluctus. mens etenim turbata ea plerunq; prætermittit quæ ad sensus perfectionem faciũt. qd̃ quum varijs probari posset exemplis vnico erimus contenti. Inquit apud Senec. in Hippol. Phędra. ducta amoris impatientia, visoq; priuigno turbata. Vos testor omnes cęlites hoc quod volo. Interlinearis vero glossa me nolle scriptum ostendit. Vnde aliqui posthabita metri iambici honestate me nolle textui assuerunt carmẽ claudum linquentes: quo cõmento nihil ineptius nihil auribus defęcatis asperius. Hoc prudenter animaduertit doctissimus noster Ascensius plus veritati q̃ Herasmo tribuens. idq; dixisse sufficiat. Satis ne sit alijs vix discinctis vitulantibus compertum nõ habeo: qui a laudis aucupibus triente conducti nesciunt ad Phædram ne an ad poetã carminis perfectio pertineat. Hoc caput. Me Iasona. Dei. Phœbi. Totus. Plenus. id signat quod græce ενθεος dicitur. erat enim numine diuino adflatus & plenus. Sic in vlti. Nõ totis argo redit ecce corymbis. Mopsus. multa refert Cęlius capitulo decimoquarto libri decimisexti de Mopso: quæ vbi occurret narrandi materia in medium afferentur. Fratris. Neptuni. Iuno enim Iuppiter Neptunus & Pluto Ope & Saturno geniti sunt. Patrui. quum Pallas Iouis filia habita fuerit Neptuniq; neptis. Cessere. Aequoris numina Iunonis & Palladis precib⁹ emollita sunt. Velat Hylas. Ex hoc Mopsi vaticinio facile cognoscim⁹ poetam liquisse opus imperfectum. Ea nãq; vates depromit quæ Valerius erat conscripturus: sed nec Medeæ fugam / nec liberorum cędem, Creusęve exitum fato interceptus expressit. Hylas. a Dryope raptus est. nymphas Ausonius nominat: qui sic inquit. Aspice q̃ blandæ necis ambitione fruatur Letifera experiens gaudia pulcher Hylas. Oscula & infestos intermorituru amores Ancipites patitur Naiadas Eumenidas. Hunc rapuerat Hercules cæso Thiodamante: q; boues petenti negasset. Vrna. Quum secundum aliquos aquatum issset. Cęruleæ vestes. Quia submersus, aut vt fabulantur, in fontem mutatus. Pollux. qui cum Amyco Neptuni filio rege Bœbryciæ cæstu contendit. vt dicetur in libro quarto. & meminit etiam Papinius in Achilleide. Duro quo Bœbryca cæstu Obruerit Pollux.

Enosigeus Neptunus.

Salmoneus.

Hylę raptus.

¶Quantus ignis, ex taurorũ ore naribusq; in Iasona ꝓdiens: vt in. vij. dicetur. Galeę, terrigenas intelligit quos Iason artibus Medęę & consilio repulit, Sulcis, quibus sati fuerant dentes serpentis, Martem, non tam propter pugnã q̃ deum velleris custodẽ hoc dicitur, Cęde madens, Medęa cęde filiorum polluta: quę fratrẽ etiam frustatim discerpsit: qd̃ tamẽ non est ex Val. sententia sed Sene. & Ouid. Quos ense ferit, Alcimenõ Tissandrum Didimũq; prolabente Thessalo. Miser, cuius viscera tam misere laniãtur quẽ ingratitudo notat: cui fides infida est, Eripe paruos, Iason libera quos potes filios promissa venia & vxore recepta vt Sen. ostendit. Thalamos, Creusę nouę nuptae quã dicũt alij Glaucam. Arsit enim cum thalamis & patre: qd̃ multis Sen. in Med. exponit: nec omittẽda sunt Pont. iiij. de Astr. carmina. Incoctũq; senem flãmis & Phasida nubes Scindentem cæli, & rutilos p ãane dracones, & paulopost: Atq; ãceps phœnissa tuos flammãq; Creusę. Phœbæius Idmon. Phœbi furore afflatus vt Phœbęa sacerdos, Phœbi tamen habitus filius. Genitor Phœb⁹. Omina, ab ore dicunt: quę si ab auibus auguria sunt. Flammas, Pyromãtiam signat. Exta. Vñ extispicia sunt. Pẽnis. Signat̃ auspicium. Aera, aues aeris. Clusos Argos, Erat nãq; in Regno Lyci morbo interiturus vt dicẽt Argolicus morbis fatoq; rapacibus Idmon labitur. Consulta, decreta. Aios pater nos, estote virtutis paternę heredes. Cõmercia, sic Pont. ij. de Astr. Hinc merces & lõgin quis cõmercia terris. hinc vesper nouit qcqd celarat eous. Meminisse iuuet. Virgil. est. Forsan & hęc olim meminisse iuuabit: cui Sen. illud astipulatur: Qd̃ fuit durũ pati meminisse dulce est. Cõspicuusq; toris, Lacertosus erat & torosus Hercules prę omnibus: qd̃ ostendit Sen. in Hercule fur. An fallor tua deceptus vmbra? Tu nees? agnosco toros, humerosq; & alto nobilẽ trunco manũ. Cererẽq; dedere canistris, id ex Virg. fonte, vnde hauritur illud, Cereremq; canistris Expediunt. Vertice, Pelion signat vbi sedem habuit Chiron. testis est Pap. in Ach. Domus ardua mõtẽ Perforat, & longo suspendit Pelion arcu. Patri, Pęleo. Pocula, quibus allici solent pueri. Signa, quę mirationem afferunt. Stupet in ducibus Laus Achillis est non modica, qui ea demiratur, ea audit: quę vix magnos tã anxie sollicitant. Magnũ. Iactantes expeditionẽ tam insignẽ. Herculeo Leoni, Pelli leonis Nemęi. nec ij leones expauit Achilles: quorũ medullis, & carnibus vescebatur dicẽte Papi. in Ach. nec vllis vberibus satiasse famẽ: sed spissa leonũ viscera, semanimesq; libens traxisse medullas. Ipse quoq; annis succrescẽtib⁹ leones suffocabat, asportabatq; catulos eodẽ teste Pap. Pholoes sub rupe leenã pculerat ferro: vacuisq; reliq̃rat antris ipsã: sed catulos asportat & ĩcitat vngues. Ea fuerat Achillis pueritia: quã eleganti carmine Pap. complexus est. Steph. Nig. ex Philostrat. Thetidis & Peleos amores referens ait. Cũ tranquillũ erat delphinis, Hippotamisq; vectã ad Pelium veniebat Pelea inducens in amplexus dicẽs Tithonũ ab aurora adamatũ, Anchisen a Venere, a luna Endymionẽ. Hic natus est Achilles a Chirone nutritus fauis & hinnulorũ medullis: qui cythara sumpta hyacinthũ canebat Narcissũq; & Adonida, coętaneosq; Abderũ, & Hylã lachrymãs: hũc in fontẽ versum, illũ ab eq̃b⁹ Diomedis crudeliter discerptũ: cui⁹ hasta erat fraxinea. Apud eũdem introducitur vinitor Prothesilaũ rogitans de Achillis fraxino: vt

Creusa.
Idmon.
Omina.
Hercules torosus.
Pelion.
Achillis iuuẽta.
Thetidis & peleos amores.
Abderus.
Achillis hasta

Quantus io tumidis taurorũ e naribus ignis?
Tollunt se galeę: sulcisq; ex omnibus hastæ:
Et iã iamq; humeri. quẽ circũ vellera Martem
Aspicio: quęnã aligeris secat anguibus auras
Cęde madẽs? quos ense ferit? miser eripe puos
Aesonide. cerno & thalamos ardere iugales.
Iamdudum vates minyas ambage ducemq;
Terrificat: sed enim contra Phœbeius Idmon
Non pallore viris: non vllo horrore comarum
Terribilis: plenus fatis phœboq; quieto:
Cui genitor tribuit monitu pręnoscere diuũ
Omina: seu flãmas: seu lubrica cõminus exta:
Seu plenum certis interroget aera pennis
Sic sociis Mopsoq; canit. Quãtũ augur apollo:
Flãmaq; prima docet: prędurí plena laboris:
Cerno equidẽ: patiens sed quę ratis oĩa vincet,
Ingentes durate animę: dulcesq; parentum
Tẽdite ad ãplexus, lachrymę cecidere canenti
Quod sibi iã clusos inuenit in ignibus Argos.
Vix ea fatus erat: iungit cum talia ductor
Aesonius. Superum quãdo consulta videtis
O socii quantisq; datur spes maxima cœptis:
Vos quoq; nunc vires aiosq; afferte paternos.
Non mihi Thessalici pietas culpanda tyrãni:
Suspectiue doli. deus hæc deus omine dextro
Imperat. ipse suo voluit commercia mundo
Iuppiter: & tantos hominũ miscere labores.
Ite viri mecum: dubiisq; euincite rebus
Quę meminisse iuuet: nrisq; nepotibus instẽt,
Hanc vero socii venientem littore læti
Dulcibus alloquiis: ludoq; educite noctem,
Paretur, molli iuuenes funduntur in alga.

Conspicuusq; thoris Tirynthius. exta ministri
Rapta simĩ verub⁹: Cererẽq; dedere canistris.
Iãq; aderat summo decurrens vertice Chiron:
Clamantẽq; patri procul ostentarat Achillem.
Vt puer ad notas erectum Pelea voces
Vidit: & ingenti tendentem brachia passu:
Adsiluit: caraq; diu ceruice pependit.
Illum nec valido spumantia pocula Baccho
Sollicitant: veteri nec conspicienda metallo
Signa tenẽt: stupet i ducib⁹: magnũq; sonãtes
Haurit: & Herculeo fert cõminus ora leoni,
Lætus at implicíti Peleus rapit oscula natí:
Suspicienſq; polum: Placido si currere fluctu
Pelea vultis ait: ventosq; optare ferentes:
Hoc superi seruate caput. tu cætera Chiron
Da mihi, te paruus lituos & bella loquentem
Miretur: sub te puerilia tela magistro
Venator ferat: & nostram festinet ad hastam.
Omnibus inde vię calor additus. ire per altũ
Magna mente volunt. Phryxi ꝓmittit̃ absens
Vellus: & auratis Argo reditura corymbis.
Sol ruit: & totum Minyis lętantibus vndę
Deduxere diem. sparguntur littore curuo

si quid mirãdum in ea esset, posset cognoscere, qui respondit longitudinem fuisse quę in nulla vnq̃ fuerat, lignum rectum & validum vt minime frãgi valeret: cuspidis acie ex adamante cõstitisse, cui omnia cederent. Hastam vero vtrinq; orichalco obductã. Valido baccho. cuius violẽtia fortissimi cuiusq; corpus eneruat: remittit animũ: & a constantia depellit: sanos vertit i insaniam: ex tacitis loquaces facit: aperit arcana. Validus ĩtaq; bacch⁹. Vnde cũ in sacra scriptura, regis, mulierũq; & veritatis cõmendaretur potentia, vini fortitudo nõ est prętermissa. Occurrunt suauissima Architrenij carmina Bacchi vires graphice explicãtia. Prętimidos audere facis: leporiq; leonem Inferis: & neruis animos vt vina ministras. Imbelles in bella vocas: animosq; iacentes i mortẽ martẽq; rotas. Mauortis i vsũ Inualidos Mauortis agis. Tuus ensis i enses In galeas galea quiẽuis rapit: ignis in ignes. Fœcũdo fœcũda mero facũdia surgit &c. Illã satis exploratum conijcio: vinũ adulescẽtibus aconitum esse: quo ingeniũ redditur hebeti⁹ Vnde Comicus vinũ, mulierẽ, & somnũ tria esse adulescentibus admodum cõtraria & in primis cauẽda ostendit. Idcirco Poeta Achillis indolem paucis cõprobans illum, vino nõ sollicitari eleganter concinit. Suspicienſq; polum. vnde petẽdum auxilium. Te paruus lituos. Plurimũ prodest exemplum & bonorũ imitatio. hinc Virg. Hunc tibi prętera spes & solatia nostra Pallanta adiungam: sub te tolerare magistro Militiam, & graue martis opus tua discere facta Assuescat: primis & te mirẽtur ab annis. Sic Cęsarem Alexander Macedo stimulauit: Minorẽ Scipionẽ maior. Maiorẽ pater & patruus Aeneas & auũculus Hector Ascaniũ. Alexãdrum Liberi patris gloria. Magistro. qui pueris dari solet ad ingeniũ excolẽdum. Quis autem esse debeat docent multi: inter quos Quintil. Venator. grata fuit antiquis venatio. Nostrã hastam. de qua modo. Strab. ait Achillem solum potuisse cõcutere. cuius meminit Pap. Et patria tã se metit̃ in hasta. Dicta est Pelias a Pelio mõte. Ouid.

Vini vis.

in Herod. Transeat Hectoreũ Pelias hasta latus. Illius meminit. xxj. Ili. constitit hasta fraxinea. Pauf. ait q; Phasellis vrbs est Lycię clarissima triplici ornata porticu Mineruę phano decorata: vbi cõseruata est Achillis interẽpti hasta. Calor. volũtas. Altum. mare. Corymbis. vua proprie est hederæ Corymbus, a qua bacchus dicit̃ Corymbifer. Et quoniã ex ea fieri solent coronę quibus & Bacchus & Narthecophori ornãtur, interdum pro corona ponitur. Sic laurus pro corona laurea inuenitur. Est etiam κορυμβοσ cacumẽ, ora, vt quidã dicunt: & κορυμβου nauis rostrum. Cęl. ait Corymba poni ab Homero pro summis omnibus. Et hic possumus interpretari argo nauis cacumen seu mauis ακροσολια, foros, vertices, partesq; prominentiores quibus fixa erant arg. arma Hinc dicetur in vlti. Sat mihi nõ totis argo redit ecce corymbis. Nam aberat Hercu. cæsi fuerant Iphis & Canthus: interierant morbo Idmon & Tiphys. Prætera in. v. dicetur. Flens arma reuellit Idmonis e celsa Mopsus rate. In quarto quoq; cũ inter Cyaneas cautes ratis præceps ferret̃ angustijs remorum agitationẽ prępediẽtibus quæ circũstabant saxa increpuerunt. dicit̃ enim. Saxa sed extremis tamen increpuere corymbis. Nã in extrema parte nauis erãt galeę Argonaut. & cętera id gen⁹. Est em̃ illa nauis ꝑs extrema & alta. Vñ Virg. Stãt celsa i puppi. κορυσ fane dicit̃ Galea, capitis munimẽtũ. vnde κορυϝαυ aiũt deduci qd̃ signat superbiam. interdum capitis grauedinem: siue humoris e naribus, capite ve fluxionem. Et dianam Epidaurij vocant κορυφαιαν: quã in mõtis capite colunt. Sic vt κορυμβον dicam⁹ verticẽ quẽcũq; signare mõtis, nauis, vt recte Cęl. monet in secũdo citans Herodo. dicẽtem Corymbũ mõtis. Item Galearum vertices Cymbachos. & interdum corymba in neutro ge. alij inqt vocãt acrostolia: & nauiũ velut Coryphas. i. vertices. cui⁹ meminit Volat. in. xxiiij. li. Iungit tamẽ idẽ Cymbachos vocari eos qui in caput salientes crura tenent surrecta. quales videmus nonnunq̃ iuuenes modo se rotatim circũagentes, modo brachijs manibus terræ impressis capite demisso pedes ramorum, cornuũ ve instar alte surrigẽtes. Et vt redeam ad textus explanationẽ, cum duę nauis sint extremitates, etiam celsę potest doctissimus quisq; ακροσολια probe exponere nauis extremitatem summitatemq; ακροσ notum habet significatum, σολοσ classem notat. Aiunt tamen eruditiores ακροκορυμβα nauium rostra, sed puppem celsam inclu

Phasellis.
Corymbus.
Cymbachi.

dit.hinc dicetur in vltim. Atq; aurea misit Terga prius mox attonita cũ virgine puppem Insilit:ac rapta victor consistit in hasta.etsi potest pro naue tota poni. Auratis.aureo vellere ornatis. Vndę.sol tendens in occasum videtur vndas petere. Argo.vltima est longa in simplici:quę in compositione corripitur. Pap. Et qui per freta duxit Argonautas. Phaleuciũ est carmen. Lumina.ignes nondum ostentarant portus,nõdum montes. Necdum erat etiam nauis fabricata, qua in vsum recepta ignes in littoribus fieri cõtigit montibus aut turrib⁹ vt pharo.de quo multa & Capharco. Pap.in Achil. Nocturnaq; signa Capharcus Exeret. Vates. Orpheus. Orpheos sane cantus erat ad demulcendos Argo. animos & discernẽdos remorum motus debitos. Redimitus.caput vinctus vittis. Contectus nubibus. Nepheles auxilium signatur: quæ nubes exponitur. Inoo. Inus filio. Learchus eñ ab Athamãte vt canit Ouid. fuit lacerat⁹: cũ quo ĩ mare ionium Ino se præcipitem dedit. Vector.actiue ponitur vt apud Sen. in Herc. furent. Tyriæ per vndas vector Europæ nitet. Ponitur ſępius passiue vt docet Vall. Septem aurora vias.septẽ dies signat. Gemina Abydo. vrbs Asiæ est gemina propinquantibus apparens propter Sesti vicinitatem. ad stadia nãq; solum.xxx. Abydos Sestosq; inter se distant,ait Strab. in.xiij. quæ ergo gemina visa prius fuerat,diuidi conspicit. Sic dicimus Gemino cũ Castore Pollux ꝓpter formę paritatem & propiquitatẽ speciei & amoris concordiam. Descendere. Placuit Sabelli. discedere. Soror. Helle. Acoliden. Phryxũ. Nequicq̃.Cum in põtum tandem esset casura. Possumus sane non insipide illud cantare Decidit in pontum credens vitare nouercam vt similia sunt adagia. Decidit in prunas credens vitare patellam, inquit Faust⁹ de pisce. & qd repetit eruditissim⁹ Heras. in Prouerb. Decidit ĩ Scyllã credẽs vitare charybdim. volens Ino vitare in mare decidit. Sęuę. Nouercę epitheta sunt sęua,iniusta. Quãtum sit,& q̃ graue pertinaxq; nouercarũ in priuignos odium inter alios pressius declarat Heras. in secũda chil. ex Callimachi epigrammate prouerb. cxcviij. Quod autẽ textui non parũ est conducens,affert Ponta. secũdo de astris super Helles in pontum lapsu lepidam contexens fabulã,quã multis explicat verbis. Lęui. prima est longa. Modus. finis. Alcimede. Diodo. in. v. Iasonis matrem vocat Amphinomen. Valeri⁹ Alcimeden,ex Apoll. dicente. εμμευαι ὡσ δε και αυτον ικόρια γειρατο μητηρ αλκιμεδη. In illumq; Apollo. locum αιδῶν αλκιμεδην φυλακηιδα. ait interpres. ιξεον δε οτι φερεκυδησ μερσυμφωνει απολλωνιῳ λεγουτι αλκιμεδην μητερα ειναι ιασονοσ τουφυλακου θυγατερα &c. Fuit itaq; Alcimede filia Phylaci Aesonis vxor, mater Iasonis. ab alijs alia nominatur de quo in sequentibus. Pleni oculos. lachrymis. Visa coronatę. Coronatam dico nauem cuius puppis flexas habet summitares. Cæli. in. vij. ait Coronidem interdum signare puppem nauis, ꝓ sit in eius apice quasi rostrum curuatum, citans Home. συν νηυσι κορωνισι. Dicũt quidam ꝓ κορωνη sit cornix, omne in curuum, extremũ arcus, anulus ostij, & nauis rostrum. Subiũgitur in ijs quæ τα των ελληνων λεξικα vocant. κορωνιδ rostrum nauis est, auris arcus, finis extremitas, apex, cornu arcus & similia. Cæli. quid κορωνιδ: qd κορωνη, κορωνοσ, κορωνισ θεα. in. xlj. c. ii. viij. latissime explicat: iungẽs κορωνην poni ꝓ quadã specie coronę. Q d autẽ ex hom. citat, ĩ fine. ix. est iliad. funtq; verba achillis ad nauiũ castrorũq; tuitionẽ nõ egrediẽtis. φρουεω δε τε τιμησθαι διοσ οισ ημι εξ παρα νηυσιν κορωνισιν δοκαυτμη ἐν σηθεσιμενδ και μοι φιλα γουνατ ορωρη. & quę sequũtur dicta ad Phœnica Amyntoris filium plurima. Idẽ. o. ιλιαδ. εκτορι γαρ οι θυμοσ εβουλετο κυδοσ ορεξαι πριαμιδη, ινα νηυσι κορωνισι θεσπιδαεσ πυρ εμβαλη ακαματον. Valla tamẽ interps ait solũ ꝓ Iuppiter hectori pręcipue decus conflare volebat: per quẽ in classem coniecto igne ardẽtis nauis flammas suis oculis cerneret. In decimũ octauũ rostratas dixit naues cũ Home. σ. ιλιαδ. ait νηυσιν επιπροεηκα κορωνισιν ιλιον δεω τροσι μαχεσομενον. & idẽ. ω. ιλια. εκτορ εχε νηυσι κορωνισι. Idẽ Home. α. ιλ. pro anulo ostij κορωνην posuit. θυρην δε περυσε κορωνη αργυρεη. Interpres vocat catenulã argenteã. Tutela carinę. Serui⁹ in decimũ Aeneid. ait tutelas dari nauibus: a quarũ pictura naues solẽt noia sumere. Aurato fulgebat Apolline puppis. sic & Argo Pallada pictã habuit. vñ in vlt. dicitur de Medea ad vellus in acrocorymbo sedẽte. Puppe ꝓcul summa vigilis post terga magistri Hęserat auratę genib⁹ Medea minerue. Sed ꝓter Pallada fuit & tutela quercus dodonię aĩa Iouis famula: quę loquacẽ ideo reddebat nauẽ: & vt dictũ est aĩabat. Idq; a poeta canitur propter colũbas fatidicas, deorũ voluntatẽ quęrẽtibus referãtes. de quib⁹ nõ pauca leguntur apud Herod. Harũ vnã dicũt quidã a Pallade Argo. datã quę dux eẽt cursus. Alij Phinea non Pallada nominãt. Orpheus quoq; nõ colũbã sed Herodiũ ponit. Porphir⁹ ex Herodijs Pigargũ recẽset. Et vt cętera omittamus qd congruit producẽtes, fuit Phagus Dodonęa, aut vt cũ Ouid. dicã de semine Dodonęo & Phago Dodonide argo naui impacta vocalis, fatidica, in rebus dubijs Argo. monẽs, cælo ꝓmisso inquit nũc poeta a syluis vulsa fatidicis. Dodonida. Duplicẽ dicũt Dodonã in Thessalia vnã: in Epiro alterã. vna autẽ posita ad id respiciet qd canit Ouid. vij. Meta. Forte fuit iuxta patulis rarissima ramis sacra Iouis quercus de semine Dodonęo: Dodonã Molossidis ciuitatẽ aũt a quibusdã vocari Bodona. nomẽ traxit a Dodone nympha oceaniti de vel a Dodono Iouis & Europes filio: aut a Dono fluuio. dicit & dodon. Ab hac vrbe putat Steph. Nig. ĩ lo quaces excerptũ prouerb. δωδωναιον χαλκειον. de quo nõ pauca Heras. Si plura de colũbis dodonęis expetit legat Herod. in Euter. & Diod. Nec illud negligendũ qd de colũba dicit. S. Hierony, quã Noe in naue seu verius arca diu cõtinuit factã inde subsidẽtiũ aquarũ indicẽ. Ex hoc græci cõmenti sunt colũbã deucalioni cataclysmi cessationẽ indicasse. hoc asserit Plutarch. Cęl. leg. in. xij. Promisso. Nã in cælũ tandẽ relata est. Chaonij. Chaonia epiri regio a qua & sylua Chaonia, Iuppiter Chaoni⁹ dicit, & Phag⁹ Chaonia de q̃ mõ. Et ĩ vlti. Qualis erat cũ Chaonio radiãtia trũco Vellera vexit ouãs. Aequora. deos maris tibi ꝓpitios vt Idmonis & Mopsi docuerunt vaticinia. Mẽsas. non tã ad quas discũbim⁹ q̃ quadras & dapes. Virgi. En etiã mẽsas cõsumim⁹ inq̃t Iulus. quẽ locũ Strab. in. xiij. satis apertũ relinquit dicẽs. Tradũt in latiũ Aeneã profectũ ibi ꝓmãsisse oraculo quodã iubẽte in eo remanẽdũ loco esse vbi mẽsas ederet: qd in latio ꝓpe lauiniũ accidit: vbi ingẽs panis ꝓ imprudẽtiã apposit⁹ cũ quę sup eo erãt absumpt⁹ est. Crispãs. splẽdere faciẽs. Titonia. aurora Titoni Laomedõtis fratris vxor. Marmore sũmo. pro maris supficie ponit ꝓpter adiũctũ. Sed & mare signat inq̃t Gel. Enniũ. xiiij. Annal. citãs Vertũt extẽplo placide mare marmore flauo. exponẽsq; maris virẽtis spumas, flauo Marmore docet poni posse pro mari. qd sępe Virg. vsurpat: & Vale. Pretentãt. experiebant Argo. remos, seq; exercebãt agitãtes maris supma. Alcimedes. Amphinomẽ dixim⁹ ex Diod. quidã appellãt Polyphemen, alij Theogniten. Vlulatib⁹ fœmineis. ꝓfusior est fœmine⁹ clamor q̃ virilis. vnde fœmineo vlulatu canit a poeta. Tuba martia. qua hoim equorũq; resides spũs excitant. estq; ꝑalti & terribilis sonit⁹: cũ Tibia buxea q̃ Berecynthię sacerdotes vtunt tenuẽ habeat sonitũ. a Thyrrenis est inuẽta scdm q̃sdã: vñ Tyrthena tuba dicit. Animũ cõponere. s. meũ. quo mihi fuisset opus: vt cõstantius ꝓuisum periculũ tolerarẽ. Aut verius referas ad animũ Iasonis, quẽ Alcimede ait nõ essa ad maris pericula nauigationẽq; cõpositũ. Terras. nõ maria. Alijs deis. equoreis q̃ nauigationẽ secũdẽt. Si fata. Viuã si redeas, mori certa si moriaris. Mors bona. q̃ diu solum timeo, necdũ extrem⁹ dolor de filij nece cõceptus est. Oftẽdit Herod. in Clio. mori satius esse q̃ viuere. Et in Poly. ait Artabanus vir prudẽtissim⁹. Mors est vitae

Lumina nõdum vllis terras mõstrãtia nautis,
Thracius hic noctem dulci testudine vates
Extrahit: vt steterit redimitus tempora vittis
Phryxus: vt iniustas contectus nubibus aras
Fugerit: Inoo linquens Athamanta Learcho.
Aureus vt iuuenem miserãtibus intulit vndis
Vector: & adstrictis vt sedit cornibus Helle,
Septẽ aurora vias: totidẽq; ꝓgerat vmbras
Luna polo: dirimiq; procul non æquore visa
Cœperat a gemina discedere Sestos Abydo.
Hic soror Aeolíden ęuum mansura per omne
Deserit heu sęuę nequicq̃ erepta nouercę.
Illa quidem fessis longe petit humida palmis
Vellera: sed bibulas vrgenti pondere vestes
Vnda trahit: ęuiq; manus labuntur ab auro.
Quis tibi Phryxe dolor: rapido cũ cõcit⁹ ęstu
Respiceres miserę clamantia virginis ora:
Extremasq; manus: sparsosq; ꝓ æquora crines,
Iamq; mero ludoq; modus: positiq; quietis
Conticuere thoris, solus quibus ordine fusis
Impatiẽs sõni ductor manet. hũc grauis æson
Et pariter vigil Alcimede spectantq; tenentq;
Pleni oculos. illis placidi sermonis Iason
Suggerit affatus: turbataq; pectora mulcet,
Mox vbi victa graui ceciderũt lumina somno:
Visa coronatæ fulgens tutela carinę
Vocibus his instare duci. Dodonida quercũ
Ingredior: nec fatidicis auellere syluis
Me nisi promisso potuit Saturnia cælo.
Tẽp⁹ adest: age rũpe moras: dũq; equore toto
Currimus, incertus si nubila duxerit æther:
Iam nunc mitte manus fidẽs superisq; mihiq;
Chaoniiq; vides famulam Iouis, æquora tecũ.

Learchus. Abydos. Adagia. Alcimede. Coronis. Tutela carinę. Dodona. Mensę. Marmor.

Dixerat. ille paueńs læto q̃q omine diuum
Prosiluit stratis: mensas simul obtulit omnis
Alma nouo crispans pelagus Titonia Phœbo.
Discurrunt transtris. Hi celso cornua malo
Expediunt: alii tonsas in marmore summo
Prætentant: prora funem legit Argus ab alta.
Increscunt matrũ gemitus: & fortia languent
Corda patrũ: longis flẽtes amplexibus hęrẽt.
Vox tamẽ Alcimedes plãctus sup eminet oẽs.
Fœmineis tantum illa furẽs vlulatibus obstat:
Obruit Idæam quãtum tuba Martia buxum.
Fatur & hęc. Nate indignos aditure labores
Diuidimur: nec ad hos animũ cõponere casus
Ante datum: sed bella tibi terrasq; timebam.
Vota aliis facienda deis. si fata reducunt
Te mihi: si trepidis placabile matribus ęquor:
Possum equidem lucẽq; pati: longũq; timorẽ.
Sin aliud fortuna parat: miserere parentum
Mors bona: dum metus est: nec adhuc dolor.
hei mihi Colchos
Vñ ego: & auecti timuissẽ vellera Phryxi?
Quos iam mẽte dies: q̃ sæua insomnia curis

b ij

ærũnosæ optatissimũ perfugiũ. qd & Sen. in Agamẽ. repetit dicẽs esse portũ placida qete. vide Cic. in q̃st. Thusc. Quoties paucos. vbi nũerũ decreuisse videro te ex his vnũ q̃ periemt suspicata languẽs in littore deficiã. Põtũq; Cretãq;. Despaute. & alij magni iudicij i plerisq; grãmatici aiũt Cretã p Minois ĩsula primã habere pductã: pro Scythiæ loco breuẽ. hũcq; locũ citãtes suam fulciũt opinionẽ. Christ. Lãd. inter doctos opiniõis pfundẽ interpres sẽtẽtiecq; laudabilis, locũ hũc aduocãs ait oppidũ esse Scythię. Q uĩtia. orator cõcitatissim⁹, poetaq; sonorus & grauis, cui pfecto multa debeo, ait Cretã hic p fluuio ĩ põto poni priore breui. Facit hæc pculdubio virorũ nõ triuialiũ addubitatio & in significatiõe discordia: vt de quãtitate etiãnum dubitet. ego sane Põtũq; Cytãq; legere malo. Me mouet Io: Pet. Valerian⁹ poeta etsi neotericus, nõ tñ abijciẽdus: q ĩ Val. Flac. Argonautica Egnatij cõmẽdans nõdũ nobis visã interp̃tationẽ ad hũc locũ pinde ac recte ppẽsũ, bñ digestũ, honeste & ingeniose expositũ ait. Q uũ nauigarũt Thessali primũ duces ignota põti littora & ditẽ Cytã, vix attulerũt vnicũ vel⁹ rate argoa quicqd cõseq potuit ratis. hac fult⁹ auctoritate tanq̃ phœbęo monit⁹ oraculo Pontũq; Cytãq; audaci⁹ q̃ Cretãq; lego. Fuit aũt Cyta Colchorũ vrbs noiatissima: cui⁹ meminit Apoll. in scdo. πυργουσ ἐδιφελαι κυταιειωσ αικταο. nã ab hac dicit Cytæus Aeetes. Erũt forsan q dicẽt Põtũ Cretãq;. Nã cõstat Argo. p mare Creticũ renauigasse. qd Apol. docet in ylt. ατθιδα. και πελαγοσ μιψωιου ειυιτου ηρωσ εγελασ &c. quod nõ fuit Alcimede cognitũ. at forsan q̃ puicaciores sũt, e quorũ manib⁹ clypeũ tollere difficillimũ, dicẽt Cretẽses, Heniochos, achęos, Moschos, Colchos, zigosq; & phthirophagos Scythiæ populos eẽ vicinos vt meminit Strab. at meminerit etiã yelim originis. cõstat plerosq; ponti accolas, Scythasq; a gręcis nomẽ sumpsisse, qd etiãnũ remanẽs testat. an nouã q̃so debeant sortiri quãtitatẽ nouę coloniæ noiar. Et iõ si Cretã admittãt, pducãt necesse ẽ. Nec quẽpiã moueat corrupt⁹ apd Ouid. ¹⁵. text⁹ Cretẽq; diu dubitauit habẽdã Traderet an Delõ. Delõq; Cretaq; relictis Hic posuit. Est. n. pria semp protracta & scribit κρητα. Sic Apol. i. j. δακτυλοι ιδαιοι κρητα εεσ ουσποτε μυμφη. & Virg. Pars Scythiã & rapidũ Cretę veniem⁹ oaxẽ. legit Volat. oaxũ. hãc quãtitatẽ nõ video qn seruare debeãt Creta & Cretẽses siq tales sint ĩ Scythia. Nõ me latet Strab. textũ quẽ latinũ habem⁹, Cretẽses ĩ Scythia populos ostẽdere. Verũ fideliorẽ crediderĩ traductionẽ q̃ hẽret Cercetas vel Cercetios: qd græcus codex oñdit. οι τα μιθριτα δικα συν γραμματεσ οισ μαλλον προσ κτεσ αχαιουσ λεγουσι ωρωτουσ εμ γαρ ζιγουσ επ ἠμιοχουσ επα κερκεταο και μοσχουσ και κολχουσ και τουσ υπερ τουτο φθιριφαγουσ και θοανασ και αλλα μικραεθνη τα περι του καυκασου. Et idẽ Strab. dixerat Zigi (nõ aũt Tigi vt pperã notat) Heniochi, Cercetę, Macropogones: vltra quos angustiæ sũt phthiriphagorũ qd e gręco fidelĩ traductũ est. vbi legit αχαοι και ζιγοι και ἠμιοχοι κερκεται τε μακροπωγονεσ &c. Nec fũ nescio Ptol. c. x. li. vj. dixisse. Tenẽt aũt littora Colchidis γαλα: superiora vero μαυραλοι. & qui iuxta εκρητικην regionẽ sunt. & Pli. c. 4. li. v. Ecreticæ regiõis meminisse. Forsan ab his dictionib⁹ in Põtũq; Cretãq; nauigarũt q hinc suũ retrahũt calculũ. Hęc paulo diffusius tradere volui, nõ q̃ Cretẽse sit iudiciũ. Succedet fortasse Criticus exactior q̃ meliora rimat⁹ fuerit. Inter digladiantes autẽ induciarũ tẽpore id pduxisse placuit. Interea pacis ĩpatiẽs, odio flagrãs tabescẽsq; inuidia, si qd iuuentuti cõgruũ est inuẽtũ dispiciat, hinc sola cute obtect⁹ macrescat. qd si terga obesa non sinũt, inuidię putri sanię

Cretãq; an Cytamq;.

Cyta.

Prospicio. quoties paucos ad littoris ictus
Deficiã Scythicũ metuẽs Pontũq; Cytamq;:
Nec de te credam nostris ingrata serenis.
Da precor amplexus: hęsuraq; verba relinque
Auribus: & dulci iã nũc preme lumina dextra
Talibus Alcimede mœret, sed fortior Aeson
Attollens dictis animos. O si mihi sanguis
Quantus erat cum signifero cratere Nisantẽ:
Nõ leuiore Tholũ manus hęc cõpescuit auro.
Primus in æratis posuissem puppibus arma:
Concussoq; ratem gauderem tollere remo.
Sed patrię valuere preces: auditaq; magnis
Vota deis. videam nostro tot in equore reges:
Teq; ducem. tales tales ego ducere suetus:
Atq; sequi. nunc ille dies (det Iuppiter oro)
Ille super quo te Scythici regisq; marisq;
Victorem atq; humeros ardẽtẽ vellere rapto
Accipiam: cedantq; tuæ mea facta iuuentæ.
Sic ait. ille suo collapsam pectore matrem
Sustinuit: magnaq; senem ceruice recepit.
Et iam finis erat: zephyrũq; ratẽq; morantis
Soluerat amplexus tristi tuba tertia signo.
Dant remo sua quisq; viri dant noia transtris.
Hinc leuũ Telamõ pelagus tenet: altior inde
Occupat Alcides aliud mare. cætera pubes
Diuiditur. celer Asterion quem matre carentẽ
Clęneus gemino fouit pater amne Cometes:
Segnior Apidani vires vbi sentit Enipeus.
Nititur hic Talaus: fratrisq; Leodocus vrget
Remo terga sui: quos nobile contulit Argos.
Hic quoq; missus adest q̃uis arcẽtibus Idmõ
Alitibus: sed turpe viro timuisse futura.
Hic & Naubolides tortas insurgit in vndas
Iphitus, hic patriũ frangit Neptunius equor
Qui tenet vndisonã Psamaten: semq; patẽtẽ

ad satũritatẽ past⁹ pĩguescat rũpatq; medi⁹. Preme lumina. illã erat extremũ patẽtib⁹ p̃stari solitũ officiũ Ouid. Ille tuos ocl'os cõprimat ille meos. O si optãtis ẽ vtrũq; seu iũgat seu semoueat. Virg. O mihi p̃teritos referat si Iuppit ãnos: Qualis erã cũ primã aciẽ p̃neste sub ĩpa Strauí &c. Sic & Hom. β. ι. λ. de Nestore Ereuthaliõis iterfectore. μαλα μεν κεν εγω εθελοιμι και αυτοσ ωσ εμεν ωσ οτε διον ερευθαλιωνα κατεκταν. Et idẽ de eodẽ Ityomonei hyperochidę cæsore. φθασ ἠ βοαιμι βιην δεμοι εμ πεδοσ ἠ. ωσ οποτη δοισι και ἠμιν μαχοσ ετυχθη αμφη βοηλασ ἠμη. οτ εγω κταμον ἠτυμομηα εοθλον υπ φροχιδην &c. Sic & Licomedes apd Pap. i Achil. Vtinã mihi fortior ætas: q̃q; fuit Dolopas cũ Scyria littora adortos pdomui. Talia sane sentib⁹ referre iucũdũ est iterdũ, q̃ iuuenes gesserũt: aliqñ nõ sine dolore virtutis pristinę mẽorib⁹. Sed vt vera ẽ Nestoris apd Hom. β. ι. λ. sentẽtia, nõ si mul sũt iuueniles vires datę hoib⁹ & senilis prudẽtia. ait. n. αλλουπωσ αμαπαυτα θεοι δοσαν ανθρωποισιν ο τοτε κουροσ εα γυν αυτε μεγηροσ ικαν &c. Nisantẽ. a recto ẽ Nisãtes ingt Despaut. posset eẽ latin⁹ a Nisas. Pholũ. sic reponẽdũ curauit Sab. textũ. Oẽs tñ quotq̃t vidi codices Tholũ hñt. Fuit sane Phol⁹ Cẽtaur⁹: sed q̃ teste Diod. i. v. nõ fuerit a Lapithis cęsus magni Herculis hospes. cui vinũ a Baccho datũ obtulit. hiũ⁹ odore inebriati Cẽtauri domũ Pholi irrũpẽtes ab Hercule ptim repulsi partim cęsi sũt. cũ aũt fres sepelirẽt Phol⁹, casu q̃dã sagitta letaliter vulnerat⁹ ẽ: & ab Herc. i mõte tumulat⁹ nomẽ mõti ididit. At dicẽt alij ab Herc. cęsũ auctore Virg. i vtij. Tu nubigenas iuicte bimẽbres Hyleũq; Pholũq; manu. cæsus sane ab eo videt q̃ cãm p̃buit: aut cũ Seruio dicem⁹ noia poni p noib⁹: q̃ poetarũ est licẽtia. Cõpescuit. nõ dixit poeta ab Aesone iterfectũ sed cõpressũ, & ne violẽt⁹ ĩ Hippodamiã ferret cohibitũ. Auro. aureo poculo. Æratis puppib⁹. quarũ rostra dicit Virg. ærata i. x. Massic⁹ ærata priceps secat æqra tigri. Et Pap. Ecce aũt ærata dispellẽs equora prora Pelias itacti late subit ostia Põti Pm⁹. Patrię p̃ces. Precabar ego q ĩã senio fract⁹ ad res splẽdidas inutilis erã, natũ videre aliqd facin⁹ egregiũ attẽtãtẽ: & audit⁹ sũ a supis. Teq; ducẽ. Sũma Aesonis erat gl'ia cui⁹ fili⁹ regib⁹ dñabat, q̃tũq; dux erat. Tales tales. verbi geminatio hic cõceptã testat ęteritiã. Ardẽtẽ. splẽdicãtẽ aureo vellere recepto. Regis. Aeetę. Maris. Euxini seu mauis scythici. Cedãtq; Patre maior cẽsearis. Sic mlti terũ gestatũ magnitudiẽ pres ãtecesserũt. Vñ Ouid. Sic magnis cedit titulis Agamẽnonis atre⁹. Aegea sic These⁹: sic Pelea vicit Achilles. Collapsã. ad seniũ mris deficiẽtis respicit. vt ad grauitatẽ, & corpis molẽ apd Pap. Saxo collabit igẽs Cẽtaur⁹. Morãtis. accusandi casus est. vt apd Virg. Gradiẽtis aere cinxit. Tertia tuba. a re militari tractũ est. Pria ad arma currẽdũ oñdit: scda ad ordinẽ: tertia aciẽ ĩ pcictu stãtẽ ad cõflictũ incitat. Hic lęuũ. Argonaut. catalog⁹ est. qdã ponũt. liij. alij duos subtrahũt maiori nũero: alij vnũ inserũt. Vale. Melãpoda cui⁹ meminit Pap. Amphiaraũ, Testora, p̃termisit. Itẽ Thesea Aegei filiũ, Augien, Cotonũ, Eurydamãta, Iphidamũ, Ciũ, Epitropũ Crethei nepotẽ Alcimedõt̃ filiũ & alios. Telamõ. Aeaci fil⁹ Peleos fr̃ Peribœę Acathei filię marit⁹ Aiacis maioris pr̃iter grącos fortitudine & nobilitate clarissim⁹, sũma iũctus Herculi amicitia, q ex rapta Esione Laomedõtis filia Teucrũ genuit. Alcides. Hercu. ab auo vel robore dict⁹. Is Telamonẽ nutrijt: & pelle leonis iuolutũ Ioui pr̃i obtulit p̃cãs vt ĩmortalis eẽt. Asteriõ. Cometę fili⁹. hoc ex Apol. vt mlta alia, mutuat⁹ ẽ Val. ἠλιθε δ' κομητησ γειματο διρηστοσ εφυδασ μα πιδαμοιο πιρεσιασ ορεσσ φυλλωιου αγχοθι μαιων ερθα μεν απιδαμοσ τε μεγασ και διοσ ερμ̃πευσ. αμφω συμφορεομται αποπροθεν εισεν ιωμτεσ. Asterios etiã ponit̃ ab Apol. Alter tñ ab Asteriõe ασεριοσ και αμφιων υπεφαισιου υιεσ πελληνησ αφικαμον αχαιδοσ ἠν ποτε πελλησ πατροπατωσ επολιωτεν επο φρυσ μ αιγιαλοιο. In quẽ locũ interp̃s ait. ασεριων τον ασεριωνα λεγ. Fuit & Asterion sub Hereo fluẽs, i vallẽq; decidẽs fluui⁹ euanescit: ad cui⁹ ripas dicũt herbã crescere Asteriona. Huius filię fuerũt Eubœa, Prosymna, & Astręa, Iunonis nutrices. Fuit & Asteriõ Minois regis fili⁹, quẽ Theseus vicit. ob idq; Dianę Soterę tẽplũ ĩ Trœzenion foro pdidit. Clenę⁹. sic malo legere q̃ Cretę⁹ a Clenęo pmõtorio cui⁹ meminit Strab. i. x. Amne gemino, Apidano & Enipeo. Sẽtit vires. Nã teste Strab. i. ix. ab Erythra fluẽs p̃ter Pharsalõ ĩ Apidanũ labit̃: Apidan⁹ vero ĩ Peneũ. Verũ cũ loca hęc ĩ Thessalia sint, & Erythra ĩ Bœotia, lego Othry ñ Erythra apd Strab. i. 9. Alterũ scio fuisse Enipea ĩ Alpheũ currẽtẽ: cui⁹ amore captã dicũt Tyro Salmonei filiã Talai. is & Laodoc⁹ fres erãt. de qb⁹ Apol. i. j. αφ̃γοθεν αυ ταλασσ και αρηισ υιε βιαμτοσ ἠλιθον ιφθιμοσ τε λεωδοκοσ. ουσ τε κε πηρω μηλησ τησ δ' αμφιδαμαν εμογησε βαφειαν αιολιδησ σαφμοισιν εν ιφικλοιο μελαμπουσ. Pap. codex maculat⁹ ẽ hñs Thalain. Nã aut Talaũ legas necesse ẽ: aut Calaim. Nũc ipe hortat ib⁹ Idã Et Talaim. vbi etiã Thalami iterdũ vidi. Steph. N. Talai meminit q pr̃ fuit Parthenopei Qui a añ o pducũt, Laodoc⁹ admittũt. Apol. vero λεωδοκοσ pfert. Argos nobile. Neutrũ ẽ vlt. breui. Ouid. Securũq; qes alta p Argos erat. Hic q̃q; Argis. erat. n. Idmõ vates argiu⁹: vñ pri⁹ ĩ vaticinijs a nõ Valerio dictũ ẽ. Clusos iuenit ĩ ignib⁹ argos. Abãte gẽit⁹ erat Idmõ. Chamęleõ ait Testora Idmona dictũ fuisse apd Achiuos pptet multã experiẽtiã. Alij dicũt Apolli. filiũ ex Asteria Coroni filia, q ex Thestia Testora genuit Calchãtis patrẽ. Apoll. Interp̃s ait de Idmone. καμαιλεων φησι τον τεσορα ιδμονα παρα † αχαιοισ καλεισαια διεμπειριαν. αλλοι φασι και τεσορα συμπλευσαι τοισ αργοναυτοισ. δηιοχοσ δε και αμφιαραον. ο δε ιδμονοσ ισορει φερεκυδησ παισ ην ασεριασ τησ κορωνου και απολλωνοσ. ου και λαοθοησ τεσορ το δε καλχοσ αμερειται δε ιδμων εν μαριανδυνια ποκ απρου. ουτοσ δε αβαντοσ φησι κομισεν θηκαι τον ιδμονα συμμαρτυρει δ' αυτω και ηρωδωροσ &c. Sed de morte i. v. tractabit̃. Idmõ vero an Mopsus idẽ sit, disputãtẽ lege Codrũ vrceũ. & Cęl. c. 14. multa referẽtẽ. Arcẽtib⁹. Auib⁹ mortẽ certã suo cãtu portẽdẽtib⁹. Viro. q cõstãs esse d3. Naubolides. Iphit⁹ Nauboli fili⁹ Hippasi nepos, scdm Apol. Omiti. hui⁹ meminit Pap. Et lõga pellẽtẽ cuspide rupes Iphitõ. & i. 7. nati p̃risq; meminit. Iphit⁹ acer agit gẽitor cui nup adẽpt⁹ Nauboi⁹ Hippasides, tu⁹ o mitissime Lai Hospes: adhuc curr⁹ securaq; lora tenebat, Q uũ tua subter cõs iacuit cõuulsa cruẽtis Ictib⁹, o vtinã nõ cũ sãguine, ceruix. Steph. N. ex Pausania ait Iphitũ Nauboli filiũ patrẽ Schedij & Epistrophi q arcadib⁹ p̃fuerũt ĩ bello troiano, certamẽ olympicũ iã itermissũ ĩstaurasse. Iũgit idẽ alio ĩ loco Naubolũ Iphiti patrẽ Antiphalęã genuisse q̃ ex Criso pepit Strophiũ: ex q̃ & Astydamia Agamẽnõis filia nat⁹ est Pilades sũm⁹ Orestis amic⁹. Strab. i. 8. ait Agonẽ olympicũ ab Iphito ĩstitutũ cũ Elęi iã sacri forẽt. Naubolĩ & Iphiti ita meminit Apol. i. j. εκδαφα φωκηων κιεν ιφιτοσ ορμιτιδαο μαυβολον εκτεγαδοσ. γεμοσ δε οι εσκε πασφοισεν ημοσ εβη πυθω δε θεοπροδοιο ερεειμων μαυπιλησ. Euphem⁹, Neptuni fili⁹: vñ subiũgit poeta. Patriũ q̃r̃ pptea auf⁹ ẽ p⁹ mortẽ Tiphys nauis regimẽ postulare cũ Ergino, Nauplioq; & alijs. Apol. τον δε μετ εργινοσ και μαυπλιοσ, ευφημοσ τε &c. Is ẽ q ex iacta ĩ mare gleba Thetã ex Cycladib⁹ vnã pstituit, ac Calisthã vocauit Iñ Sesam⁹ ex pgnatis eã icoluit. Postrẽo Theras Antesiõis fi. q eo Spta se recepat, a q̃ nomẽ sũpsit testis ẽ Apol. illic ñ lugebãt moriẽtes septenarij: q vix limẽ vitę ĩgressi ĩgnorarent q̃les eẽnt futuri: nec quinq̃ genarij, qa satis diu vixerãt. Alteri⁹ Euphemi Cęl. meminit i. 8. Aliũ põit Ho. β. ι. λ. Ciconũ bellatoq; pricipẽ Ceadę nepotẽ filiũ

Pholus.

Qui pres superarint.

Tubę tres.

Arg. numer⁹

Euphemus.

Troezeni. ευφημοσ δε αρχοσ κικουων ην αι-
χμηταων υιοσ τροιηνοιο διοτροφεοσ κεα-
δαο. Tęnarō. In ipo littoris ifluxu ait Strab.
Tęnarus. in.8. Tęnarus eſt. huic ſpelūca ꝓpiqua ꝑ quā
ab inferis extractū fuiſſe canūt poetę Cerbe-
rū. Itaq; ad os inferoꝝ Val. adludēs ait ſemp
q; patētē Tęnarū. Nā inqt Virg. Noctes atq;
dies patet atri ianua ditis. Tenuit autē Tęna
ron, q; fuiſſe ſub Neptuni ditione & ptāte di
cat quē dicūt aſphaliū ſeu tutelarē. Quū em
dij inſulas ſortirent, Neptunus Tęnarū ꝓ Py
thone habuit & Calauriā ꝓ delo. In Calauria
fuit tēplū ipſi⁹ Neptuni in quo Harpal⁹ Ale-
xādri ꝓcurator ab Archia Tyrio deprehēſus
ſūpto e calamo veneno moribūd⁹ cecidit, in-
quit Volat. in. xv. Sed caueat iuuenis incaut⁹
ne codicē Volat. maculatū ſequat quo duce
non recte legeret. Aufugit in Calabriā inſulā
Aegei maris: ubiq; i templo Neptuni &c. Sic
apd Pli. c. 12. li. 4. vbi cōſpicit, Aristera Troe
zeniū Caluria: legit Hermol. Calauria. Tęnar⁹
ſane dicit a Tęnaro Iouis filio, Marmorib⁹ &
tēplo Neptuni inſignis. Hinc purpurę & mar
mor tęnariū. Steph. Nig. ait eē fœ. & maſc. g.
ſubiūgēs Horū ſcdo Orthographię Tęnarū
Pſamathe. ponere in laconia cāpū. Pſamate. ꝓ vrbe, fon
te, & mōte ponit. Fuit & Pſamathe Crotopi
Argiuoꝝ regis filia: ex qua cōpreſſa Apollo
filiū genuit quē iter ſentes a mte occultatū ca
nes lacerarūt: vt late Pap. in primo Theb. pro
Deucalion. ſequit. Deucalion. nō Pyrrhæ marit⁹ generis
humani reparator, nō Theſſaliæ rex, ſi cū illo
idē eſt: ſed Hypereſij fili⁹ ex Hypſo nympha
a quo Hypereſia vrbs. Amphion fr Deuca-
liōis de quo añ cū de Aſterio loqremur. Pellę.
nō illa eſt a q̄ Alexāder Pelleus dict⁹ eſt i Ma
cedonia, cū hęc ſit in Achaia. teſtis eſt Apoll.
Fraternum. και αμφιων υπεφαιστου υιεσ &c. vt ſupra. vñ
Vale. hūc locū videt ſumpſiſſe. Strab. in. 8. ait Deucalionis filiū fuiſſe Hellenem. Similes. Fratres erant. nō ergo
mirū ſi ſimiles: cū etiā de reb⁹ inaiatis ſiblibus nomē fraternū pulcherrime dicat. ob id Quitian⁹ oigena refertus
doctrina i ſua Cleopoli vberrima & grauiſſima, nō tñ quę oēm parthiſiorū fœtū cōtinet (nec em vlla pōt) elegā-
ter cecinit. Sūt geminę turres: dextrū lat⁹ vna, ſiniſtrū Altera fraterno ſurgēte cacumie mōſtrat. Fraterno haud
dubie dixit ꝓ ſiū: cū q eadē ſūt ſiblitudie, eodēq; facie lineamēto, apud vulg⁹ fratres habeant: vt i Gallia tpe Ca
roli magni Aemili⁹ & Amyc⁹. In Aſia ſeru⁹ quidā Hibronata orator cōcitatiſſim⁹, alios volens taceo quorū
Climinus meminit Val. maxi. Climin⁹. Apoll. non Climinū nec Climenū, ſed Clytiū vocat. Steph. Ni. ex Pauſ. Climenū
Clytius quēdā recēſet Arcadis filiū ab Hercule Ideo ortūdū q ex Creta i græciā venerit, & certamē renouarit, ſtatueritq;
auo Herc. arā: quē vocarit παραστατην. Cęl. vocat etiā Plutonē Climenū. fuit & Clitus Melāpodis nepos fili⁹
Mantij. Tonſa. remo. Iphiclus. Deſpaut. ait Iphitū apud Virg. & Iphiclū apud ꝓpert. primas ꝓducere & recte: &
Iphilū apd Val. in prio, nec locū citat. mēdā dixeri elemēti lapſu a chalcographis iductā. Habēt inſup aliq Iphi
Iphicli. tus cui⁹ ſcda apd Virg. ꝓ Troiano corripit. Iphit⁹ & Pelias. & mō Iphit⁹ Nauboli fili⁹ Orniti vl Hippaſi nepos.
Ideo videt legēdū Iphiclus qd ſcriptū hñt codices q ex chalcographia Bononiēſi ꝓdierūt. duo em iter Argo.
ponunt Iphicli, duo Iphiti, duo Anceі. de Iphiclo phylaceo dicet. alterū genuit Theſtius & Altheā Meleagri ma
trē Plexippū & Thoxeū. hinc Apoll. in prio Iphiclū vocat Theſtiaden. ευ δε και ευ σκδινι δελακμενοσ αυτι-
φερεσθαι θεσιαδησ ιφικλοσ εφομαρτησε κιουτι. Apoll. tñ in prio teſtat Clytiū & Iphitū Antiopes filios fra
tres fuiſſe. Sed ſecūdā corripit: q̄re hoc i loco vix auſim dicere fr & Iphitus. Verba Apol. ſunt. τω δαρ επι κλω
τιοσ τε και ιφυτοσ ηγερεθομτο οιχαλιησ επιουροι απημεσ ευρυτου υιεσ ευρυτου. Interpres ait q; fuerint αμ-
πιοπησ ωαιδεσ & ευρυτου. eorū alterū Iphytū Herc. e turre dedit p̄cipitē cū ab Euryto prē ad ſpeculādū vbi
nā ſubrepti ab Herc. equi forēt miſſus eſſet. teſtis eſt Diod. i. v. Si ergo Iphit⁹ apd Vale. legim⁹ ſcda ꝓducta, fiet
cōtra Apol. auctoritatē qui ſecundā corripit modo in textu menda nō ſit. Id vnum ſubiungo: cum Nauboli fi-
lium ſignamus ſæpius ſecūda i. recipit cum Clytij fratrem v. Home. tamen. ß. Ilia. pro filio Nauboli ſecundam
produxit quam Valerius corripit. ait. n. αυταρ φωκησ σχεδιοσ και επι σρωφοσ ηρχον υιεεσ ιφιτου μεγαθυ
μου ναυβολιδαο. ergo indifferens eſt ſecūda in vtroq; ſi græcū latinūq; ſequeris poetā. tamē idē ait οδε σχε-
διον μεγαθυμον ιφυτου υιον. Vall. in. xvij. Il. ponit quēdam Periphāta Iphiti filium vbi lego Epyti. nā Hom.
ait περιφαυτι ηπυτιδη. Alterius Iphiti Hom. θ. il. filiū ponit Archeptolemū. ιφιτιδην αρχεπτολεμον θρα
Capharеus. συμ, ον ρα οδιπτων. Caphareu: mons in Euboico mari eſt iuxta quē naufragiū fecere græci euerſa troia redeū-
tes: vt late Sen. in Ag. cecinit. hoc paucis Pap. i Achill. tangit. Nauplius Palamedis pater Amimones & neptu
ni filius. qd Straboni non poteſt perſuaderi: cui refragat Apoll. interpres dicēs q; fuerit ποσειδαονοσ και αμυ

Tęnaron Euphemus: molliq; a littore Pellę
Deucalion certus iaculis: & cōminus enſe
Nobilis Amphiō: pariter quos edidit Hypſo:
Nec potuit ſimiles: voluit ve ediſcere vultus.
Tum valida Climinus percuſſo pectore tonſa
Frater & Iphiclus puppem trahit: & face ſęua
In tua mox Danaos acturus ſaxa Caphareu
Nauplius: & tortū nō ab Ioue fulmen Oileus
Qui gemet Euboicas nato ſtridēte per vndas.
Quiq; Erymanthęi ſudantē pondere monſtri
Amphitryoniaden Tegeæo limine Cepheus
Iuuit. & Amphidamas, at frater plenior annis
Maluit Anceos vellus contingere Phryxi.
Tectus & Eurytion ſeruato colla capillo:
Quem pater Aonias reducē tondebit ad aras.
Te q̄q; Theſſalicę Neſtor rapit i freta puppis
Fama: Mycenæis olim qui candida velis
Aeq̄ra: nec ſtantes mirabere mille magiſtros.
Hic vates: Phœbiq; fides non vana parentis
Mopſus puniceo cui circūfuſa cothurno

μωρησ τησ δαμαου υιεσ. In illū Apoll. locū. ποσειδαωνι δε κουρη πρην ποτ αμυμωνη δαναιδ τεκε ευμη-
θειδα ναυπλιον. Is indigne ferens agamēnona & vlyſſem naufragiū non feciſſe: quos potiſſimū in ſaxa trahe-
re ſperauerat: in mare Euboicū ſe deiecit. Sen. in Med. Igne fallaci nociturus argis Nauplius pręceps cadit i pro
funduri. Plin. ait Nauplii animal eſſe Sepię ſimile de genere piſciū. m. ix. Non ab Ioue. Sed Pallade. ad id q; re
ſpicit quod Virgi. cecinit. Ipſa Iouis rapidum iaculata e nubibus ignē. quod latius Sen. in Ag. explicat. Nato.
Aiace oileo locrenſi qui minor aiax dict⁹ eſt. Steph. Nig. ait minorē quidē fuiſſe nō magnitudine corporis qua
Aiax Oileus. præſtabat, ſed fortitudine. Hunc tertiū ponit Apoll. και τριτοσ ην οιλευσ εξοχοσ ηνοπιην &c. Vndas Euboi-
cas. Iuxta Gyras petras fulmine ictus eſt & ſubmerſus Aiax q; Caſſandrā vatē Priami filiā e Palladis templo
Gyrę petrę. violentus protraxit. qd Virg. in ſecundo teſtatur. Ecce trahebatur paſſis Priameia virgo Crinibus. Erymanthęi
monſtri. Apri: quē viuū e niuibus mediſs Hercules cepit: & ad Euryſtheū nō ſine ſudore portauit. Tegeęo limi-
Aper ery. ne, Arcadico. Erant enim Arcades Alei filij Amphidamas & Cepheus. Apoll. και μην αμφιδαμαν κηφευσ
Aleus. τισαν αρκαδιηθεν οι τεγεην και κληρον αφειδαυτειον εναιον υιε δυω αλεου. fuerunt Auges quā Hercules
Amphida- grauidā reliquit fratres. Amphidamas. Fuit alter Amphidamas certator egregius: cui⁹ auſpicio Eretrienſes ſę
mas. pe victi ſunt. ad hunc bello tandē cęſum poetarū quiſq; celebertimus laudandū Chalcidem cōfluxit. Iſte autem
Anceos. Cepheos frater fuit: cuius monitu Argo. aduerſus Stymphalidas arma ſumpſerūt. Anceos. rectus eſt græcus.
Fuit inquit Lact. filius Lycurgi & Salaminę. hui⁹ meminit Pap. in. v. Theb. Cernim⁹ A eaciden muriſq; imma-
Loc⁹ Senecę ne minātem Anceum. vbi videas quoſdam antheū legētes: quæ cauſa mouit (vt reor) Bernard. vt apud Sen. in
Med. legerit, Strauit antheū violētus ictu Setiger. & fœdiſſime lapſus pro gigāte libyco expoſuerit. Quum ta-
men Ouid. dixerit in. viij. Meta. Anceo nocuit temeraria virtus. Interpres Apol. ait filium fuiſſe λυκουργου και
Lycoorgus. αυτιμονοσ. Hui⁹ meminit Apol. τριτατοσ γε μεν εοπετιωσιν αγκαιοσ τον μεν ρα πατηρ λυκοφγοσ επεμ-
πε. vbi notandū eſt rectus, q; lycoorgos pro lycurgos cū v in oo duplex vertitur. Nam ſi λυκουφγοσ legeretur
trocheus quartā ſedem cōtra metri honeſtatē ſortirēt. Stepha. Nig. ait Anceum A gapenoris patrē qui Echemo
Inter os & ſuccеſſit ab apro Calidonio cęſum: qd Ouid. in. viij. cecinit. hic fabulæ locus eſt datus quę teſtatur ab apro vitē
offam. vaſtante letaliter percuſſum: de quo illud prodijt adagium. πολλα μεταξυ πελει κυλικοσ και χειλεοσ ακρου
de quo non pauca eruditiſſimus Heraſ. in prima chil. vbi Augei & Anceі meminit: & Anceі quidē quē dicunt
Eurition. Aſtypalęę & Neptuni filiū. de quo mox ſumus dicturi. Eurition. huius memenit Apoll. ιρου δ' ευριτιων. de quo
Ouid. locus. Ouid. Cūq; pheretiade & Hyantęo Iolao Impiger Eurition. ſic enim paſſim legit, & falſo: cū Homerus primā
per η ſcribat & ſemp protrahat. Vall. ait. Perpetuo nāq; cursu Epheretiadę veloces quę perſtabāt. lego pheretia-
dę. Nā & Hom. ι. il. ait. ω καδεπτ τα αι φηρητιαδαο ποδ ωκεεσ εκ φερον ιππουσ. Sūt qui dicunt Pheretię fi
lium lexicon grecum ſectantes. lego pheretis: ſitq; patronymicū addendo a: vt pleraq; alia. Ideo dicendū. Cum
Pheretiade. Alter ab Iri filio fuit quidā Eurition faber optimus dicēte Virg. Quę bonus Eurition multo cęlaue
Iris. rat auro. Tectus colla. habebat nāq; crines paſſos & in collū protēſos. Pater. Irus. nō ille quidē pauper ab Ouid.
in Heroid. introductus. Irus egens: pecoriſq; Melāthius auctor edendi. tunc em apud nos pauper ſonat. Hinc il
lud eſt de Epicteto quōdam paupere philoſopho. και περιην ιροσ, και φιλοσ αθανατοιο. Cum Euritionis pa-
Neſtor. ter optimā Aonię partem poſſideret. Tondebit. crinē deis oblaturus. Neſtor Nelei filius ſapientia inter græcos
nō modica: cuius ætas triplex canitur, vnde dicit Triſeclisenex. Gell. vide. ab hoc dicit Pylia ſenectus. Heraſ⁹
in prima chil. ait etiam Seras poſſe dici triſeclisenes, licet vocis tūc nō meminit, trecētos annos numerās, ex Lu-
ciano Tyreſiæ ſex ætates tribuens. Papi. in. v. dixit Pyliam ſenectam, & Phrygios annos. Ab eodem manauit
Mycenę. Pylia eloquentia ſuauis & melliflua. Mycenęis. Naues grecorū mille ſignat ſub Agamēnonis & Menelai auſpi-
cijs. Mycenę imperātib⁹ Agamēnone & Menelao ſūma ſuſcepere incremēta: receptis inde Heraclidis collapſum
est vrbis faſtigiū. Nam Argiui Cleonęi & Tegeatę Mycenas radicitus exciderunt. Propter autē vicinitatē Ar-
gos & Mycenę cōmuni nomine vocatę ſunt. vt teſtis eſt Strab. in. viij. Euripidē citans. inde Myceneus deducit
ab Ouid. Non eſt iſta Mycenęa littera ſcripta manu. Olim. futurū tēpus reſpicit. Mille magiſtros. Nauarchos ſi
gnat qui mille græcorū nauibus pręerant. tot enim canit Virg. in ſcdo cōueniſſe. Nō anni domuere decē: nō mil-
le carinæ. Nō mirabere. tanq̄ rem nouā: cū nauticam expertus fueris. Mopſus. Phœbi filius creditus eſt q; vati-
cinādi peritiſſim⁹. Titareſius fuit Ampyci fili⁹ & Chloridos, huius meminit Apoll. ηλυθε δαυ μοψοσ τιταρη
Titareſius. σιοσ ον περι παντων λητοιδησ εδιδαξε θεοπροπιασ οιωνων. Et interpres. αμπυκου υιοσ ο μοψοσ του τιταρη
σιου μητροσ δε χλωριδοσ. Ex hoc Apoll. verſu ſecūdo poſſumus elicere qd Papiniū a calūnia eximat dicen-
Papinij locus tem in fine primi Theb. Seruatorēq; parentū Latoiden. Scio Deſpaut. dixiſſe legēdum eſſe latoium. an recte, po
Mopſi tres. teſt diſpici, ea ſane ratione dicam Aeneades qua Latoides & forſan Pāthoides. Tres Mopſos in fine. ix. Strab.
ponit, dicēs vnū fuiſſe vatem Tireſię filiū: alū Lapythā Argonautarū comitē. Tertiū a quo Mopſopiā nomi-
narūt atticā. Igit Sene. interpres i Hippol. a Mopſopo Mopſopiā falſo deducit. Idē Strab. in. xiiij. inqt Mopſū
vatē fuiſſe Calchante multo preſtantiorē. Nā quū Calchas vt ait Pherecides pręgnanti ſue oblata Mopſum ro
gaſſet quot porcos eēt enixura: fuiſſetq; reſponſum tres: & ex his vnā fœminā: veritate explorata mœrore Cal-
chas interiit. Alij caprificū ꝓponūt. vnde Heſiodus. θαυμα μεχει κατα θυμον ερυνεσ ουδοσ ολυνθουσ ουτοσ
εχει μικροσ περεων ειποισαν αριθμον τον δαπο κριμαθαι μυριοι εισιν αριθμον αρτα μετρον γεμεδιμυνοσ
ειδ δε περιαστυφ ωσ φατο και σφιν αριθμοσ ετητυμοσ ειδετο μετρου τον επεθεμεν ουκ αν δυναιο και
ποτε δηχαχαυτ υπνοσ θαυαιοιο καλυψε. A vate Cęl. deductū prouerbiū Mopſo certior. Ipſum lege in. xvj.
Hiſmante. Lact. in. iij. Theb. ait Mopſum fuiſſe filiū Apollinis & Hiſmantes: cuius peritię Melampus ſe pręfert dicēs. Nec
me vētura locuto Sępius in dubijs auditus Iaſone Mopſus. Fuit em inter Argo. Melāpus Amithaonis filius
vt docet Apoll. in primo. qui teſte Lact. non fuit minus ab Argo. audit⁹ q̄ Mopſus, cū cladibus imminētib⁹ fu
tura p̄diceret. In tantū magn⁹ fuit Mopſus in augurādi peritia: vt poſt mortē ei dicata ſint templa, e quorū ady-
tis ſępe homines reſpōſa accipiūt. Et cū a Val. nominet Mopſus, Melāpus pręterimittit. Sic Chiron cētaurus, &
Schœnei filia Atalante inqt Diod. Arg. comes. ex qua deinde Meleager Parthenopeū ſuſcepit: qui in bello cę-
Argonis. ſus eſt Thebano teſte Pap. in Thebaide. Steph. Ni. ex Pauſ. aliorūq; lectione multa nobis relinquēs ait ex Or-
Ampyx. pheo Mopſi matrē fuiſſe Argonida, patrē Ampyca ſeu Ampycū vt alij habēt. Nā Apoll. interpres dicit αμπυ
κοσ, Ouid. in. xij. Met. Ampyca quū referā. Puniceo, rubicūdo, a cortice Mali punicei ſcdm aliquos, ſeu punica

Palla imos ferit alba pedes: vittataq; frontem
Cassis: & in summo laurus Peneia cono.
Quietiã herculeo cõsurgit ab ordine Tydeus:
Nelidesq; Periclymenus: quẽ parua Methone
Et leuis Elis equis: & fluctibus obuius Aulon
Cæstibus aduersos viderunt frãgere vultus.
Tu quoq; phryxęos remo Pęantie Colchos
Bis Lemnon visure petis: nunc cuspide patris
Inclytus: Herculeas olim moture sagittas.
Proximus huic Butes attæis diues ab oris:
Innumeras nã claudit apes: longaq; superbus
Fuscat nube diem: dum plenas nectare cellas
Pãdit: & in dulcem reges dimittit Hymetton.
Insequeris: casusq; tuos expressa Phalere
Arma geris. vacua nã lapsus ab arbore paruũ

purpura q̃ & tyria. Cothurno. pedis est calceamentũ. Palla. vestis oblõga est. Alba. cãdida. vt nitor mẽtis signet alba dat vestis Mopso qui vates erat. Vittata frõtem. vittas more sacerdotũ gerebat circa frõtem: nec armis carebat cũ argo. nauigãs. Laurus Peneia. In quã Daphne versa est Penei fluminis filia. Ouid. in. j. Prim⁹ amor Phœbi daphne Peneia. Cęl. in. iij. ait Daphnen puellã a Spartanis fuisse diuinis honoribus cultam: & verso noie dictã Pasiphaen: a qua certissima edebantur oracula. Iũgit idẽ sacerdotes lauro coronari solitos & diuinaculos: quia esset artis insigne & indicium. vocat insuper lauri fruct⁹ daphnidas. Tydeus. Is dicit Oeneos filij⁹. Lact. in primũ Theb. inquit Martẽ genuisse Meleagrũ patrẽ Oeneos: vnde Tydeus pdijt. Alij Parthaona scribũt Oeneos patrẽ Martis filiũ. Diod. alter fabulã recitat: dicẽs Martẽ cõpressisse Peribiam Hippotij filiã. quod pater indigne ferẽs missam ad Oenea regẽ Aetolæ filiã iussit interfici. cæterum ille vxore & filio recens orbatus vxorem duxit: natusq; Tydeus creditus est Oeneos filius. Pap. in primo vtrũq; complectitur. Magni de stirpe creatum Oeneos & Marti nõ degenerare paterno Accipies. Fuit is grecorũ oim qui sub Adrasto militarũt fortissimus. qui a quinquaginta Thebanis inter angustias thebanorum collium obsessus præter vnum quem cladis nuncium esse voluit omnes interfecit. Huic immortalitatẽ Palias ferebat cum letaliter cęsum Menalippi Thebani cerebro pasci conspexit. abiectus tũc ob crudelitatẽ a Pallade deam orauit vt ad Diomedem filiũ munus tãtum ipsa transferret. A Tydeo oritur Tydides, suauius putant verbũ Tytides. Virg. Danaum fortissime gentis Tytide. Homerus tamẽ in ιτω δεπι τυδειδηο ωρτοκρατεροσ διομηδηο. Nelidesq; Periclymenus. Nestoris frater fuit ab Hercule cęsus. dicente Ouid. in. xij. Met. Bissex Nelidę fuimus conspecta iuuentus: Bissex Herculeis ceciderunt me minus vno Viribus. atq; alios vinci potuisse ferendum est: Mira Periclymeni mors est: cui posse figuras Neptunus dederat Nelęi sãguinis auctor. Et Sene. in Med. Patre Neptuno genitũ necauit Sumere innumeras solitũ figuras. quem locum ad Acheloum interpres deceptus retulit. Volat. ait. xij. quidem liberos fuisse Nelei: sed Nestora Periclymenẽ & Pero solũ nominari. Raphael Regius interpres nequaq̃ malus in hoc hallucinat⁹ est q; Nestorem Periclymenũ & Agerochum nominet, credens Agerochum viri propriũ nomen esse. qd̃ forsan Apol. interpres vbi Hesiodum de Periclymeno loquẽtem citauit, subiungit φησι δε ουτωσ περικλυμενουν αγερωχον ολβιον. cum velit signare Periclymenũ strenuum & beatum. αγερωχοσ siquidem dicitur superbus clarus strenuus. de hoc Apoll. in primo. συν δε περικλυμενοσ ηνιοσ ωρτο νεεσαι. Et interpres. ωηλευσ εσχε παιδασ εκ με χλωριδοσ νεσορα, περικλυμενον, χρομιον, εκ δε διαφωρων γυναικων ταυρον, ασεριον, λυκαονα, δημαχον, ευρυβιον, επιλεσυτα φρασιν αυτιμεδων. ωσ δε ασκληπιαδησ φησι και αλασορα και ο ποιητησ δωδεκα τον ηνιοσ αμιμονοσ υιεσ ημεν. οτι ηνιεοσ παισ περικλυμενοσ δηλον φησι γαρ ο ποιητησ νεσορατε χρομιουτε περικλυμενουτ αγερωχον. Ex Homero ergo αγερωχον περικλυμενον dicin⁹ vt apertũ est. Subiũgit fane Hom. in. λ. οδυσ. post νεσορατε χρομιουτε περικλυμενουτ αγερωχον. τοισι δε πιφθιμην πηρω τεκε θαυμα βροτοισι. Sic tradit Raphael Volaterranus duodecim Nelei filios tam ex Chloride q̃ alijs mulieribus. Quibus Pero pulcherrima Nestoris foror iungitur. Nam cum Ouidius bissex Nelidas dixerit ab Hercule præter Nestora interemptos, qui Pero poetam intellexisse putauerit miserrime falletur. indignum nempe Hercules duxisset in puellam eleganti forma: nec amazonio sanguine natam vibrare clauam. Duodecim itaq; Nelei liberos a Pero alios ponere necessum fuerit: quos nominauimus vt Ouidij locus apertior esset: nec incognitus Senec. maneret. Is Periclymenus genuit Penthilum: qui Borum Andropompi patrem Melanthi auum: quẽ Heraclidæ ex Messenia cum omnibus Nelidis expulerunt. Home. dixit μηλιαδηο. §. ιλοσ μεσωρ μηλιαδηο μεγα κυδοσ αχαιων. Methone in Messenia fuit. Item eodẽ nomine in Thessalia Macedonia & Thracia. Secunda fuit sub Philoctetę imperio, vt meminit Sene. in Troad. Antiquẽs riuis leuibus Methone. Quę sub Oethęis latebrosa syluis Misit infestos troię ruinis Nõ semel arcus. Legunt alij Meliboea syluis a Meliboea vxore Philoct. Despaut. putat dicendũ esse Oethe prima diuisa & protracta: cui nõ hęreo. Hom. β. Ilia. primã protrahit. οιδαρα μηθωνην και θαυμαχιην εν εμουτο και μελιβοιαν εχον και ολιζωνα τρηχειαν. Insup qui latebrosa supposuit & nõ Meliboea nescio an epitheton Olizonis quę est Meliboeę & Methone vicina, extra textũ inueniens pro salebrosa ex Homero dixerit. Scio Volat. Hom. carmen citare οιδε αρα μεθωνην και θαυμακιην εν εμουτο. ppo οιδερα. dicent alij iambum in secunda sede. Volat. scribit Pazaitem Mahumetis filium Zizimu fratrẽ quẽ Carolus. viij. Gal. rex potẽtissim⁹ ab Alexãdro põtifi. recepit, Methonen biẽnio obfessam occupasse: episcopũq; crudeliter cũ ciuibus necauisse. Elis. vrbs grecię & regio iuuenum cursu & palęstra clarissima. Aulo. dicit etiã Aulon. cui⁹ noie i Macedonia, Laconia, Creta & Arcadia fuerũt vrbes, & locus in Arabia. Est etiam Aulon Calabrię mons vino abundans teste Hora. Et amicus Aulon. vt cõtra Seruium legit Beroal. Caulonia vero ciuitas est Italię quã Hecateus appellat Auloniam: q; in media sit valle

Vestis alba. Daphne. Pasiphae. Daphnis. Tydeus. Parthaon. Hippotus. Tydei virtus. Tydides. Periclymen⁹. Loc⁹ Senecę. Raphaelis reg. incuria. Agerochus. Nelidę. Pero. Ouid. locus. Methone. Meliboea. Zizimus. Elis. Aulon. Caulonia.

ωλων siquidem dicitur vallis. est etiam in Sicilia. Lege Strab. in. vj. Cæstib⁹. armorum genus sunt Cęstus. Doctiss. Ascensius in primã Sen. tragœdiam ait manuũ esse armaturã cęstũ: & a cędendo dictũ, quo pugiles se mutuo cędebant. Erat autem inquit munimẽtũ manuũ ex corio duro, infuso plumbo: vt & fortius esset & grauius. Bernard. vero ait: nihil aliud fuisse cęstũ q̃ lorũ ex corio bubulo manib⁹ implicitũ: quo & ictum minus ipsi sentirent & aduersarium grauius ferirent. & signatur πυγμαχια, quę pugnis fiebat. inde πυγμαχοσ qui & πυκτησ vt dicetur in quartũ. Postea vero loris coriorũ insutę sunt massę plumbeę ferro etiam addito: quib⁹ inter se pugiles magno discrimine certabãt. Apud grecos sane nihil prẽter lorum erat inquit: magna quidem moles & nõ nisi fortissimis tentata. Lact. in Pap. addit Pugiles habuisse pentodactylos laneos. Hoc genere armorum plurimũ valebat Periclymenus: cui Neptunus dederat in quicquid vellet se mutare. vnde Apol. interpres ait illum fuisse interdum in vrsum, formicam, apem & aquilam conuersum, ex Hesiodo. Pęantie. Philoctetes signat̃ Pęãtis filius. Amphylachus sane Iphiclum genuit patrẽ Philaci, vnde nati sunt Pęas & Iphiclus: Pęas autem Methonen & Philocteten. Iphiclus vero Podarcen Astiochen & Prothesilaum genuit. Bis Lemnõ visure. Semel cum Iasone: & iterum post Herculis mortem cũ ab Vlysse in Phrygiam cũ sagittis fatalib⁹ Herc. ducetur. quod Ouid. in. xiij. Met. testatur. Nec Pęantiadẽ q; habet vulcania Lemnos Esse reus mertui. Hermolaus Barbarus in xj. cap. lib. iiij. Pli. lectionis ait Neam insulam esse Lemno proximam: ita dictam q; Hercules eo adnasset: ibiq; Philocteten percussum multi existimant. cui Steph. Nig. non refragatur dicens vulneratũ non lõge a Lemno. Sunt qui profundius rem scrutati dicãt Natricẽ Philoctetæ pedem momordisse: quem Aesculapij filij sanarũt Propert. Podalyriũ etiã intelligit fratre vno solũ noiato. Tarda Philoctetę sanauit crura Machaon. Alij asserunt illum gleba sanatum Lemnia: cuius vis est morbos pellere insanos, sanguinis profluuium sistere, natricisq; morsibus periculosis occurrere. Erat autem gleba Lemnia in quã Vulcanus e cælo p̃cipitat⁹ vbi diu e Iunonis coxa pependerat corruit. Patris cuspide. hasta Pęantis. Sagittas Herculeas. quas ab Herc. moriente recepit. dicẽte Sene. in Herc. Oeth. Accipe hæc (inquit) fate Pęãte dona: & munus Alcidę cape. Has Hydra sensit: his iacẽt Stymphalides. Et quicquid aliud eminus vici malũ. victure felix. has enim nunq̃ irritas mittes in hostes: siue de media voles auferre volucres nube: descendent aues. & quę multa sequũtur. His vulneratus est Philoctetes sagittis q; cõtra iusiurandum Herculis sepulcrum pede ostendisset. qui tandẽ recepta sanitate in Calabriam venit: Petiliamq; in Brutijs condidit. Nestor apud Hom. γ. οδυσ. ait Pęantis filium Philocteten in patriam redisse. Butes. Sunt qui Aegeus habent, qui fuit pater Theseos, Athenarũ rex. vnde dicitur in textu Actęis oris. Nõ cm̃ Theseus a Val. inter Argo. enumeratur: sed Aegeus si verus est textus. Nam sunt qui habẽt Butes. qui fuit filius Teleontis bellicosus & mauortius, inq̃t Apoll. τοισ δεμι κεκροπιη θεμ αρηισ ηλυθε βουτησ παισ αγαθου τελεοντοσ, ευμελιησ τε φαληροσ. Interpres aũt ait. ετεροσ δε εσιν ο τελεων ουτοσ ο βουτου πατηρ παρα τον προτερον δημεμον του ερεβωτου πατερα. Nam prius de Teleonte Eribotis patre loquut⁹ fuerat. de quo & nos statim. Ab Apol. inter Argo. ponit̃ Augies nõ Augeus. q; fuit secũdũ aliquos filius Apollinis, secũdũ alios Phorbantis: cuius stabula simi plena Hercules mundanda suscepit. Erat enim armentorum multitudine adprime diues, vt docet Apol. interpres. scribitur & Augias: vt Aeetes Aeetas. Vnde apud Sene. tutius legero in Herc. furẽte. Stabuli fugauit turpis Augię labor. q̃ Augei. scribit nanq; Apol. αυγειησ ουδη φατισ ηελιοιο εμεναι. & Interpres. αυγειησ ουτοσ λογω μεν ηρ ηλιου τηνδε αληθεα φοιβαντοσ εκτησ ηηλεοσ υρμιηνησ οι δε φασιν απο τησ νυκτεοσ οι δε αυτην εποχου θυγατερα φασιν. Is Phileum genuit: quem Hercules patris interfecti loco regem instituit. Volat. scribit Augeas. At quum inquit Epei filiam Phorbanti Lapithi filio nupsisse: vñ Actor natus est qui regnauit in Elidis ciuitate Hymminea a noie matris, fallitur vt ex Apol. interpte satis liq̃t: siue Hyrmina Nyctei, Nelei, aut Epochi filia fuerit, seu Epei vt vult Volat. quę nomẽ vrbi indidit. Mihi fauet Strab. in. viij. vbi de Augia & Hercule loquit̃: Hyrminã & Myrcinũ dicens nũc vocari Hormi nam & Myrtũnũ. Claudit. In alueolis. Fuscat. Obtenebrat & replet. Nube. apum examine. Estq; Virgil. imitatio. Immẽsasq; trahi nubes. Reges. apũ pricipes & duces, de quib⁹ nõ pauca Virg. in quarto Gęorg. Cellas. Aluearia. Nectare. Melle. Anaxandrides ait Nectar cibum esse suauissimum: alij vinum fauis pmixtis & odoratis floribus concinnatum, quali dicũt superos fuisse vsos. Quin & melos suauissimũ nectar appellat Ang. Pol. apud Persium. quod nõ oibus acceptũ est. Plenas. nunc cum ablatiuo: interdũ cum genitiuo. Virgil. Nostri non plena laboris. Hymetton dulcẽ. ppter Thymi copiã. Est cm̃ Hymettus mõs in Attica semp florib⁹ ornatus, ob id apibus maxime gratus. vnde Hymettia mella. Pap. in. vj. Theb. Pallentiq; croco stridẽt & Hymettia mella. non vt alij habẽt stridẽt Hymettia: cum Hymettus primam corripiat. verum Symethia mella ipse malo legere a Symetho Sicilię flu. Attica habet hymettũ melle insignẽ, & Sicilia Hyblã. vnde Hyblæę apes & Mel. qd̃ & Symethiũ. Phalere. Hunc hasta optimum & fortem dicit Apol. ευμελησ τε φαληροσ. & Interpres. ευμελησ δε πολεμικοσ απο τησ μελησ. iungens αλκωρα fuisse φαληρου πατερα. qd̃ & Apol. fatetur dicẽs. αλκων μιν προεκκε πατηρ εοσ &c. Ab hoc Phalero dict⁹ est teste Pausania Port⁹ Phaleręus: iuxta quẽ Cereris tẽplũ ẽ & Scyriados Palladis. Nec legas Scyrados apud Steph. Nig. Nam ex hoc ducit̃ qd̃ Pap. in Achil. affert. Palladi littoreæ celebrabat Scyros honorum Forte diẽ. non q; Phaleręus portus in Scyro sit: nec Palladis Scyriados templum alibi q̃ in portu Phaleręo. Nam hoc ab illo nominatum credimus. Casus tuos. Egnatius qui in suis racemationibus integros in Valerium Flaccum commentarios conseruat, non potest quin iuuentuti volẽs consulere ex racematione particulam emittat. ait enim qd̃ ex Apol. dictum est, Alconis optimi sagittarij Phalerũ fuisse filium qui a serpente sublatus patris sagittantis opera & arte liberatus est. Arma itaq; Phaleri serpẽtis formam accipiemus: aut id totum qd̃ poeta exprimit. Fuit alter Alcon: cui⁹ meminit Pap. in. vj. The. sed Sicyoni⁹ erat. Fuit & Atheniẽsium dux qui sua morte suis vitã restituit. Libet aũt Mãlij. v. Matheseos carmina lectioni perq̃ necessaria referre. Quinetiam ille pater tali de sydere cretus Esse potest: qui serpentem super ora cubãtem Infelix natiq; animam somnũq; bibentẽ Sustinuit misso petere ac prosternere telo. Ars erat esse patrem: vicit natura periclũ. Et pariter iuuenẽ somnoq;: & morte leuauit. vide Ioã. Bapt. Piũ in adnot. poste. Nec min⁹ elegãs ⁊ suaue est Angeli Polit. Octostichon de Alcone & Phalero. Vidit vt implicitum puero pater anxius anguẽ Intẽdit dubia cornua flexa manu. Inq; ferę fauces calamũ sic torsit vt audax Terruerit natũ nõ min⁹ angue senex. Sed nunq̃ pius errat amor. puer hoste perempto Saluus erat. stupuit morte dirempta salus. Victor ab hac pharetrã quercus

Cæstus. Periclymen⁹ ⁊ Pæantius. Pęas. Philoctetæ exitus. Nea. Natrix. Lemnia gleba. Philoctetes. Butes. Augies. Lapithus. Hyrmina. Nubes. Nectar. Hymettus. Locus Pap. Phalerus. Scyrias Pallas. Portus Phaleręus.

Alcon.

Ter quater.

Eribotes.

Stymphalidum vis.

Amphidamas.

Peleus.

Thetis.

Phocus.

Bellorophon.

Acastus.

Pelias hasta.

suspendit: & arcũ: Fortunę, atq; artis quę mo
nimẽta sue. Seru⁹ in illũ Virg. locũ. Aut Al-
conis habes laudes aut iurgia Codri. aut cretẽ
se fuisse sagittariũ. alij Atheniẽsẽ. Fuit & Al-
con sculptor egregius, inquit Landi. citans
Virg. i culice. Nec pocula gratũ Alconis refe-
rent, Boetiq; toreuma, nec Indi Conchea bac
ca maris precio est a pectore puro. Et Ouid.
Quẽ fabricauerat Alcõ Hyleus: & lõgo cęla-
uerat argumento. Te quater. legit Bapti. Pi⁹.
Ter quater. vt numerus notetur pfectissimus
vt apud Virg. O terq; q̃terq; beati. Nec obest
q̃ sine cõiunctione ponũtur. sic apud Pap. in
ix. Ter quater oppositi quãtũ ira deusq; vale
bant Impulit adsurgẽs. Pater anxius. hũc lo
cum Polit. mutuatus est. Eribotes. Rogatus
a Põponio Læto Angel. Poli. quisnã esset is
Eribotes respõdit Teleontis filiũ esse Apol.
citans. j. epist. libro. & iã vnũ Teleonta posui-
m⁹ q Butẽ genuit alterũ ab isto, vt ex Apol.
interprete colligimus. huius aũt filius Eribo-
tes ab Herodoro dicitur Euribates nõ is quẽ
Talthibius Ouidian⁹ comitẽ habuit. Apoll.
tamen Eribotẽ nominat. ἀπετο δ' ευφυτιον
τε και αλκηδ' εριβωτης υιεσ' ο μεν τελεον
τοσ' ο δ' ιφυ ακτορι δαον η τοι ο μεν τελεον τοσ'
ευκληδ' εριβωτη σ' ιφου δ' ευρυτιων. Et inter
pres. ιο. Χυροσ' παραγωγοσ' δε εσ' χηματισαι
παρα του αλκην ωσ' φωμηειο' παρα του φω
μην. ηρο δωροσ' (vt subtũgit) ευ τοισ' αγωνα
τικοισ' τουτον ευριβατην καλ. addens filiũ
Teleontos fuisse, & Actora Menœtiũ genuis-
se, & Irum: hũc patrẽ Eurytiõis, illũ Patrocl.
Orpheus scribit Eribotẽ medicinæ peritissi-
mũ fuisse, Oileiq; vuln⁹a stymphalidib⁹ illa
rũ sanasse. Cũ enim Stymphalũ peruenissent
Argo. tanta auium copia surgens aera imple
uit vt transire difficillimũ fuerit. Erãt nãq; ad
modũ ingentes alis expassis aera diuerberan-
tes: nec inermẽ sinẽtes sine grauissimo vulne-
re illac transire. Tunc aiunt Amphidamanta
Cephei fratrem socios admonuisse vt capita
galeis, & remis manus armarẽt. Increbrescen-
te autem auũ copia, cũ interdum tela remoq;
nequaq̃ frustra i altũ vibrarãt, vna ex illis
fustibus percussa super lęuũ Oilei humerum
tãto ruit ipetu vt remo manib⁹ excusso & fle-
xo poplite vuln⁹ grauissimũ receperit. qd ide
Eribotis arte sanatum est. Peleus. Aeaci fili⁹
fuit nepos Iouis Telamonis frater maritus
Thetidis: ex qua Achillem sustulit. Ea aũt fi-
lia fuit Nerei. vnde Pap. in Achil. Generũq;
pfundi Nereos. Alij dixerũt Chironis filiam
quidã sororẽ, sunt qui Psamathes nymphæ
sororẽ canunt. Poeta illoq; sequens opinionẽ
q Nereo genitã scribũt, ait. Fret⁹ soceris & cõ
iuge diua. Is Peleus prius q̃ Thetidi hæsisset
Phoco fratre cæso fugit ad Acastum in Ma
gnesiã: a quo expiat⁹ est: & quũ ob eximiam
pulchritudinem ab Acasti vxore misere dili-
gerẽt: nec amori pudic⁹ succũberet, falso accu
satus vt alter Bellorophon ad feras doman-
das missus est: quib⁹ partim domitis, partim
cæsis rediens quũ insidijs iterum peteret, Aca
sto rege cęso regnum occupauit. Tua cuspis,
Hasta quæ inde fuit Achillis. Peliacas. e Pe-
lio mõte collecta Pelias est dicta. Actorides.

Ter quater ardenti tergo circumuenit anguis
Stat procul intendẽs dubiũ pater anxius arcũ
Tunc cęlata metus alios gerit arma Eribotes.
Nec Peleus frætus socerís & coniuge diua
Defuit. at prora splendet tua cuspis ab alta
Aeacide: tantum hæc altis excelsior hastis
Quantum Peliacas in vertice vicerat ornos.
Linquit & Actorides natũ Chironis in antro
Vt socius charo pariter meditetur Achilli
Fila lyræ: pariterq; leues puer incitet hastas:
Discat eqs placidi cõscendere terga magistri:
Et quem fama genus non est decepta Lyæi:
Phlias immissus patrios de vertice crines.
Nec timet Ancæum genitrix cõmittere póto
Plena tulit quẽ rege maris. securus in æquor
Haud minus Erginus (ples neptunia fertur)
Qui maris insidias: claræ qui sydera noctis
Norit: & in clausis quẽ destinet Aeolus ãtris:
Non metuat cui regna ratis: cui tradere cælũ
Assidua Tiphys vultum lassatus ab arcto.
Taurea vulnifico portat celer insita plumbo
Terga Lacon: saltẽ in vacuos vt brachia vẽtos
Spargat: & Oebaliũ Pagaseia puppis alumnũ
Spectet securo celebrantẽ littora ludo:
Oraq; thessalico melior contundere fræno:
Vectorem pauidæ Castor dũ quęreret Helles
Passus Amyclea pinguescere Cyllarõ herba.
Illis Tęnareo pariter tremit ignea fuco
Purpura: quod gemina mater spectabile tela
Duxit opus. bis Taygeton syluasq; comãtes
Struxerat: Eurotan molli bis fuderat auro.
Quẽq; suus sonipes niueo de stamine portat
Et volat amborũ patrius de pectore cycnus.
At tibi collectas soluit iam fibula vestes:
Ostẽditq; humeros fortis: spatiumq; superbã

Pectoris Herculeis æquũ Meleagre lacertis.
Hic numerosa phalanx (ples Cyllenia certus
Aethalides subitas neruo redeunte sagittas
Cogere. tu medios gladio bonus ire p hostes
Euryte: nec patrio Minyis ignobilis vsu

Menœtius Actoris filius: vt iam dictum est. Apol. και μην ακτωρ για μεροιτιου εξ οποεμ-
τοσ' ωρσ' ερ αρισηεωι σ' ου αυ δασιν ορφαρεοι
το. erat siq̃dẽ Opũti⁹. Patrocl. Natũ. Patroclũ, q a pa
tre dict⁹ est Menœtiades: quẽ Achillis armis
indutũ Hector interfecit. Ouid. Siue Menœ-
tiaden falsis cecidisse sub armis. Is a Menœ-
tio relictus est Chironi cũ Achille nutriẽdus:
vt docet Pap. in Achil. Vtrũ aũt Achille na-
tu minor fuerit, docet Politia. eosq; satis liq̃t
ex Val. falli qui putant Patroclũ ab Achille: vt Hylan ab Hercu. in delitijs habitũ. Apud Homerũ verba Menœ
tij ante Patroclũ recenset dicẽs: Fili mi natalibus Achilles te, natu tu illo es maior: ipse tibi viribus multo añ stat
Tu enim scies debebisq; (Nã recti cõsilij admittet ille rõnẽ) auctoritate regere, sapiẽter admonere, fideliter emẽda
re. Home. in. λ. de Menœtij ad Patroclum hortatu ait. σοι δ' αυθω δ' επετελλε μεροιτιοσ' ακτοροσ' υιοσ· τεκνον
εμον γερεη μεν υπερτεροσ' εσι αχιλλευσ' πρεσ' βυτεροσ' δε σι εστι. βιη δ' ογε πολλον αμ φων &c. quibus satis
apertum est Patroclũ Achille seniorẽ fuisse. Magistri. Chironis. Placidi. Is eñ iuuenes ducit, nõ morosus, non
difficilis, non insanus vt ingt Pers. Et quẽ. Ordo cũ sensu erit. Et Phlias immissus patrios crines de vertice: quẽ
fama nõ decepta est esse genus Lyęi. Despaut. Phœas in quodã loco legit. vitiũ puto codicis esse nõ hois. Etũt
tñ q Phlœas forsitan recipiẽt, cui apta erit origo duce Cęl. in. x. ipse lego Phlias: vt castigati ostẽdũt codices: qui
bus astipulat Apol. φλφασ' δ' αυ ἐπι τοι σιν αραιθυηφεν ικανε μεν θαφυφοσ εραιε διωγυσοιο εκητι πατροσ' εν
πηγησιν εφεσιοσ' αδωποιο. αδωποσ' ποταμοσ θηβων εσι inquit interps: & ab eo non longe cõstructa erat Are-
thyrea vrbs quã dixerũt ide Phliũta a Phlia Dionysij filio: aut vt ingt Volat. απο τ' φλφ. addẽs phliũta mẽ
sem a Lacedęmonijs appellari quo fructus florẽt. Alium hic dixere Temeni filiũ, matrẽ vero Arethyreã, vxo-
rẽ Chthonophylen: vnde nata est Androdama. Testis Steph. Nig. Immissus crines. Crines habebat in colla re
missos: vt pater: quẽ & Phœbũ crinitũ prędicant. Nã & idẽ est numẽ. Ancęũ. Is fuit Neptuni & Astypalęę filius
Bonon. codex habet Augęũ. Heras. quoq; Augęi meminit in prouerbijs. vt dictũ est. Alteri⁹ aũt Ancęi memi-
nit Apol. dicẽs. ο δ' ιμβρασιηο' εδοσ' ηρηο παρθενιηο' αγκαιοσ' υρ περξιοσ' ισορε δ' αμ φω η μεν μαυπλιηο' υδαρε-
σσ' ευχετοαιρτο. Strab. in principio. xiiij. ait Ancęũ Samo imperasse. Genitrix. Astypalęa. Rege maris. Neptu
no. Plena. Grauida. Ergin⁹. Fuit is etiã Neptuni filius, Tiphys successor. qd̃ innuit poeta in textu nostro. et ap-
tius in. v. declarat. Erginũ fato vocat ipsa monẽti Quęrcus: & ad tonsas vicũ rediere magistri. Et hunc Seneca
põt signare in Med. Tiphys imprimis domitor profundi Liquit idocto regimẽ magistro. obnitẽtibus poetę in-
terpretibus: sed alios sequuntur. Apol. και δ' αλλω δυο παιδε ποσ' φαιουσ' ικουτο ηοι ο μεν πτολιετρον
αγαυαμ ιλητοιο ποσ' φισ' φ εργυοσ' ο δ' ιμβρασιηο' &c. vt supra de ancęo. Nã fuere filij Neptuni. Ab Arcto. ab
assidua speculatione vrsę quã obseruãt gręci maxime. Taurea terga. Cęstus intelligit q b⁹ valebat Pollux vt di
cetur. & Home. r. ι. λ. Pollucẽ a cęstibus, & Castora ab equitãdi peritia cõmendans ait. κασορα θ ιπποδαμον, και
πυξ αγαθον πολυδευκεα. Insita. Nõ est ęrea legẽdũ. Plũbo. Quod miscebat: vt grauior ictus est. Lacon. Pol-
lux. Oebaliũ. Oebali nepotẽ. Oebalus nãq; Tyndarũ genuit patrẽ Pollucis creditũ. Item Oebalium ab vrbe. sic
Pap. in Achil. Soluerat Oebalio classem de littore pastor Dardan⁹. Vacuos. Si quis cõtra stare formidaret. Thes
salico. Thessali primi equorum fuere domitores. dicente Virg. Frena Peletronij Lapythę: gyrosq; dedere &c. vn
de recte dicit frenũ Thessalicũ. Sic in. iij. Ipse ducis pateras & Thessala contra frena capit. Vectorẽ Helles. Arie-
tẽ. Cyllaron. Fuit Castoris equus. vnde Virg. licet mutatis fratrũ nominib⁹. Talis Amyclęi domit⁹ Pollucis ha-
benis Cyllar⁹: & quorũ graij meminere poetę. Passus pinguescere. Amyclis relictus erat Cyllarus a Castore Col-
chos adeũte. Propterea dixit Pap. i. v. Theb. Oebalios sublimis agit spes maxima palmę Amphiaraus equos.
tu furto lapsa ppago Cyllare dũ Scythici diuersus ad ostia Ponti Castor Amyclęas remo pmutat habenas. Fu
ro Tęnareo. Purpura celebrat & sidonia & Tęnarea. quæ sane pdeunt a purpuris cũ necant: vocant βαμματα.
Mater. Leda. Taygeton. Sing. est Taygetus. plur. Taygeta. miserrime eos falli Nestor autumat qui Taygeta in
sing. pferũt: qd̃ Aldo nequaq̃ placet. Steph. quoq; Nig. Taygetõ dicit mõtẽ Laconię: & esse masc. gen. fœm. &
neut. Deduci aũt a Taygete matre Eurotæ, aut Taygeta Atlantis filia Taygeta ve Agenoris filia matre Lace-
dæmonis q Amyclã genuit a quo Amyclęi: vt a patre Lacedęmonij. Etsi Moscopulus ait Lacedęmona a dua
bus dictionibus gręcis deductũ. s. λαχος & δαιμων: q ibi dij ciuitates sortiti sunt: nã λαχος dr̃ sors. sed fit mu
tatio ch. i c. nõ. n. dicim⁹ Lachedęmona. Cęl. vero i. x. dicit Lelega genuisse Myleta patrẽ Eurotę q stagnãtes p re
gionẽ aquas Dyorige. i. fossa pduxit in mare: a quo nomẽ fluuio inditũ est. Huic successit Lacedęmõ Iouis fili⁹
q ex Sparta Eurotę filia Amyclã genuit. Hom. β. ιλια. Spten & Lacedęmona distinguit. οι δ' ἐχου κοιλην λακε-
δαιμονα κητωεσσαν φαρηνητε σπαρτηνητε πολυτρηρωνα τε μεσσηνην. Patrius cygn⁹. Iouis in olorẽ versi. Nõ il-
lepidã. Cęl. affert fabulã in. vj. & xiiij. de Nemesi, Lęda, Ioue quoq; in cygnũ verso & Venere. Fibula. q̃ vestẽ ne-
ctebat. Pap. elegãter dixit i. vj. Et torto chlamydẽ diffibulat auro. Humeros. Quorũ latitudo fortẽ virũ arguit.
vnde Virg. ait. Os, humerosq; deo similis. & Satyrograph⁹. Et lõgũ iualidi collũ ceruicib⁹ equat Herculis antęũ
pcul a tellure tenẽtis. Spatiũ pectoris. Roboris indiciũ vel maximũ. Mart. cũ Satyrogr. Hic rapit Antęi velox
cũ puluere Drauc⁹ Grãdia q vano colla labore facit. Pectoris latitudo & pectorosa repãdę ceruicis ostẽtatio cũ
humerorũ amplitudine in viro quadrato & exacte cõposito robur signat. Meleagre. A recto Meleagrus vt Euã
drus Thersandt⁹. q̃ exeũt interdũ in er. fuit Oeneos regis Calidonię & Altheę fili⁹, q auũculis cęsis interijt stipi
te fatali a matre in ignẽ misso. Sen. Fratres Meleagre matris impi⁹ mactas: moreriq; dextra matris iratę, in quẽ
locũ Bernard. male setigerũ Meleagrũ vocitat. Aethalides. Pręco insignis creditus Mercurij fili⁹ ppter eloquen
tiã, & linguę suauitatẽ. Huic pater cõcessit inter viuos vbi vellet, & vita fũctos versari. Estq; nomẽ pprũ vt Si-
monides, & pleraq; alia Patronymicorũ formã habẽtia: licet Volat, Aethalis i recto posuerit forsitã vt Paris: qd̃
nõ placet. Apol. τοι σι δ' επι τριτατοσ' γηωτοσ' κιε νι δομενοισιν αιθαλιδηο. & interps αιθαλιδηο κυριον πα-
τρωυμικου τυπον εχον. Euryte. Fuit Eurytus pater Ioles, Euryti alteri⁹ fili⁹ q Herculẽ sagittãdi artẽ docuit: a

Patroclus Menœtiades

Phlias.

Oebalus.

Cyllarus.

Taygetus.

Lacedæmon.

Meleager.

quo inde cũ Cteato q; Augię opẽ tulisset cęsus est. Alij dicũt sagittãdi qdẽ ita peritũ: vt Apollinẽ ad certamẽ p̃ uocare ausus fuerit. a quo teste Home. interfect⁹ est. Fuit & Euryt⁹ Menelei fili⁹: a quo Eretria dicta est Meneleis q̃ nomẽ habebat a Phaetõtis filio. vix tñ eorũ alterũ admisero. Id vnũ habeo cõptũ: Val. ex Orpheo & Apol. nõ pauca mutuari & interdum mutare: qd̃ de Iphito & Iphyto ancipites diximus. Et nũc ex Apol. si quid excerpis cies Eurytũ Echiona & Aethaliden Hermetis seu Mercurij filios fuisse. Cæterũ prima nõ notat̃ diphthõgo: qm corripit̃. ipsum audi. ου Δ' αλοπηι μιμνον Πολυληιοι εφμδαο ευΔεΔαωτε Δολιοσ' ερυτοσ' και εχιων τοισι Δ' επι τρι τατοσ' κιε μισομενοισ' ιμαιθαλιΔησ': vt modo citauimus. Patrio vsu. Quia optim⁹ erat orator Argo. legat⁹: ideo recte Mercurij fili⁹ habit⁹. vnde in. iiij. dicet̃. Ille virũ vt cõtra venientẽ vmbrataq; vidit Tẽpora parrhasio patris de more galero Pacifereq; manu neq; cũ insignia virgę Heu fuge ait. Nũcia verba. Nũci⁹ erat velox. hinc Out. in. viij. Impiger Eurytiõ cursuq; iuicẽ? Echion. ij tres itaq; erãt filij Mercurij qd̃ signat Vale. satis apte dicẽs ples

Cyllene. Cyllenia: nã ad solũ Aethalidẽ nõ refero. Cyllene aũt mõs Arcadię nomẽ habet a Cyllene Naiade Nympha: vbi Nig. ait Merulas esse & nusq; alibi candidas. Est etiã Elæoq; Nauale.

Iphys. Iphy. Is in bello Colchico cęsus est. qd̃ notabit Val. in. vij. Qzq; meus vestris cecidit sub mœnib⁹ Iphys. Pausanias scribit Iphyn ex Alectore Anaxagorę filio genitũ: q Stheleno Capanei filio regnũ reliqt. sed aliũ puto. Aeschylus si Parrhasio credit̃ Tiphyn argo nauis rectorẽ subtracta p̃cedẽte lũa Iphyn vocat. diuersos tñ cũ Apol. ponim⁹ & Val. Fuit & Iphis puella i vi rũ versa. Itẽ amica Patrocli vt ait Home. i. ix.

Admetus. Ilia. Admete. Fuit Phereorũ rex fili⁹ Pheretis Cretheo geniti: quẽ tãtopere Alceste vxor dilexit: vt mariti vitam sua morte redemerit. Apol. de illo. ος δε φεραισ' αΔμητοσ' ευφρηνεσ' ζωον αραασκων μιμνεν υπο σκοπιηι ορεοσ' ΧαλκοΔομοιο. Interps ait Pheras duxisse nomen απο φερητοσ' του κρητοσ' υιου του αΔμητου πατρος'. Dixim⁹ Hom. φηρητιαΔηι scripsisse in prima p η Delius. Apollo. Narrat Diod. i. v. Cyclopas ab Apolline cęsos Aesculapij

Apollo pastor. nec ẽ vlcisce tẽ: ob id Iouẽ vehemẽter indignatũ diuinitate deũ puasse, & cõpulisse mortali seruire. venit itaq; in Thessaliã: & inter Phereos pastores vitã egit. Ouid. Ipse reptor opis vaccas pauisse Phereas Ferẽ & a nõ sauctus igne fuit. hoc Apollinis exiliũ multis recitat Io Bap. Pi⁹ ex Tarreo. Parrh. ex Callimachi snia docet Apollinẽ Admeto seruisse adule scẽtis forma inductũ. Te simi⁹ ex illo pastorẽ Phœbe vocam⁹ tpe q̃ Amphrysi duxti sub prata iugales pubescẽtes adhuc Admeti capt⁹ amore. Steropẽ. Cyclopa Virg. carmine notũ Brõtesq; sterope sq; & nud⁹ mẽbra Pyracmõ. Dr̃ẽt Asterope. fuit & sterope Sisiphi vxor ad quã sinẽte Plutone ab iferis redijt. Soror.

Bœbe. Diana. Ossee. Ab ossa mõte. Bœbeide. Lac⁹ est Phere vicin⁹: vt testis ẽ Strab. i. ix. & Bœbe loc⁹ ẽ lacui pxim⁹ a Bœbo Glaphyri filio dict⁹. Cãth⁹. Fuit Abãtis Aulidẽsiũ regis filius: a quo dr̃ Abãtiades. Orph. καυθοσ' Δευβωιη τεν αβαντιαΔησ' επεφδ'ευ. Et Apol. ipse. ουταρ α τ̃ ευβωιησ' καυθο κιε τον ρακαυκεφοσ' τεμ πεν αβαντιαΔησ' λελιμμενον ab hui⁹ patre Abãtes dicti sunt Euboei Signat̃ a Sene. in Med. Aulis amissi memor ide regis. qd̃ & de Tiphy q dã exposuere. Aeęo. Colchico Sabel. legit Heoo. Est. n. Heoa vt ait littorale oppidũ Aphricę: & quũ in Libyã cũ argo. appulerit (vt Orpheus & Apol. scribũt) ibiq; perit Cãth⁹ Heoo legẽdũ monet. Cęterum cũ auctorum citatorum neuter hic explicetur: sed Valer. Aeæo recipiam ab Aea vrbe regis

Aea. Aeetę. Est etiã ifula eodẽ noĩe i Colchide. altera insup circa Siciliã: quã Calipso dr̃ incoluisse: & a q̃ dr̃ Circe scdm aliquos Aeęa a Virg. in vij. Hermol. Barb. scribit Oeã in. iiij. c. l. v.

Oea. Pli. hist. vbi erat Oensis dicẽs ex Põp. Ozensis. subiũgitq;. vetusti codices habẽt Occẽsis Antonin⁹ Oceã ponit Coloniã, vel Occam. Ptol. Eoã vrbem. ipse arbitror Oeã & Oensis hic scribendũ, & apud Solinũ. & citãs Sil.

Nuncia verba ducis populis q reddet Echion
Sed non Iphy tuis Argo reditura lacertis.
Heu celerẽ Scythica te mœsta relinq̃t arena:
Cessantẽq; tuo lugebit in ordine remum.
Te quoq; dant campi tanto pastore Pheræi
Fœlices Admete: tuis nam pendet in aruis
Delius: ingrato Steropen q; fuderat arcu.
Ah quoties famulo notis soror obuia syluis:
Fleuit: vbi Osseę captaret frigora quercus:
Perderet & pingui miseros Bœbeide crines.
Insurgit transtris: & remo Nerea versat
Canthus: in æaeo voluet quem barbara cuspis
Puluere: at interea clari decus adiacet orbis:
Quẽ genitor gestabat abas: secat aurea fluctu
Tegmina Chalcidicas fugiẽs Euripus arenas.
Celsaq; semiferum contorquens frena luporũ
Surgis ab ostrifero medi⁹ Neptune Gerasto
Et tibi palladia pinu Polypheme reuecto
Ante vrbẽ ardentis restat deprẽdere patris
Rellíquias multum famulis pia iusta moratis:
Si venias: breuiore petit iam cærula remo:
Occupat & longe sua trãstra nouissim⁹ Idas.
At frater magnos Lynceus seruatus in vsus
Quẽ tulit Arene: possit qui rumpere terras:
Et Styga trãsmisso tacitã deprendere visu.
Fluctibus e mediis terras dabit ille magistro:
Et dabit astra rati/cũq; ethera Iuppiter vmbra
Perdiderit/solus transibit nubila Lynceus.
Quin & Cecropiæ proles vacat Orithyiæ
Tẽpet vt tremulos Zetes fraterq; Ceruchos.

Nec vero Odrysius trãstris ipẽdit̃ Orpheus:
Haud pontũ remo subigit: sed carmine tõsas
Ire docet: summo passim ne gurgite pugnent.
Donat & Iphiclo pelagus: iuuenumq; labores

Ital. ait. Oeaq; Trinacrios Aphris pmixta cõlonos. & Martianũ. In deflexu ciuitas Oeensis. p œ diphthõgũ. nã p æ vrbs est Colchica vñ Circen cognominãt. Hęc Hermol. Explo ratissimũ igit̃ ex his habet̃ an vera sit Sabel. opinio. Barbara cuspis. Gesandri Iazigũ pri cipis. Orbis. Clypei rotundi. Euripus. Maris

Euripus. pars est inter Euboeã, Phocida, & Bœotię ptẽ. refluit die septies & noctu toties. Sen. in Herc. Oet. Eurip⁹ vndas flectit istabiles vagas: septẽq; rursus flectit: & totidẽ refert dũ lassa Titã mergit Oceano iuga. Sic malo cũ Ascẽsio legere q̃ cũ alijs Dũ lassũ Titã mergit oceano iubar. Chalcidicas. Euboicas. lege Strab. m. ix. Luporũ. Lupi de gñe piscũ. sũt q vocãt Lucios q̃si Lycios: nã λυκοσ' lupũ signat. Gerasto. Promõtoriũ est Euboicũ: vt ostẽdũt Põp. Mel. & Strab. quos si legeris quid sibi velit Euripus fugiẽs cognosces: & qnã sint dicti Abãtes. Idem Strab. in. x. interdũ scribit Gerestũ: & in greco legi pculdubio γεραισου apud Strab. & Home. γ. Odyss. εΔε γεραισομ ευρυχιαι καταγουτο. nõ γερασοσ'. Sed & vt ait Ptol. in Euboea fuit Clenęũ pmõtoriũ/Chalcis iuxta Euripũ, Carystos, & Gerestos, Caphareus. apd̃ quẽ scribit̃ κηραιον cũ dixerim⁹ Clenęũ ex Strab. & q; καφηρευσ' ponit, id est q; η i a vertit̃. Hom. quoq;. γ. Odyss. ponit Gerestos. αι Δε μαλωκα ιχθυοεν τα κελφθα ΔιεΔραμον. εσ' Δε γεραισομ ευρυχιαι καταγομτο. Ostrifero. vt apud Virg. Et ostriferi fauces tẽtant̃ Abydi. Polypheme. Lapy

Polyphemus tha fuit Elati fili⁹: alij dicũt Elasi: fũma iũctus Herculi amicitia: cui⁹ sororẽ Laonomẽ duxit vxorẽ: q̃ fuerat (inq̃t Apol. interps) ηρακλεοσ' αΔελφηαμ φιτρυωνοσ' κατ' αλκμηνη θυγατηρ. Huic Hylas rapt⁹ apparuit. Alij dicũt Nymphã vidisse cũ raperet: & ad Her. pcurrisse. Ho. α. Il. vocat illũ Polyph. diuinũ & deo ęquiparãdũ: cũ Nestor viros recẽset laude dignos Pirithoũ, Dryãta, Cænea, Exadiũ, & antitheũ Polyphemũ, Theseaq;. ος γαρ πωτοι ιΔομ αυερασου Δ' ιΔωμαι οιομ πφριθοομτε Δρυαμτατε ποιμεν αλαων καιμεα τ' εξαΔιον τε και αυτι θεομ πολυφημον θησεα τ' αιτφΔηυ επιφκελον αθαματοισ'. Hui⁹ pater fuit Elatus Lapitha: quẽ Steph. Nig. inq̃t fuisse Arcadis filiũ: & Elateã vrbẽ condidisse in Phocide. Alia est in Thesprotia, alia in Thessalia. Is genuit Polyphemũ, Aepytũ, Perea, Ischyn, Stymphelũ seu mauis Stymphalũ: & Cyllenẽ. vñ Cyllene mõs dict⁹ secũdũ quosdã. Apol. interps asserit Euphorionẽ & Isocratẽ dixisse polyphemũ Neptuni filiũ. de hoc Apo. λαριασαν Δ' επι τοισι λιπων πολυφημοσ' ικαμεν φλατιΔησ' οσ' πριν μεν ερι ωθεων λαπιθαιων οπποτε κεμταυροισ' λαπιθαι επεθωρησ' ουτοοπ λοτεροσ' πολεμιζε. In quẽ locũ interps ait. του Δε πολυφημου φλατου παιΔα φεμ απολλωνοσ' ισοκρατησ' Δ' και ευφοριων ποσ' φΔαωνοσ'. Subiũgit idẽ Lapythas dictos απο τ λαπιθου του απολλωνοσ' και σιλβησ' μυμφησ' παιΔοσ'. Pinu. Argo. Vrbẽ. Larissã: vt testat̃ Apol. Patris. Elati cũ Apol. nã de Neptuno id ne q̃t ferri q̃ imortalis erat. Ardẽtis. de more ẽgionũ q̃rũdã vrebãt̃ cadauera. lege Pli. c. liiij. l. 7. & i. c. lij. eiusdẽ oñdit aliquot elatos reuixisse. Pia iusta. Sacra mortuoq;. Relliqas. Prima trahit̃ geminata liq da. Idas & Lynceus. Arne

Idas & Lynceus. nes & Apherei fuerũt filij si vera scripsit Domit. Cald. hi pro Leucippi filiabus Phœbe & Ilaira (scribunt aliqui apud Propt. Telaira) aduersus Castora & Pollucẽ ad mœnia Spartana dimicarũt: i quo cõgressu Castor cęsus ẽ: Polluci aũt imortalitas profuit. Marpessæ inde Eueni filię Idas mrimonio iũct⁹ est: quã Phœbus rapuit. nec tñ diuinitate ita territ⁹ est: vt bellũ Phœbo indicere dubitarit. cęterũ optione mulieri relicta vtrũ mallet seq, reiecto Apolline marito adhesit. Hom. i. ix. ait Meleagrũ vxorẽ duxisse Cleopatrã Idę inter viros formosissimi & Marpessę inter Nymphas formosissimę filiã. Hãc Marpessã vocarũt parẽtes Alcyonẽ, q; mater eã domi defleret Alcyones fatũ sortita. Scribit Home. μαρπισσηρ. Lynce⁹ vero fuit acutissimo lumine: a quo pdijt adagiũ Lynceo oculatior. Pindar⁹ inq̃t Lyncea p quercũ & arbores intueri solitũ. Is in viscerib⁹ terrę oim primus aurũ argẽtũq; inuenit: in q̃ accẽsa face descẽdebat: ibiq; lucernis relictis auro argẽtoq; onerat⁹ emergebat. ideo dict⁹ oculoq; acem in terrã penitissimã mittere. Quẽ tulit Arene. Si qs Domit. Cald. inspiciat verãq; putet dictionẽ Arnene: potest forsan p matre legere Arnene: q̃ tulit Idã & Lyncea. verũ crederẽ Arenẽ matris vrbisq; nomẽ esse. Strab. ait in. 8. Hi coluere Pylõ & amãdi collis Arenẽ. Idẽ. Q ui coluere Pylon & amœnę mœnia Arenę. Iñ vadũ Alphei Thryon altis turrib⁹ Aepy. vbi corripit̃ prima cõtra Val. auctoritatẽ. at dicẽt eẽ indifferẽtẽ ex eodẽ Strab. Est fluui⁹ pelagi Minye⁹: rũpit i vndas Arenẽ penes. Ego sane plus fidei habẽdũ duco origini gręcę q̃ traductiõi: nec fidelit̃ poetã traductũ assęuero q ait οι Δε πυλομ ερεμοτο και αρηνηνε ερατφνηρ. & iterũ. εσι Δε τισ' ποταμοσ' μιυνηι οσ' φ' αλαβαλλωσ' εγγυτεν αρηνησ'. S3 & Apol. dixit i. j. Arg. οιγ' αφερητιαΔαι λυγκευσ' και υπερβιοσ' ιΔασ' αρηνηθεν εβαν. &c. Q uietiã iterps nomẽ mris Idę & vrbis ait eẽ Peloponesi Pylo pxię: iũgẽs ex Pisandro q; mater fuerit dicta Polydora: ex Pherecyde Arene: ex Theocrito Laocoosa. i3 Homerę citãs legit οι Δε πυλομ ερεμοτο και αρηνηνε ερατφνησ': vt ptrahat̃ vltia dictiõis πυλομ q̃ naturat̃ corripit̃. Sic sane i. ij. Ilia. ẽt legit̃ οι Δε πυλομ ερεμοτο. και αρηνη ερατφνηρ και θρυον αλφφοιο πορομ και ευκτιτον αιπυ. Vna Arene ẽ i Messenia: altera in Triphyllia. q netiã dicũt Lepreatarũ fõtẽ eẽ ab Apherei vxore vocatũ: nõ Domi. Cald. codicẽ castigandũ puto q Arnene h?. Lynceos & Idę meminit Oui. i. 7. Et duo Thestiadę, ples Aphereia Lynce⁹: Et velox Idas: & iã nõ

Zet⁹ & Calais fœmia Cęne⁹: Plexippusq; ferox iaculoq; ifignis Acast⁹. Sol⁹ trãsibit &c. Cũ hoc sit Val. male putauit Calep. eẽ Hora. errorẽ iiecit poetarũ cognomẽ. nã vterq; dr̃ Flacc⁹. Vacat. imunis ẽ a remorũ agitatiõe: aliũ negotiũ p̃tẽtãs Filij fuerũt Zetes & Calais Boreę & Orithyię filię Erectheí. Apol. ζητησ' ου καλαισ' τε βορηοι υιεσ' ικομτο ποτ' εςεκθησ' βορηι τεκεν ωριθυια εδχατιηι θρηκησ' Δυσ' χιμερου &c. In quẽ locũ multa interps refert & nos aliqua dicemus. horũ soror fuit Chione a Neptuno cõpressa: vñ nat⁹ est Eumolph⁹ ab Homero dict⁹ Agenor: inq̃t Nig. Cecropię. Erectheí Atheniesi. regis filię. Estq; versus spõdaic⁹. nec iniuria Crinit⁹ a Despau. notat̃ dicẽs. Dũq; te

Ceruchus. solers Orithyia q̃rit. sed forte solã aut dũq; solers te: vt sit spõde⁹ in scda sede versus sapphici. velut apud Sene. Misit ifestos Troię ruinis. Nec deerunt vt cõiicio cũ Nestore & Despaut. dicturi Troię trisyllabã eẽ dictionẽ: vt apud Virg. credit Nest. Troię, q prim⁹ ab oris, Seruiũ secut⁹. Ceruchos. dictio greca est. sũtq; cornua ãtẽnarũ: vt docuim⁹. απο τ κερατοσ' και εχφω. hos latie expsit Clau. ij. de rapt. Prof. Tumidis p̃bebat cornua velis. de his multa Beroal. i vlt. Apul. disserit. Odrysius. Thrac⁹. fuit fili⁹ Oeagri & Calliopes inq̃t Asclepiades. scdm alios Oeagri & Polymnię. testis & Apol. iterps addẽs Pherecydẽ iter Argo. nõ Orphea i3 Philãmona ponere. is vati cinio clar⁹ post mortẽ a Cyro Persa ferẽt iterrogat⁹ sup exitu belli Scythici: cui rndit τα εμα ω κυρε σα: cũ manũ muliebrẽ eẽt sensur⁹: & Cyr⁹ itelligeret nois & ipij famã & ptẽsionẽ. Iphiclo. Is fuit Phylaci fili⁹ patru⁹ Philocte

te Pęātis frater: vt dictum est, q Phylacides & Phylace⁹ a patre & vrbe dici pōt q̄ fuit iuxta Thebas Phthrioticas Prothesilai regia. testis est Strab. l. ix. Illi datū ē teste Hesiodo supra spicas triticeas icedere posse, nec eas infringere. Et Demarat⁹ idē de incessu super fluct⁹ cū Orione cōe asserit: vñ dicit̄ de iexuperabili celeritate, Iphicli celeritas. Cęl. ait nūcupatū a pedū celeritate Iphiclū, quasi ἰφικολον. ip̄m legem. ij. Itē in. iij. vbi profusior est in eorū mētione quę Apol. interp̄s affert. eius Apol. meminit. ου δε μεν ἰφικλος φιλακη εμι δφρον ελθητο. & Interp̄s. ἰφικλος υιος ην φιλακου και κλιμενης τις μιμου. τυτον ησιοδος επι πυριων αθερων τρεχειν φησι. δημαρατος δε επι της θαλασσης επι σωχημενεσθαι δαξι ουσ ουτε ησιοδος. ουτε φερεκυδης φησι συμπεπλευκεναι τοις αργοναυτοις ἰφικλον. Q d̄ Orioni & Iphiclo greci poetę cōcedunt, Virg. in. vij. Camyllę virgini volscę attribuit. Sed p̄lia virgo Dura pati: cursuq̄ pedū p̄sūma volaret Gramia: nec teneras cursu lęsisset aristas: vel mare p mediū fluctu suspēsa tumēti ferret iter: celeres nec tingeret equore plātas Cęl. quoq̄ ex Luciano quosdā ait Phellopodas esse: q sup mare impune possint incedere q̄ Phellinos pedes habeant. semp. n. Phellus supnatat, ni grauissimo & intolerabili pōdere p̄matur. Alter fuit Iphiclus Altheę frater: vt visū ē. A Philacęo Melāp⁹ vates optinuit boues: q̄s tātopere Neleus dilexit vt Pero filiā q abigeret boues, p̄miserit, q̄bus receptis Bias Melāpodis frater Pero potit⁹. lege Home. in. λ. οδυσ. Phylace. Primā habet natura breuē q̄ in patronymico interdū protrahit̄. Propert. Illinc Phylacides iucūdę cōiugis heros. sed scribitur frequēti⁹ geminato l. Phylaceis originis naturā sequit̄. Pap. Tetrā Phylaceida rettulit vmbrā: sic Philyra Phillyrides de quib⁹ in. v. cōtra Tortel. & sequaces nōnulla referem⁹. In operū ptē. Nō q remos ageret sed lōgo rerū vsu prudētissim⁹ verbis Arg. ĩcitaret patrū virtutes & facinora maiorū recēsens. Vrat. Incēdat. Solēt vt dixim⁹ patrū gesta ad res p̄clare gerēdas filiorū aios stimulare. His argo. Græcia illustrata laudū stimulos alijs regionib⁹ imptita est: vitę æternitatē docuit: & qd̄ fuit ĩprimis difficile ex raptu vi ini qua, furtoq̄, & vitijs virtutes fieri, & mēdacia honesto tegi posse velamēto cęteris apte ostēdit. Arge. Is nauē argo vt dictū est cōstruxit. Alij Glaucū Anthedonīū natādi peritissimū ob idq̄ Pōtiū ab aliquib⁹ vocatū nauē fabricasse ostēdūt: q ex Alcinoe & Copeo, aut secūdū alios ex Polyb. Mercurij & Euboea Latymni filijs, vel vt q̄busdā placet ex Naide & Neptuno genitus argo. in Colchos deduxit: & recepto vellere aureo regressus aduersus Tyrrhenos pugnauit fact⁹ inde ĩmortalis cū hęrbā comedisset q̄ dicit̄ αφθωοσ. Tuę. A te cōpositę. Doctū. Peritū. Thespia. vt Tipha ciuitas maritima rei nauticę ĩter ciuitates Boeotię ex piētissima suū Tiphyn hagnię filiū: ita Thespiū seu Thespiada argū mœnia Thespia. Fuit aūt Thespia ciuitas sub Heliconea Thespia Asopi filia, aut Thespiade Theutrātis filio vt dictum, seu Thespio Crethei fi

Iphicli celeritas.

Phellus.

Thespia.

Aesonides: fessum Phylace quē miserat æuo:
Nō iā operū i ptē: monit⁹ sed tradat vt acres:
Magnorumq̄ viros qui laudibus vrat auorū.
Arge tuę tibi cura ratis: te mœnia doctum
Thespia Palladio dant munere: sors tibi nequa
Parte trahat tacitū puppis mare: fixaq̄ fluctu
Vel pice vel molli concludere vulnera cæra.
Peruigil Arcadio Tiphys pendebat ab astro
Hagniades: fœlix stellis qui segnibus vsum:
Et dedit æquoreos cælo duce tendere cursus.
Ecce per obliqui rapidum compendia montis
Ductor auens lætusq̄ dolis agnoscit acastum
Horrentem iaculis/& parmæ luce coruscum.
Ille vbi se medię per scuta/virosq̄ carinę
Intulit: ardenti æsonides retinacula ferro
Abscidit: haud aliter saltus vastataq̄ pernix
Venator cum lustra fugit: dominoq̄ timētem
Vrget equū: teneras cōplexus pectore tigres:
Quas astu rapuit pauido: dum sęua relictis
Mater in aduerso catulis venatur Amano.
Vt pariter propulsa ratis: stāt littore matres:
Claraq̄ vela oculis: percussaq̄ sole sequuntur
Scuta virum: donec iam celsior arbore pōtus:
Immensusq̄ ratem spectantibus abstulit aer.
Siderea tūc arce pater pulcherrima Graium
Cœpta tuens: tantāq̄ operis consurgere molē
Lætatur: patrii neq̄ enim probat otia regni.
Vna omnes gaudent superi: venturaq̄ mūdo
Tēpora: quęq̄ vias cernūt sibi crescere Parcę.
Sed non & Scythici genitor discrimine nati
Intrepidus tales fundit Sol pectore voces.
Sūme sator: cui nostra dies voluētib⁹ annis
Tot peragit: reficitq̄ vices: tua ne ista volūtas?
Graiaq̄ nunc vndis duce te/nutuq̄ secundo
It ratis: an meritos fas est mihi rūpere q̄stus?

Hoc metuēs: & neq̄ foret manus iuida nato:
Non medię telluris opes: nō improba legi
Diuitis arua plagæ: teneāt vberrima Teucer
Et Libys: & vestri Pelopis dom⁹: horrida sęuo
Quę p̄mis arua gelu: strictosq̄ in sedibus ānes
Cederet his etiā: & se se sine honore referret
Vlterius: sed nube rigēs ac nescia regum
Stat sup: & nostros iā zona reuerberat ignes.
Quid regio immanis? qd barbar⁹ amnib⁹ vllis
Phasis: & aduersis proles mea gentib⁹ obstat
Quid Minyę meruere queri? nū vellere graio
Vi potit̄? pfugo quin agmina iūgere Phryxo
Adnuit: Inoas vltro nec venit ad aras.
Imperii sed parte virū: natęq̄ moratus
Coniugio: videt e Graia nunc stirpe nepotes.
Et generos vocat: & iūctas sibi sanguie terras.

Thespia.

Thespiæ sorores.

Argus.

Tygridis pernicitas.

Amanus.

Teucer.

lio. Stephanus putat Thespia mediā habere productam aliquādo apud Corymnā: quod verum puto, cū propriū mulieris est vt plera q̄ alia. probationē non affert. Angelus Poli. etiā pro vrbe θεσπιαι in Misc. Eustathiū citans scribit. Huius Thespię sorores fuerunt ex Asopo, Pero, Thisbe, Corcyra, Thebe, ægina, Cleone, Nemea, Salamis, & Arpina: q̄ nomina Græciæ locis, vtribus, syluis, insulis q̄ indiderūt. Et cum Argus Thespiades fuerit faber insignis: mirū illud est, quod Cælius in. xi. ait, turpe fuisse apud Thespiēses artem didicisse, vel artio studuisse: ideo insignē fuisse illorum paupertatem & frequētem. Arge. Is Argonauis constructor fuit. alter fuit centoculus. de quo Apoll. δέρμα δομεν ταροιωο δηυεκεσ αμφεχετουσσ αγροσ αρεσοριδησ λαχυη μελαν. Tacitū mare. ne per foramina aut rimulas latētes mare recipiat. Arcadio astro. arcto. Helice quæ non est graiis spernēda magistris. Stellis segnib⁹. inutilib⁹, ad vsūq̄ nauticū non admissis: aut verius dictum est propter vrsas, bootem, stellasq̄ quę sunt iuxta polū: quarum cursus segnissimus est: vñ tardū vocāt Bootē. Cælo duce. stellarū ductu. Plin. cap. lvi. lib. vij. ait Phœnicas fuisse q primi nauigantes sydera obseruarunt. Compēdia. breuissimā viam. Parmæ. clypei. Horrentem iaculis. sic Papini⁹. Iaculisq̄ insignis Acastus. Ardenti. velociter vibrato: ne mora dispēdium afferret. Retinacula. lora & funes vocat Sipont. Pont. oras, reclamante Bap. Pio. Hom. μ. οδυσ. ait πρυμνησια λυσαι. Interpres interpretatur, prymnesiā orā. Fest. Pomp. in masculino genere dixit Prymnesius palus: ad quem funis nauticus religatur: quem alij tonsulam dicūt. Hæc dicta, vt Quintil. locus sit lucidior. Lustra pugit. ferarū cubilia potissimum Indię, Hyrcaniæ, aut Cilicię: quę tygres ferunt animalia velocitatis mirandæ. Vrget equum. id graphice Pli. exprimit in. viij. libro: cuius verba apposui, vt sit facilior sensus. Totus eius fœtus qui semper numerosus est, ab insidiāte rapitur equo q̄ maxime pernici, atq̄ in recentē subinde transfertur. at vbi cubile vacuum reperit fœta (maribus enim nō est cura sobolis) fertur pręceps odore vestigans: raptor appropinquāte fremitu, abiicit vnū ex catulis. tollit illa morsu & pōdere, etiā ocyor facta remeat: iterum consequitur & subinde donec in nauem regresso irrita feritas sęuit. in littore. Amano. mons est inter Ciliciam & mare Syriacū ad occidentem porrectus: estq̄ Tauri montis pars vbi Orestes ab insania liberatus est cū sororem Iphigeniam hunc in locū fuisset sequutus. nam amanis dicitur sine insania απο τησ μανιασ: inde μανικοσ insanus & αμανικοσ sine furore. Pater. Iuppiter. Regni patrij. Saturni patris: quo regnāte vt testis est Ouid. Mollia securę peragebant ocia gentes, &. Nondum cæsa suis peregrinum vt viseret orbem Montibus in liquidas pinus descenderat vndas: Nullaq̄ mortales pręter sua littora norant. Vias crescere. hoc signat Lucan. iij. Pharsal. fatisq̄ per illam Accessit mors vna ratem. Discrimine. periculo. Nati. Aeetæ in Scythię partibus regnantis. Eumelus ait solem Aloeo Asopiam regionem tradidisse incolendam: Aeetę vero Ephyręam: Aeetemq̄ Buno Mercurij & Alcidamię filio terra relicta Colchos adisse. Inde regnauit in Ephyræa seu Corintho Epopeus. postea Corinthi Marathonis filius, quo sine liberis mortuo Medeæ accersitę impiū & Iasoni datū est: tradito ide Sisipho impio discessisse Med. Teucer. Sēsus est: possideāt tui filij aut nepotes Asiā, Europā & Aphricā: q̄b⁹ ctiā si hę regiōes nō sufficerēt, Aeeta Scythiam rigentē cōcederet habitādam, & vltra suum clima ppetuo notand⁹ dedecore secederet. Atq hoc fieri nequit: zona nāq̄ illa q̄ vltra Scythiā est. ppter nimiū algorē terram quā respicit coli nō patit̄. Sol em̄ ibi tarde & tepide illucet ob distātiam a cursu & vallatā altissims collib⁹ regionē: ex q̄b⁹ caliginosis semp obtegit̄ nubib⁹: & ĩ durata horrescit glacie. ibi pont⁹ glacialis est qcqd Oceano abluit̄: & mare mortuū: dictū etiam Cronīū seu Saturniū. Prisc. i Perih. At Boreę qua gens feruens Arimaspa sub armis Dicit̄ ille piger necnō Saturni⁹ idē Mortuus est aliis minimo q̄ lumine solis Perfruit̄ tarde: radios nam suscipit ortos Nubibus & crassis premit̄ nymbisq̄ grauat̄. Teucer, fuit Scamādri fil⁹: alter Telamonis Cyprię Salaminis cōditor. Libys. i recto. Sylli⁹. in. iij. Omnis in æstifero sitiens Libys imminit axe, Signaq̄ Aphrica cui nomē dedit Herculis filius Ventusve aut Epaphi filia quā dicunt cū Europa & Asia genitā fuisse. Hęc regio fœcūdissima est, cui⁹ vbertatem quum Augusti p̄curator vellet dño notā facere, ex vno cāpi Byzātij grano quadraginta misit germina. in textu tamē Libys posset eē i casu p̄rio, vt pelopis. Pelopis. is de Iouis sāguine nat⁹ erat: Tātal⁹ em̄ Pelopis p̄ ex Ioue & Plote nympha genit⁹ est: ideo Poeta subiūgit, patri. Et p Teucrū, Liben, & Pelopen: Asiā, Aphricā, Europāq̄ designat Poeta. Horrida sęuo. arua Scythię t̄ūt frigidissima & gelu frequēti flumia rigētia. Strictos amnes. glacie ductos & cōgelatos. Reuerberat. repellit. Virg. Q uiq̄ tenēt cęlū zonę q̄rū vna coruſco Semp sole rubens & torrida semp ab igni est Q uā circū extremę dextra leuaq̄ trahūt̄ Cęrulea glacie pcretę atq̄ ĩbrib⁹ atris. Vi potit̄: Aeetes. Adnuit. illud fuit s̄ūmū Aeętę regis bñficiū. Inoas aras: Inus nouercę. non est Phryx⁹ ad aras tract⁹: ad q̄s iussu nouercali mactarēt. Parte. regni. i. Natę: Calciopes. Nepotes. 4. vt i. 5. docebim⁹. Terras: Grecia & Scythiā

Flecte ratē motuſq; pater: nec vulnere noſtro
Aequora pande viris. veteris ſat cõſcia luctus
Sylua Padi: & viſo flentes genitore ſorores.
Adfremit his: quaſſatq; caput: q vellera dono
Bellipotens ſibi fixa videt: tentataq; contra
Pallas: & amborũ gemuit Saturnia queſtus.
Tũ genitor. vetera hęc nobis & cõdita ꝓgũt
Ordine cuncta ſuo: rerũq; a principe curſu
Fixa manent. neq; em̃ terris tũ ſanguis in vllis
Noſter erat: cum fata darem: iuſtiq; facultas
Hic mihi: cur varios ſtruerem ꝑ ſæcula reges.
Atq; ego curarum repetam decreta mearum.
Iã pridẽ regio: quæ virginis æquor ad Helles:
Et Tanaim tenus immenſo deſcẽdit ab Euro:
Vndat equis: floretq; viris: nec tollere contra
Vlla pares animos: nomenq; capeſſere bellis
Auſa manus. ſic fata/locos/ſic ipſe fouebam.
Adcelerat ſed ſumma dies: Aſiamq; labantem
Linqmus: & poſcunt iã me ſua tẽpora Graii.
Inde meæ quærcus/tripodeſq;/aiæq; parentũ
Hanc pelago miſere manũ. via facta ꝑ vndas:
Perq; hyemes Bellona tibi/ nec vellera tantum
Indignanda manẽt: ꝓpriorq; ex virgine rapta
Ille dolor. ſed nulla magis ſententia menti
Fixa meæ: veniet Phrygia nã paſtor ab Ida:
Qui gemitus/irasq; pares/& mutua Graiis
Dona ferat. quæ claſſe dehinc effuſa procorũ
Bella: quot ad Troiã flẽtes hiberna Mycenas:
Quos ꝓceres/natoſq; deũ/quæ robora cernes
Oppetere/& magnis Aſiam concedere fatis.
Hinc Danaum de fine ſedet: genteſq; fouebo
Mox alias: pateant mõtes/ſyluęq;/lacuſq;/
Cũctaq; clauſtra maris. ſpes & met? oib? eſto.
Arbiter ipſe locos: terrenaq; ſumma mouẽdo
Experiar/quænã populis longiſſima cunctis

Motus. In caſu accuſandi eſt vt ratem. Vulnere noſtro. In noſtrũ dolorẽ noſtrorũq; perniciem. Padi. Fabulam tãgit quã Ouid. ſecũdo Met. late proſequitur. Sorores. Phaetuſa Lampetie & Phœbe. quę in alnos verſę vt ait Virg. aut populos, viſo ſole peride ac luctus antiqui memores electrũ affatim lachrymantes effundunt: dicẽte Ouid. Inde fluũt lachrymę ſtillataq; ſole rigeſcunt De ramis electra nouis. Bellipotẽs. Mars: cui dicatũ erat vellus aureum. Amborum. Martis & Phœbi. Condita. Statuta. Fixa manent. ſic Pap. Fata vetant: ratus ordo deum. Rerumq; a principe curſu. Id ex philoſopho. vbi ceſſabit motus ille ſuperior, generatio deſiſtet omnis & corruptio: q vbi primũ cœpit dari viſum eſt reb? principium. Poeta ſiue fatũ exprimit implexam cauſarum ſeriem: & eſt cauſa ꝓceps rerũ vnde pendent alię & curſus priceps: ita miſcẽtur omnia. Scio velle Ariſtotelẽ in. ij. li. de Genera. & Corru. perpetuas eſſe generatiões: id q; ſecundũ naturę ſeriẽ: quoniã perpetuus ſit cæleſtis motus qui ipſarum eſt cauſa. potiſſimũ aũt generationũ atq; corruptionũ cauſã aſſignare cæleſtẽ motũ factũ ſub circulo obliquo. i. zodiaco: qui & vitalis dicitur: qm̃ ab eo oís generabilium corruptibiliũq; vita pẽdet. Ponta. quoq; huiuſce fuit ſententiæ in principio Vranię. dicens Stellis quibus emicet ingens Signifer vtq; ſuos peragant errantia curſus. Vñ hoĩ genus & pecudes: vñ æquor & aurę &c. ſi mõ hęc ad ꝑdicta referamus nõ aũt ad ſequẽs qd eſt Dic dea &c. Neq; enim. Quum fata preſcriberẽ nulla erat adhuc mea in terris progenies: quibus in liberorum gratiam potuiſſem fauere. Hic mihi. Tunc. aut legatur hęc. Iampridẽ regio. Phrygia, ſeu Aſia regio latiſſima: quę ab Helleſponto ad orientem ſolem verſus Scythiam protenditur. Tanaim tenus. Deſpau. q nouiſſime Syntaxim edidit hunc citans textum ſentit tenus cum ablatiuo accuſatiuoq; iungi poſſe, & reperire eſt qui apud Ouid. in Hero. legunt Scythiam tenus inde niuoſam. Magna ſane eſt poetarum authoritas: ſed in omnibus libris non eſt ſemp fidelitas. Qui Tanai apud Val. & Scythia apud Ouid. recipient Brutianorũ plagis non cõmittẽtur. Inſuper ſunt qui tenet legũt apud Ouid. Bonon. etiam codex impreſſus quem cæteris inuenio caſtigatiorẽ, Tanai habet non Tanaim. Vndat eqs. Abũdat. Pap. ponit cum accuſatiuo. Cum tu? Aeacides tepido modo ſanguĩe teucros Vndabit cãpos Summa dies. quã veniſſe Virgi. in. ij. ait: quũ Troia euerſa eſt. Venit ſumma dies & ineluctabile tẽpus Dardanię. Meæ quęrc?. Argo. deorum oraculis moniti mari ſe crediderunt. Tripodes. Strab. in. ix. docet mẽſam eſſe ſup quã vates Pythia inſcendens hauſto diuinationis ſpiritu dei reſponſa referebat metro & oratione ſoluta. lege Cęl. in. v. multis probantem tripoda non eſſe vas plenum puluerib̃us ex quo perflans ſpũs Phœbadib? vaticinij ꝑberet poteſtatẽ. Propiorq; ex virgine rapta. Medeam intelligo: quã proxime raptu? erat Iaſon: vnde dolor propior concipiẽdus erat. Herodo. in Clio ait Phœnices raptus auctores extitiſſe: vltoreſq; iniurię grękos. Cretẽſes Europam rapientes par pari rependiſſe: nec contentos a Scythia graios cum vellere Medeam aſportaſſe. De raptis autem mulieribus illud eſt exactum Herod. iudiciũ, iniuriorum virorũ factum eſſe fœminas rapere: amẽtium vero raptis vlciſcẽdis operam dare: prudentium autem pro nulla habere raptarũ pulchritudinem: quippe quę haud dubie fuiſſent nequaq̃ raptę niſi voluiſſent. Veniet. Poſt raptam Medeã ab Aſia, Paris ab Europa Helenam auferet. Paſtor. Paris, qui expoſitus in Ida Phrygia inter paſtores regios educatus eſt: a quibus recepta pręda Alexander dictus eſt. Pap. Soluerat Oebalio claſſem de littore paſtor Dardanus. Ida Phrygia. Vt ab ea differat quę eſt in Creta. Virgi. Dictamum genitrix Cretæa carpit ab Ida. Qui gemitus. Gemuerunt Phryges Heſiones raptum: Helenæ Gręci. Procorum. Menelai & Paridis: poſt cuius necem Deiphobi. Quot hiberna. Annos decem. Mycenas. Regem & populum Mycenæum intelligit. Natoſq; deum. Achillẽ Thetidis, Sarpedonem Iouis. Cygnũ Neptuni, & Mẽnona Aurorę. nec diſſimile eſt qd Pap. in Achil. affert. Quẽ tu illic natũ Sigæo in puluere? quanta Aſpicies victrix Phrygiarum funera matrum? Hinc Danaum. Placebit inde Danaum imperio finem imponere. Mox alias. Sic omnium rerum viciſſitudo eſt. Floruit Phrygię potentia. Europę vſqueadeo creuit poteſtas vt Aſiæ ſuperbiam contriuerit. Aphricę ſęuitiam experta eſt Italia. leges dedit mundo Roma quondam caput orbis clariſſimum. Galliarum procella non ſemel Aſiam terruit. in Franciam Britannica bacchata ſunt incendia: quę potenter reſipiſcens ſub Ludouico duodecimo rege inuicto Europę vires & Britanniæ feroces inſultus conſtans ſuſtinuit. Pateant montes. Vt Caſpij montes Alexandro, Pyrenei & alpes Gallis, & Xerxi velificatus Athos. Cęrula. Maria. Mea primum. Fuit cęleſtis aula primi? humanis peruia & facilis: quin & inter Iouem mortaleſq; (vt frequenter canunt poetę) conſuetudo. & in ſacra ſcriptura protoplaſtes paradiſi amœnitatibus delitiſq; oblectari ante lapſum poterat. Ordo autem cum ſenſu erit: mea regia quæ primum fuerat mortalibus non inuia aditu facilis, neo aſpera, poſt Titanũ Gigantumq; ſuperbiam & congreſſus Phlegręos viam reddidit aditu difficilẽ. Potes itaq; dicere: Mea regia primũ facta eſt mundo & mundanis: ſed poſt Iapeti bella &c. Aut dicas Tricis mundo. Nocuit non parum Iapetus & Iapeti ſoboles mundo cum Titanibus mixtus in cęlum auſus eſt manus tollere, Prometheuſq; hominem e limo terræ creauit, Ioui mentem ſurripuit, & e domo ætherea (inquit Horat.) ignem ſuſtulit. Pandorę vas reclusit Epimetheus: hinc morbi & miſerię prodierunt. dicẽte Hora. Poſt ignẽ ætherea domo ſubductum Macies & noua febriũ terris incubuit cohors ſemotiq; prius tarda neceſſitas leti corripuit gradum. Trucis ergo mundo: quia nocuit Iouis iram ſuſcitans: qui virginem e terra finxit: cuius dolo genus humanum deceptum eſt. vnde illæ natę ſunt a quibus pernicies omnibus impẽdet. Nobis quoq; primę virginis inſidię viam cęli durã reliquit: imo ſane clauſam, quã intemerata virgo labis origineæ neſcia: vt ſacroſanctum Baſilienſe ſapienter decidit concilium, aperuit. Quin & Home. α. οδυσ. ait Atlanta fuiſſe aſtutię pernicioſę & exitialis prudentiæ. ατλαντοσ θυγατηρ ολοοφρονοσ. loquẽs de Calipſo Atlantis filia. hoc interpres. Inſtituti. videãt lectores nũ inſtituit legẽdum eſt: vt ad regiam referatur. nam ſeu ad Iouem referas in prima perſona ſeu iter durum inſtitui dicas minus nitidum cõſpicias ſenſum. Liber. Bacchus, qui prim? triumphator dict? eſt poſt res fortiter geſtas in cęlum aſſumptus eſt. Expertus terras. Theſſaliam ſignat: vbi Admeto famulatus eſt Apollo, vt diximus. Dicunt alij Hyperboreos adiiſſe ab Ioue reprehenſum. In cælum dehinc a patre reuocatus eſt. Et piiſſimus ipſe redemptor. formam ſerui accipiens paſtor bonus terras expertus eſt. Idem enim eſt Phœbus & ſol iuſtitiæ Admeti captus amore: vt dictum eſt: id eſt generis humani: Pythonis ſerpentis antiqui ſupplantator qui animas euocat orco. (Idem enim eſt ſol qui & Mercurius inquit Macrob.) Is tandem ad cælos remeauit Apollo. Lumen purpureum. Virg. Et lumine veſtit purpureo. Facem flãmantem. Aſtra videntur ſignari: quorum in quinto Diodo. ita meminit. Extemploq; ſedata tẽp eſtate quum duo aſtra ſupra Pollucis & Caſtoris capita decidiſſent, omnes eo ſtupentes miraculo credidiſſe traduntur deorum prouidentia ſe a periculis exẽptos. Q d autẽ ſedata tempeſtate Diod. contigiſſe affirmat, Val. ante tempeſtatem deſcribit. Inane. Aera. In bifidum. Quum aſtrum vnum Caſtora: alterum Pollucem attigerit. Innoxia. Simile illud Virg. eſt. Ecce leuis ſũmo de vertice viſus Iuli Fundere lumen apex, tactuq; innoxia molli Lambere flamma comas. Miſeris. Quum in periculo ſunt conſtituti. Implorabile. Id Diodo. & Horat. Sic fratres Helenę lucida ſydera docent. Pangæa. Pangæum Thraciæ eſt promontorium Beſſis conterminum. Aeoliam. Q d ſequitur ex Virg. eſt, Nymborum in patriam loca fœta furentibus auſtris Aeoliam venit. vbi Ser. nouem eſſe Aeolias inſulas putat. Ptol. Sane inſulas iuxta Siciliam nominans ponit Διδυμην, ικεσιαν, ερικωδην, λιπαραν, αιθυμον, ςρογγυλην, ουσικαν, οσεωδην, φοββ αρτιαν, αιγουσαν, ιεραν, πακωναν. iũgitq; υπουσ ηφαιςου και αιολου. cui Beroal. Strabonis Solini & Pomp. ſententię adhęrens refragatur. Alis dei. Boreę, qui fingitur ob celeritatem alatus: ſic & Venti.

Phaetõtis ſorores.

Fatum.

Tenus.

Tripus.

Regna veli: linquãq; datas vbi cert? habenas:
Tunc oculos Aegæa refert ad cęrula: robur
Herculeũ/Lædæq; tuens genus: atq; ita fatur.
Tendite in aſtra viri: mea primũ regia mũdo
Iapeti poſt bella trucis: Phlegræq; labores
Impoſuit durum vobis iter: & graue cæli
Inſtituit. ſic ecce meus ſic orbe peracto
Liber: & expertus terras remeauit Apollo.
Dixit: & ingenti flammantem nubila ſulco
Direxit per inane facem: quę puppe ꝓpinqua
In bifidum diſceſſit iter: fratreſq; petiuit
Tyndareos: placida & mediis in frõtib? hæſit
Protinus amborum: lumenq; innoxia fudit
Purpureum: miſeris olim implorabile nautis.
Interea medio ſæuus permiſſa profundo

Raptarũ ſugillatio.

Paris.

Via cęli dura.

Liber deus.

Apollo myſticus.

Fax geminorum.

Ouid.in.vij.Hęc Boreas aut his non inferiora locutus Excussit pēnas.& paulopost. Orithyiam adamās fuluis complectitur alis Dū volat. Strata Ceres.Hęc Ouid.in fine.vj.Meta.late prosequitur. Refugi Pelori. Quia in
Pelorus. ęquor protenditur:terrasq; videtur refugere. aut epitheton monti poeta coniunxit.qd Peloro profugo nauium Annibalis fugientis gubernatori cōgruit. Scopulos minor. Synecdoche est. sensus erit. iuxta tellus scopulos habens non minores.signanturq; Lipara
Aethna. & Vulcani insula:etsi Aethna ferē Cyclopum sedes,cuius meminit Claud.dicēs. In medio scopulis se porrigit Aethna pustis.Acamas. Cyclops.Nudus Pyracmō.ex Virg.ē. Et nudus membra Pyracmon. Latumq; profundum.Latium legere malo. loci angustia cum codice Bononiēsi tam commode nos admonuit.Hinc enim ab ea.s. parte qua Pelorus in mare protenditur,in terras Italicas & latium iter est:vt a parte Lilybei in mare Aphricanū & Pachyni partim Lybicum:partim Ionium Si latum legatur sensus est patēs. Ex loco.n. angusto ad latiorem plerūq; via est. Signabiturq; mare Tyrrhenū.idq; minus placet. Ad uena Oceanus. Aduentiens mare & quasi nō innatum.Fabulamq; tangit quā alibi repetit de columnis Herculis. Is Gerionem Hispanum confecit:laboriscq; testimoniū relinquēs
Calpe. Calpen Hispanię montem ab Abyla Libyes viribus seiunxit: mariq; qd dicimus Herculeum,viam inter montium anfractus aperuit. Id Pomp.Me.in principio libri asserens inqt Deinde est mōs paltus ei quē ex aduerso Hispania tollit obiectus.hunc Abylam,illū Calpen columnas Herculis vtrunq; vocant. Addit fama nominis fabulam:Herculem ipsum iunctos olim perpetuo iugo diremisse montes:atq; ita exclusum mole montium Oceanum,ad quem nunc inundat admissum. Tot verba citare volui:vt cum poeta saltem fabulentur aliqui:temporis successu Oceanum viam reperisse inter Siciliam,& Italiā,Hispaniā & Aphricam,quodq; similiter fieri potuit inter Sestō & Abydon. Pro Val. nōnihil facit textus Lucani Tethis maioribus vndis Hesperiam Calpen summumq; impleuit Athlā ta:potuitq; Prisc. vir prædoctis quātumuis mordacibus insignis & literatus textum aliter legere. Sed Iacob.Bonon.ex doctorū cōiectura notamē celebre faciēs sine cataclysmo non admittendo poetę sensum elicere debuit nec semidoctos latet Hesperiam sine adiuncto dici Italiam:sed id vnum scio hesperiam Calpen Hispanię montem claudere. Tu prædictum lege in Luc. Hinc diligenter perpende an Sulp.& Beroal.Iacobo postponēdi veniant.Non ideo apud Virg.in carmine buccolico dixerim Agrestem tenui musam meditaris auena:sed sylvestrem:q̄uis Quintil. in.ix. Inst.orat. Agrestem legit. nec fūmo Atlante qd citatur a Prisc.licet dici posset. Pōta. quoq; loquens de fortitudine heroica Platonem citat dicētem Oceanum fines suos olim trāsgressum Hispaniam,Italiam,Græciam:præterq̄ qui montes essent eminentissimi aquarum mole inuoluisse.Perderet. Vna eū tellus

Carbasa Pangęa Boreas speculatus ab arce
Cōtinuo Aeoliam:Tyrrhenaq; tēdit ad antra
Cōcitus:omne dei rapidis nemus ingemit alis:
Strata Ceres: motuq; niger sub ꝓpete pōtus.
Aequore Trinacrio:refugiq; a parte Pelori
Stat rupes horrēda fretis:quot ī ęthera surgit
Molibus/infernas totidē demissa sub vndas.
Nec scopulos aut ātra mior iuxta altera tellus
Cernit:illā Acamas hitat: nudusq; Pyracmō.
Has nymbi/ vētiq; domos/ & naufraga seruat
Tēpestas.hinc in terras Latiumq; ꝓfundum
Est iter.hinc olim soliti miscere polumq;
Infelixq; fretum(Neq; enim/ tunc Aeolus illis
Rector erat:Libya cū rūperet aduena Calpen
Oceanus/cū flens Siculos Oenotria fines
Perderet/& mediis intrarent mōtibus vndæ)
Intonuit/donec pauidis ex æthere ventis
Omnipotens/regemq; dedit:quē iussa vereri
Sęua cohors:mōtēq;/Chalybs iterataq; muris
Saxa domāt Euros,cū iam ꝓhibere fremētū
Ora nequit:rex tūc aditus/ & clausira refrigit
Ipse volēs:placatq; data fera murmura porta.
Nuncius hunc solio Boreas ꝓturbat ab alto.
Pāgæa quod ab arce nefas(ait)Aeole vidi
Graia nouam ferro molem commēta iuuētus
Pergit/& ingēti gaudēs domat æquora velo:
Nec mihi libertas īmis freta tollere arenis:
Qualis eram nōdū vinclis & carcere clausus.
Hinc animi:structæq; viris fiducia puppis:
Qz Boreā sub rege vidēt.da mergere Graios;
Insanamq; ratē.nil me mea pectora tangunt.
Tātū hominū cōpesce minas:dū littora iuxta
Thessala: necdum aliæ viderūt carbasa terrę.
Dixerat.at cūcti fremere itus/& æquora vēti
Poscere,tum valido contortam turbine portā

Impulit Hippotades:fundūt se carcere læti
Thraces eq:Zephyruscq; & nocti cōcolor alas
Nymborū cum prole Notus:crinēq; ꝓcellis
Hispidus/& multa flauus caput Eurus arena
Induxere hyemē:raucoq; ad littora tractu
Vnanimi freta curua ferunt.nec sola tridētis
Regna mouent:vasto ꝓiter ruit igneus æther
Cum tonitru/piceoq; ꝓmit nox omnia cælo.
Excussi manibus remi:conuersaq; frontem
Puppis in obliquū resonos latus accipit ictus.
Vela super tremulum subitus volitantia malū
Turbo rapit.q tū Minyis trepidātib9 horror
Cū picei fulsere poli:pauidamq; coruscæ
Ante ratem cecidere faces:antemnaq; læuo
Prona dehiscentem cornu cum sustulit vndā:
Non hyemē:missosq; putāt cōsurgere vētos
Ignari:sed tale fretum,tum murmure mœsto.
Hoc erat illicitas temerare rudētib9 vndas:
Qd nostri timuere patres.vix littore puppim
Soluimus:& quāto fremitu se sustulit Aegon:
Hoccine Cyaneę concurrunt æquore cautes:

fuerat,testibus Virg.& Sallust.maris interfluxu diuisa. Flens.Propter tantū dispendium. Est nanq; Sicilia regio fertilissima,lege quartum librum Iustini de Siciliæ situ loquentis. Vnde intrarent.Causam oceani incremēti inter Calpen & Abylam explicat Philost.in vita Apollo.Tianei,quæ inter Siciliam & Italiam eadem est.Regemq; dedit. Acolū:qui vē
Aeolus. torum rex creditus est q; nautas vti velis docuit,tempestates ventosq; prenoscere. Nouā molem.Argo nauē.Nec mihi.Non ea sum libertate qui pro arbitrio excitare fluctus valeam.Hinc animi.Humanis audacia creuit:vbi ventos sub alieno teneri imperio conspexerunt.Insanamq; ratem. Temerariam: ꝓpter nauigantium audentiam,aut vt diximus fatidicam,Pap.interpretantes. qd non ignorare potuit Boreas quia de9. Mea pectora. Sūt filij parentum animæ:cor ipsum. legendū est tamen nō minus docte pignora:vt Pap.versui non dissonum.His marios Aquilonia pignora fratres.& signātur Calais & Zetes alati iuuenes Orithyię filij ex Borea. Ouid.i.vi. Et genitrix facta est partuq; enixa gemellos: Cętera qui matris,pennas genitoris habebāt.
Hippotades. Hippotades. Aeolus Hippotæ Troiani nepos,Iouis & Sergestæ filius. Diodo.in.v.ait Hippoten Minantis filiū ex Menalippe Aeolum genuisse. Sic Home. κ.οΔυσ. αιολοσ΄ πΗποταΔησ΄ φιλοσ΄ αθαματοισι θεοισι. De cuius familia filijsq; non pauca idem Home.affert.
Thraces eq. Thraces equi Venti ex Borea & Dardani equabus orti. Thraces ergo a patre, equi a matre dicuntur.Thraces etiam fuere equi Diomedis soliti humano corpore pasci. Cōcolor nocti.Nocticolores habens alas:qua dictione Iulius Paulus vtitur dicens Memnona noctico lorē.ad illud Virg.respiciēs.Et nigri Memnonis arma. a. Tridentis. Neptuni tridētiferi:estq; præcedens vocalis correpta:vt vel pueris notum est. solum vidi trifatidicus ab Auson.
Loc9 Ausonij breui præcedente proferri.vbi scopulum vitare volentes legent Et terfatidicę nomen cōmune Sibyllę.nec prodest Trinacria quum sequatur quantitatem dictionis trinus.Horror. Tremor & mentis perturbatio:si ad Argo nautas refertur. Legatur Ponta.de fortitudine loquēs. Si ad cętera,obscuritas & sęuities.Pap.Inde horror aqs. quasi facies sęua ob tenebrasq; coruscatione sola illustratas horrida.Dū picei fulsere poli.Id totum ex Virg.fontibus manauit.Micat ignibus æther. Nox incubat atra. Nō hyemē.putabant Argonautę mare assiduis perturbari ꝓcellis.Putant.Nō existimant ab Aeolo ventos esse dimissos. Aegon. Thraciæ fluuius est teste.Pōp.Mel.
Aegon. classis atticæ naufragio insignis. iuxta quem decidit e cælo lapis vehiculi magnitudine,colore adusto,quē e sole casurum Anaxagoras prædixerat,inquit Pli.ca.lxx.lib.ij.Huius fluuij iterum meminit Pli.xj.cap.lib.iiij.Crinonem scissam flumini ego appositam.vbi Hermol.ait veterem esse lectionem.Crithoten Sycam Ago flumini appositam.& quum Pomp.Mel.citatur dicens flumen Aegon, addit forte rectius dici posse flumē Aegos in casu patrio.Lactā.vero in illum Pap.locum,Et innumeris quas spumifer assilit Aegon.in.v.signari ait mare Aegęum.& iterum paulopost:Ventisq; absentibus Aegon Motus:& ingenti percussit littora ponto.ait idem Lact.Aegon promontorium Lemni:id est mare Aegęum.Etsi expositio sinistra est:Nestor tamen Lact.opinionem approbat dicens Aegon esse Lemni insulę promontorium.Aegos vero fluuius est Thracię. Si quis ergo
Aegos. velit Pomp.Mel.subsequi,Aegon pro Thraciæ fluuio legat necesse est:qui etiam dicitur Aegos.sic Athos & Athon.vltimo vtitur plerunq; Pli.qd etiam dixit Cicero. Si vero Hermol.Nestorisq; sententia pręferat,apud Pomp.Aegos legemus.Hic vero Lact.hęrentes Aegon pro mari Aegęo ponemus qd diffunditur vsq; Thraciam versus septētrionem & Chersonesum.Iam enim in Aeggo nauigantes procellas sensere.qd autē de Lemni promontorio dictum est,confusum putauerim. Aegō ꝓmōt.in sinu Theanaico.Ptol.Insup apud Lucret.in vj.In Syria Sidone qd accidit: & fuit Aegei In Pelopōneso.cū Pio Bapt.legā Aegis,& signant Aege Achaię seu Pelopōnesię:qd nō placet Ioan. Bap. Pio,nisi qs dicat falso Achaicas additū vbi esse debuit Euboicas.

Linquite terras.Insultatio amara. Sacros fluctus.Non violandos. ergo nec viris adeūdos.Flentes occumbere. Tristes, q; tam fœde morituri erant.sic infinitiuo vsus est Virg. Phyllida amo ante alias:nā me discedere fle-

Tristius an miseris superest mare:liqte terras
Spe pelagi:sacrosq; iterum seponite fluctus.

uit. Inutile robur. Arma aduersus vndas pugnaturo inutilia. Segni leto. Morte vilissima qd̃ maxime Virgi. Aeneas queritur, illos ter & quater fœlices iudicans: qui pro focis, aris & patria fortiter pugnantes occubuerant. Verba suprema. Salutem desperantes vale dicebant, aut quid nõ dissimile. Virgi. Incubuitq; toro: dixitq; nouissima verba. Tota quum. Heptimimeris. Hasta trifida. Neptuni tridentem designat. & hęc omnia de fonte Virgi. ex primo Aeneidos profluũt. Si qs autem allegoricum expetit sensum, ad Franc. Philel. in epist. & Christ. Lãd. i quęst. Carnald. recurrat.

Segne letũ in aquis.

Hæc iterant segni flentes occumbere leto,
Magnanimq; spectat pharetras, & iutile robur
Amphitryoniades: miscent suprema pauẽtes
Verba alii: iunguntq; manus, atq; ora fatigãt
Aspectu in misero: tota cum protinus alnus
Soluitur: & vasto puppis mare sorbet hiatu.
Illã huc atq; illuc nũc torquẽs verberat Eurus:
Nũc stridẽs Zephyrl aufert Notq: vndiq; fer
Aeqra: cũ subitq trifida Neptunq i hasta Cuẽt
Cæruleũ fundo caput extulit. Hãc mihi Pallas
Et soror hãc (inqt) mulcẽs mea pectora fletu
Abstulerit. veniãt Phariæ Tyriæq; carinę:
Permissũq; putẽt: quoties mox rapta videbo
Vela Notis: plenasq; malis clamoribq vndas.
Non meus Orion: aut sęuus Pleiade Taurus
Mortis causa nouę. miseris tu gentibus Argo
Fata paras: nec iam merito tibi Tiphy quietũ
Vlla parẽs volet Elysium, manesq; piorum.
Hęc ait. & pontum pater ac turbata reponit
Littora: depellitq; Notos: quos cęrulq horror
Et madido grauis vnda sinu: longeq; sequutus
Imber: ad Aeoliæ tẽdũt simul æquora portæ.
Emicuit reserata dies: cælumq; resoluit
Arcus: & in summos redierũt nubila montes.
Iã placidis ratis extat aqs: quã gurgite ab imo
Et Thetis & magnis Nereq socer erigit vlnis.
Ergo humeros ductor sacro velatur amictu:
Aesoniãq; capit paterã: quã munere gaudens
Liquerat hospitio: pharetrasq; repẽderat auro
Salmoneus: nõdum ille furens: cũ fingeret alti
Quadrifida trabe tela Iouis: contraq; ruentem
Aut Atho: aut Rhodopẽ: mœstæ nemora ardua Pisæ
Aemulus & miseros ipe vteret Aelidis agros.
Hac pelago libat latices: & talibus infit.

Abstulerunt.

Orionis ortq.

Syderũ ortus triplex.

Dii quibus vndarũ/tẽpestatisq; sonoræ
Imperium/& magno penitus par regia cælo:
Tuq; fretum/diuosq; pater sortite biformes:

tescit: sed chronico: qm̃ in autũno sole inferius hemisphęrium occupante Pleiades cum Tauro oriunt̃: quo fit vt non inter se pugnẽt Virg. & Ouid. eo. n. tpe quo Pleiades: aut alia sydera cosmice occidũt, chronice oriunt̃: & cõtra. Mane tm̃ cosmice: sero vero chronice oriunt̃. Heliacq vero ortq siue solaris: quo ad nros aspectq cõsyderat̃: eoq; oriri dr̃ sydus: cũ ob elongationẽ eius a sole iã a nobis videri potest. de hoc ortu Ouid. i Fastis. Iam leuis obliqua succedit aquarius vrna. Et de Heliaco occasu nuper meminimus: cum de cane gnosiaq; corona esset sermo Quo igitur ortu nymbos procellasq; concitet Orion, nunc dicendum: non cm̃ quotidiano ortu quo sicut & cætera astra nostrum quotidie semel occupat hemisphęriũ: sic enim oporteret quotidie ab ipso nymbos procellasq; concitari: Sed de ortu Chronico id intelligitur: quo in hyemis initio & pmultis hyemis diebus oritur. Nam cũ cancer estatis initium obtinẽs Aegoceroti hyemẽ aperienti opponatur, ipsq; orion cum cãcro toto corpore (vt & ipse Higinius testatur) exurgat, constat sero in hyemali tempore nostrum ascendere hemisphęrium sole ipm linquente. An aũt ipsius orionis virtute nymbi procellæ tẽpestatesq; sonorę moueant̃: si forte roges, an ab alijs constellationibus: Dico id potius ab hyemis dispositione quæ frigida atq; humida: cum huiusce temporis constellationibus talia prouenire, cum nec frigidę sit naturę ipse orion, nec humidę, nec omnino aereę: sed proinde dicitur talia mouere suo ortu: qm̃ dum Chronice (vt dictum est) oritur, talia eueniunt. Cũ aũt. 17. luceat stellis, quarum tribus caput fulget, singuli humeri singulis, dexter cubitus vna, tamẽ obscura, eadẽq; manus vna, zona tribus, gladius totidẽ obscuris, singulaq; genua & pedes singulis, prę̃cipuarũ hę sunt naturę. Ea em̃ q̃ dextri est humeri, Martię Mercurialisq; naturæ particeps est: itidẽq; illa qua sinister humerq fulget. Ea vero quę sinistro pedi inest, Iouiæ ac Saturninę. Aliarũ aũt nõ solent naturas ita obseruare astrologi. Si aũt voluerit quisq; tẽporis mutationes obseruare, non solum aduertat sydus tunc temporis ascendens: sed eiusce temporis affectionem, tũcq; vigentes constellationes: quas crebrrime secundum varias septem planetarum positiões solitũ variari. Suo igitur ortu hyemẽ nymbos tempestatesq; ciet: vnde nymbosus a Virg. dicitur. Meus. Sequitur Hesiodum Valerius dicentẽ ex Neptuno & Euryale genitum esse Oriona: alijs Neptunum Iouem & Mercurium nominantibus. Pleiade. Septem sunt Pleiades in cauda Tauri: qd̃ ait Pli. in. ij. vt in fronte suculæ quę dicuntur Hyades. Illæ vero Vergilię. Gellius tamen lib. xiij. inquit Hyadas Tauri caput facere: reliquum corpus Vergilias. Higinius vero ait Vergilias inter caput Tauri esse: & arietis stellas. Ab his Virg. poetam Mantuanũ nominatum contendunt Bapt. Pio Virgilium approbante: cum quo ipse sentio. cęteris sit pro ratione voluntas. Politianus in miscellanei s, Pius in Lucretium, Cælius in aut. lect. prius exquisite reuoluantur: inde feratur iudicium. Sęuus. Mouent tẽpestatẽ Pleiades. Propterea dixit Sene. in Herc. fur. Illinc timẽdum ratibus ac ponto gregem Passim vagantes exerunt Atlãtides. Fata paras. Vt dictum est ex Luc. Fatisq; per illam accessit mors vna ratem. Tiphy. Eorum matres quos tecum agis: quiq; sunt aliquando nauigaturi, dira imprecabuntur tibi supplicia, nec beatorum sedes optabunt. Reponit. Sedat, mari in alueum contracto. Arcus. Iris. Placidis aquis. Trãquillis. estq; maris trãquillitas dicta μαλακια quasi mollities: nam μαλακον est molle, ait Hermol. in Pli. vbi ingenue fatet quid in maiaco sanum apud Quintil. signet, se non satis scire. Cælius lib. iij. rem exponens ait, homines prudentiores haberi & perspicaciores: qui cute sunt molliori, crassipelles vero fatuos. Velatur. ex sacrificantium more qui caput velabãt. Virg. in. iij. Et capita ante aras Phrygio velatur amictu. & Tunc sacro velatur amictu. Pateram. Virg. est Tum pater Anchises magnum cratera corona induit. Auro repẽderat. Aureo poculo donatus est Aeson: qui sagittas Salmoneo dederat. Furens. Fabulam tangit Virgil. in. vj. Vidi & crudeles dantem Salmonea pœnas. Dum flammas Iouis & tonitrus imitatur Olympi. Aut Athon aut Rhodopen. ex Virgi. Hemistichion est: vbi Atho legendum Nestor & Aldus contendunt. Fatetur tamẽ Nestor Ouidium dixisse. Nec leuius q̃ siqs Athõ Pindumq; reuulsos. Constat nomina in ωσ tertiæ declinationis apud græcos accusatiuos facere in ωρ iuxta regulam. a qua demũtur, inquit Aldus ex Theodori doctrina, αθωσ κωσ τεωσ και λαρωσ: quæ faciunt in ω accusatiuos. quin tamen in ων iuxta regulam terminari possint vix possent obsistere. vnde Herod. in Erato: vt fidelis codex græcus ostendit: ita inquit. εκδε ακαμθου ορμεομεμοι του αθωρ περιεβαλομ. Idẽ. εκβαλλωρ προς τον αθωρ. Idem. και τω μαντικω μεγαλοσ περι του αθωρ. Recte idem Nest. citatq ait ω sequẽte vocali corripi apud Virgilium Aut Atho aut Rhodopẽ. sed pueriliter labitur dicens Atho apud Virg. in accusatiuo esse: vt In foribus letum Androgeo: vbi actũs est atticq Androgeo, inquit. Conijcio Nestora credidisse lętum esse adiectiuũ: cui subsit Androgeo accusatiui casus: qui tamen est patrij. & flectitur ο αυδρογεωσ του αυδρογεω τω αυδρογεω τον αυδρογεωρ ω αυδρογεωσ. In eadem etiam notatiõe labitur carmẽ, Sene. corruptũ ex Med. citans. Aemonias ille quum tulit pestes Athos. quem simili pede claudicantem aduocat Despaut. Hæc Nestor perperam notauit in dictione Athos, dum Seruium incurię arguit & ignorantię, legentem apud Virg. Quãtus Athõ. aut quãtq Eryx, & nõ Athos: qd̃ admittere debuit Ser. vt ex supiorib̃ patet: licet & Athon quãtitati recte nõ obstat sed auxiliũ codices negant. Pli. em̃ in. iiij. ait. Mons Athon quẽ Xerxes rex Persarũ a cõtinẽti abscidit. & in plerisq; locis Athona dicit. In textu vero ne ωρ corripiamq, cũ Nestore Aldo & Theod. Gaza legemus Atho. putat Desp. posse dici Athos. ois. vt Tros & Minos: q̃ flectunt̃ secũdũ quitã decl. apũd græcos: vt ηρωσ ηρωσ Heros herois. quędã etiã i ωσ recipiũt ωτοσ. vt ερωσ ερωτοσ. sic αιγοκερωσ αιγοκεροτοσ. q̃ pœnultimã genitiui ptrahũt & vlti mã nti. Audio quosdã Bap. Mãt. auidiuscule incessere q in prima Parth. dixerit eros, elpora, pistis: tã q̃ flagitiũ fuerit vltimã eros corripuisse: sed norit recte dici ερος ελπορα πιστις, cũ signant̃ charitas seu amor piq & honestq spes & fides. Nõ ei voluit poeta amorẽ flagitiosum dare comitẽ puellę cupidinis & amorũ expti ερωσ sane ερωτοσ in quita decli. dr̃ cupido, amor obscœnq. ερος vero i quarta ερς ερω dr̃ amor sincerq, piq, & honestq. Latices. In sil'i materia dixit Virg. Impleuitq mero. Virgil. in. iij. Dij qbq. Virgil. in. iij. Dij maris & terrę tẽpestatũq; põtentes Ferte viã vẽto facilẽ & spirate secũdi. Par regia. Iuppiter suã habet regiã. vñ dictũ ẽ. Mea primũ regia mũdo Iapeti post bella trucis. habet & suam Pluto. Hinc dicetur. Cardine sub nostro rebusq; accisa supernis Tartarei sedet aula patris. & nunc dicitur Neptuni regia. Pater. Nereu, Oceane, vel Neptune. Biformes. Vt Glaucum, Ino, Thetidem, Hellen: quę & piscis & hominis formam finguntur habere. Sortite. Ergo Neptunus signatur veri̇

Pleiades.

Malacia.

O in actõ. Athos.

Athon.

Eros.

Ista nox. Quę mari tã sæua incubuerat: vt apud Virg. ponto nox incubat atra. Amplecti limina. Q d̃ faciunt reduces, aut qui cũ timore nulla ve spe redit⁹ cedũt: vt dicet in. ij. & vlti. Meritq. Legũt alij meritas: & ad aras referũt. Quocunq; loco. Apol. ait Argonautas quũ ad Isthmõ venissẽt, sacra Neptuno fecisse & dicasse nauẽ. Honos. Sacrificiũ. Horrendus. Venerãd⁹. vt Arboribꝰ suꝰ horror inest, ĩ qt Luc. vel scd̃; cõem verbi expositionẽ adsumat. Rotq. Curru, ps p toto. Eqsq; Eq neptuni sunt delphines Ceteq; ĩmania ĩqt Pap.

Triton. Tritõ. Neptuni Tubicẽ ẽ & armiger. Pap. Armigeri Tritões eũt. & Virg. Aemulꝰ exceptũ Tritõ si credere dignũ ẽ &c. Nec id tãtũ finxere poetę: quũ ẽt Pli. ĩ. ix. dicat, auditũ ĩ quodã specu Tritonẽ cõcha canẽtẽ. in q̃ capite verã asserit eẽ de Nereidibꝰ opinionẽ hũanã effigiẽ habẽtibꝰ. Nõ mirũ igit ẽ si poetę biformes deos maris appellãt. Syrꝰ. Est in ore canis astrũ q̃ oriẽte canes ĩ rabiẽ facile vertũt. Populator. Propter ĩmẽsũ ardorẽ segetes destruit. Agrestũ. Agrestũ: vt Agrestũ vis magna coit. & Ter mẽsũ qnq; labores. Priscũ. Antiq̃ religiõe colẽdũ: & a prisq; obseruatũ. Aere. Virg. Spumas salis ęre ruebãt nõ ad remos qdẽ: s; rostrũ nauis referẽdo: vt exponit Parth. qui hũc locũ citãs legit: Vorat ęre tridẽti. Mensq; mali p̃saga. Virgi. ꝏba sũt, Pręsaga mali mẽs est. n. vt ĩqt Pap. Pessimꝰ in dubijs augur timor. Regq; pgeniẽ. Acastũ. Nuda. Apta neci & sine defensoris p̃sidio. Patrem. Aesona. In crimie medio. In criminis suspitiõe. Nec quase. repetẽdũ est verbũ videt. Obijce. Prima in

Aerisona Ida differẽs est inquit Nest. alij vbi producit, i interjcũt. Aerisona ida. Nõ legas ira cũ Bono. codice. signat̃q; Ida Cretẽsis vbi Corybãtes ne Iouis vagitus audiret ęra pulsarunt. q̃uis etiã Phrygia Ida recte possit Aerisona dici p̃ pter tympana sacerdotum Berecynthiæ. Vo-

Dædali fuga. lucet Dædalus. Q ui vt auctor est Ouid. alas sibi accõmodauit. & Virgil. Remigio alarũ. in vj. vbi Serꝰ non p aera: sed mare Dędalum euolasse ait: quũ ala sit & auiũ & nauiũ. Prosiluit. Elabirynthoĩ aera. Comes. Icarꝰ. Breuioribꝰ. Q uũ patre leuior foret leuioribꝰ alis fere bat̃. Nube noua. Icaro & Dędalo nubis speciem faciẽtibꝰ. Hinc Ouid. de illoꝝ volatu inqt Vidit & obstupuit: quiq; ęthera carpe possent credidit eẽ deos. Minoia. Cretẽsis. Gortyna. Vrbs Cretę: a qua tela Gortynia. Ore premit. Exosculatur. Sũt hic. Apud nos. Bystonas.

Lycurgi ſęuitia. Thracas. Meritos. Dignos q Bacchi ſęuitiẽ experirent: nã vt inqt Diod. quũ Lycurgus rex Thracię simulatã cũ Baccho inijsset amicitiã: interceptasq; Bacchũ sequẽtes fœminas obtrũcasset: idẽ de Baccho se factuꝝ sperans a Tharope pditus victis Thracibꝰ captꝰ est: & oculis priuatꝰ. ob id Virg. dixit. Sæuo quõdam regnata Lycurgo. aut quia vitibꝰ nocituros crura sibi amputauit. propterea dictus ab

Corniger Bacchus. Ouid. bipẽnifer. Cornua ſęua. Corniger Bacchus fingit: q; boues cornutos aratro copulauerit aut qa vinolenti nimio ipetuosi sunt vino, & quasi cornu petẽtes fiunt. Ordo erit. cõiunx & nati Lycurgi ipsum furore a Baccho immisso, fugiunt per porticus. Cũ Bacchus

Seu casus nox ista fuit: seu voluitur axis:
Vt superum sic staret opus: tolliq; vicissim
Põtꝰ habet: seu te subitæ noua puppis imago
Armorũq; hominũq; truces cõsurgere in iras
Impulit: hæc luerit satis: & tua numina rector
Iam fuerint meliora mihi. da reddere terris
Has animas: patriæq; amplecti limina portæ.
Tũ quocunq; loco meritis tibi plurimus aras
Pascit honos: vbicunq; rotis horrendus eqsq;
Stas pater: atq; ingens vtrinq; fluẽtia Triton
Fræna tenet: tantũ nostras concede per vrbes.
Dixerat hæc. oritur clamor: dextraq; sequentũ
Verba ducis. sic cũ stabulis & messibus ingẽs
Ira deum: & Calabri populator Syrius arui
Incubuit: coit agrestum manus anxia priscum
In nemus/ & miseris dictat pia vota sacerdos.
Ecce aũt molli Zephyros descendere lapsu
Aspiciunt: volat immissis caua pinus habenis.
Infinditq; salum: & spumas vomit ęre tridẽti.
Tiphys agit: tacitiq; sedent ad iussa ministri.
Qualiter ad summi solium Iouis omnia circum
Prona parata deo: ventiq; hymbresq; niuesq;
Fulguraq; & tonitrꝰ & adhuc ĩ fõtibꝰ amnes.
At subitus curaq; ducem metus acrior omni
Mensq; mali præsaga quatit: q; regis adortus
Progeniem: raptoq; dolis crudelis Acasto:
Cętera nuda neci: medioq; in crimine patrem
Liquerit: ac nullis inopem vallauerit armis/
Ipse procul nũc tuta tenens: ruat omnis in illos
Quippe furor: nec vana pauet trepidatq; futu
Sęuit atrox Pelias: iimicaq; vertice ab alto Crl.
Vela videt: nec qua se ardens effundere possit.
Nil animi nil regna iuuant: fremit obiice põti
Clausa cohors: telisq; salũ/ facibusq; coruscat.
Haud secus ærisona volucer cũ Dædalus Ida

Profiluit: iuxtaq; comes breuioribus alis:
Nube noua linquente domos: Minoia frustra
Infremuit manus: & visu lassatur inani.
Omnis eqs: plenisq; redit Gortina pharetris.
Quin etiã in thalamis: prioq; in limine Acasti
Fusus humi: iuuenis gressus & inania signa
Ore premit: sparsisq; legens vestigia canis:
Te quoq; iam mœsti forsan genitoris imago
Nate ait: & luctus subeunt suspiria nostri.
Iamq; dolos: circumq; trucis discrimina leti
Mille vides? qua te infelix qbus insequar oris?
Non Scythicas ferus ille domos: nec ad ostia
Tẽdit iter: fa Isę sed captũ laudis amore (põti
Te puer in nostræ durus tormenta senectæ
Nũc lacerat: celsis an si freta puppibus essent
Peruia: non vltro iuuenes classemq; dedissem?
O domus: o fræti nequicq̃ prole nepotes.
Dixit: & extemplo furiis iraq; minaci
Terribilis: sunt hic etiam tua vulnera prædo:
Sũt lachrymę: caruſq; parẽs. simul ędibꝰ altis
Itq; reditq; fremẽs: rerumq; asperrima versat.
Bystonas ad meritos cũ cornua ſęua Thyoneꝰ
Torsit: & infelix iã mille furoribus Hæmus:
Iã Rhodopes nẽora alta gemũt: talẽ icita lõgl
Porticibus: coniunxq; fugit: natiq; Lycurgũ.
Tartareo tum sacra Ioui: Stygiisq; ferebat
Manibus Alcimede tanto super anxia nato:
Si quid ab excitis melius pernosceret vmbris.
Ipsum etiam curisq; parem/ talesq; p̃mentem
Corde metus ducit facilẽ tamẽ Aesona cõiũx.
In scrobibꝰ cruor/ & largꝰ Phlegethõtis apti
Stagnat honos: ſęuoq; vocat grãdęua tum ĩtu
Thessalis exanimes atauos/ magnæq; nepotẽ
Pleiones. Et iam tenues ad carmina vultus
Extulerat/ mœstosq; tuens natumq; nurumq;

in Thracas pditores ipiũq; tyrãnũ arma cõuertit. Porticibus lõgis. Fabulã miscet historię. Tartareo Ioui. Plutoni. sic Virg. Sacra Ioui Stygio. & Baptista. Et formidata pfundo incrementa Ioui. Eodẽq; modo Virg. Tartareã seu infernã Iunonem vocat Proserpinã. Iunoni inferne dictꝰ sacer. Manibus. huiꝰ primã ponit Nest. ad placitum: legens apud Lucret. in. iij. Et quocunq; loco miseri venere parentant: Et nigras mactãt pecudes: manibusq; deisq; inferias mittunt. At Despaut. legendum docet & manibus & dijs. Ioannes vero Bapt. Et manibus diuis. s consumpta: qd̃ est apud Lucret. perq̃ frequens. Senecę authoritas in Troade Nestorem adiuuare videtur: Ite ite inertes debitos manibus meis Auferte honores. qd̃ & Ascen. ipse notauit. sed peruicaciores forsitan legendum contendent. Manibus meritos meis. aut qd̃ equius est manibus a manus. Achillis siquidem manibꝰ quarum virtute Hector ceciderat, plurimum debebant græci. Alcimede. Quã dixim⁹ a Diodo. Amphinomen vocari. Excitis vmbris. Vt de Samuelis suscitatione tradiderunt nostri. j. lib. Regũ. Est aũt imitatus Homerũ dicentem in. xj. Odyss. Vlyssem fecisse Scrobẽ cubitalem. vocat βοθρον πυγουσιον. Inter ps exponit per foueam cubiti. Est nanq; vt sępe vtitur interpres, βοθρος· και βοθυνος· fouea. quã dictionem vt minus latinam explaudũt aliqui. Q ue autem preces funcẽs. & vita functis sacra faciẽs miscuerit, docet dicens. Πρωτα μελικρητω, μετεπειτα δε ηδεϊ οινω, τοτριτον αυθ υδατι· επι δ' αλφιτα λευκα παλυνον. Et hæc vt Tiresias accitꝰ biberet. scrobem cubitalem ad manes pacandos & euocãdos antiqui faciebant. Huius meminit Sil. in xiij. & Sene. in Oedip. Vnde ait poeta In scrobibus cruor. qd̃ apertius Seneca dixit. Irrigat sanguis focos: solidasq; pecudes Vrit: & multo specum saturat cruore: Libat & niueum in super lactis liquorem: Fũdit & Bacchum manu leua. Mella posuerunt antiqui: quo honos largior esset: nec complebatur factũ nisi melle, vino dulci, aqua cum farina & cruore lacteq; oblatis. Thessalis. Ars magica a Zoroastre: teste Pli. inuẽta est: & ex Perside ad Thessalos missum, inde ad Thraciã aut Athraciã q̃ dicit Thessalia aduolauit. de hoc plura Apul. de Asino aureo. Atauos. Patres maiores vocat. sic Sene. Et terram intuens grauiore manes voce & attonita ciet latrauit Hecate turba ter & valles caue sonuere mœstum. Sic. n. legendum duxit Daniel reclamantibus alijs ternarium numerum de manibus intelligi nõ sinentibus. defendit Danielẽ Virg. Ter centũ tonat ore deos. & Sene. in eodẽ sensu. Ter latratus audax Hecate dedit. Nepotẽ Pleiones. Erũt forsan q Mercuriũ innui cõtẽdãt iter deos superos & inferos mediũ: q ex maioribus vnꝰ erat ex Maia Atlãtis filia natꝰ. Vñ Ouid. cui sic rñdit Atlãtis Pleionesq; nepos. Verior tũ fẽsus mihi videt: si ad Crethea respicias: cuius originem ante explicuimus & Mare apud Ponta. Cęsarem sic vocat nepotem. Cedo inquit simul arma simul mea signa nepoti. Tenues. Sine corpe. Ad carmia. Q uorũ magna

Iuppiter tartareus.

Manes.

Tertiatius ifẽtis datus.

vis est. Extulerat. Pleiones nepos Cretheus.
Natumq; nurumq;. Aesona & Alcimeden.
Libato. Gustato. Pandebat. Vaticinabat: aperiebat. Ille. Iason. Volat. ad aues nauesq; apte referr vt alę. Oracula. Vt dicer in quinto. Spolijs. Vellere aureo. Nurib9. Propter Medeam.
Cuperem. Vellē Iasona cū tanto honore redeuntē cōspicere. Fraterna. Vt fratrū piorū imēsus est amor: ita impiorū crudele odium. Hoc
Fraterna odia Remus & Romulus, Etheocles & Polynices Atreus & Thiestes, Aeeta & Perses: alijq; testantur innumeri: nec odium q̄uis non mutuū: Cain in Abelem, Tiphonis in Osirim Esau in Iacob, Absalonis ve in Ammonē omittēdū ē. nūc ergo arma fraterna hostilia dixit: & qualia frater impius in fratrē mouere solet Famulos art9. Qui aię rei diuinę famulari debēt. vix ergo viros dixeris, qui corpori famulaturo aiam tā insignē dñam famulari pmittūt: ancilęq; subijciunt. has enī inter tenebras aia nobilis domina: cui cælestis origo, carceri mācipata cimmerio artubusq; famularib9 q̄ fursū f ūt lucida vix agnoscit: imo illis nō datur respicere: q ex famulis dños cōstituentes ordinē puertunt. Silentū. Virg. Vmbręq; silētes. Aeolus. Qui fuit Deucalionis filius Salmonei pater, abauus Aesonis. Volitans. Ad regem vētorum alludit: aut vnū refert more poetico. Sic ex multis vnū facimus Dionysium, Orphea, Herculē, Mopsum. Famulum. Genitiu9 p syncopē. Differt. Alij defert. nunciat: ostēdit regem ciere manus. si differt, sensum complet, tuncq; ciere & dare pro indicatiuo poni possunt. Subitis. Aut subitus: vt alij habent. prior tñ dictio commodior est, ne duo adiectiua nō necessaria concurrāt. Lumina pressit. Pli. in. viij. ait. Q uū leo p catulis dimicat oculos in terrā defigit: ne venabula expauescat. Ferrū imbelle. Hoc ex Virgi. est ex ij. Aenei. Arma diu senior desueta tremētib9 æuo Circūdat nequicq̄ humeris & inutile ferrū Cingitur. Mutabile vulgus. Mobile inconstās leue: cū fortuna mutari solitū. A cuat. In Pelię ſcuttiē excitet. Effusa manus. Synecdoche est, vt sit coniūx effusa manus. Fata trahā. Nō viuā sine te. Cęli. Vitę & aeris. Vela dedit. Discessit. Prueniat. Volebat mori pri9 q̄ capto illuderent Pelię famuli: aut qppiā minarent. Fata digna. Mortē honestā & se nō indignā. Poscere. Poscebat insigne letū. Altera ples. Qui Leōtiū sequunt Polimilā dicūt Aesonis filiū. qui vero Diod. in. v. Promachum Diod. verba sunt. Primo Iasonis patrē tauri sanguinē bibere cōpulit. fratrē Promachū ad huc puerū occidit. Alij dicūt Polimilā nomē
Promachus. eē Iasonis binominis. Fuit & Promachus filius Parthenopei nepos Talai. Leti paterni. Qui memor iniurię patris cędē vlciscetur. Sub nocte. Sub vmbra & opacitate. Taurus Val. historiā quā de tauro Diod. in. v. recitat Paulū inuertit. Vittę. coronabantur victimę vnde dictum est. tibi cęruleis in littore vittis. licet ad Ancæum sacerdotem referri possit. Virgi. Et salsę fruges & circū tempora vittæ. Idemq; dicitur de Sinone hostiam referente.
Aeger. Aeger. Huius prior notatur diphthongo. Piurq; Bapt. admiror, cur dubitarit an seclusa

Talia libato pandebat sanguine Cretheus.
Mitte metus volat ille mari: quātūcq; ꝓpiquat:
Iam magis atq; magis variis stupet acta deorū
Prodigiis/quatiuntq; truces oracula Colchos.
Heu quibus ingreditur fatis: q gētib9 horror
Pergit. mox Scythiæ spoliis nuribusq; supbus
Adueniet. cuperē ipse graues tū rūpere terras.
Sed tibi triste nefas/fraternaq; turbidus arma
Rex parat/& sæuos irarum concipit ignes.
Qui rapis hic aiam/& famulos cit9 effugi art9:
I meus es. iam te in lucos pia turba silentum:
Secretisq; ciet volitans pater Aeolus aruis.
Horruit interea famulum clamore supremo
Mœsta dom9: regēq; fragor ꝑ mœnia differt
Mille ciere manus: & iam dare iussa vocatis.
Flagrantes aras vestēq; nemusq; sacerdos
Præcipitat: subitusq; pauēs circūspicit Aeson
Quid moueat: q̄ multa leo cunctatus in arcta
Mole virum: rictuq; genas & lumina pressit:
Sic curæ subiere ducem: ferrum ne capessat
Imbelle: atq; æui senior gestamina primi:
An patres regniq; acuat mutabile vulgus.
Cōtra effusa manus: hęrēsq; in pectore cōiūx
Me quoq; ait: casus comitē q̄cunq; ꝓpinquat:
Accipies: nec fata trahā: natumq; videbo
Te sine: sat cæli patiens: cū prima ꝑ altum
Vela dedit: potui quę tantum ferre dolorem.
Talia ꝑ lachrymas: & iam circunspicit Aeson
Præueniat quo fine minas: quo fata capessat
Digna satis: magnos obitus/natūq;/domūq;/
Et genus Aeolium: pugnataq; poscere bella.
Est etiam ante oculos rerum rudis altera ꝑles.
Ingentes animos & fortia discere facta
Quem velit: atq; olim leti meminisse paterni.
Ergo sacra nouat. Veteris sub nocte cupressi

Sordidus: & multa pallens ferrugine taurus
Stabat adhuc: cui cæruleæ per cornua vittæ:
Et taxi frons hirta comis: ipse æger: anhelans
Impatiensq; loci: visaq; exterritus vmbra.
Hunc sibi præcipuū gentis de more nefandę
Thessalis in seros ditis seruauerat vsus.
Tergeminā tū placat herā: Stygiasq; supmo
Obsecrat igne domos: iā iam exorabile retro
Carmen agens, neq; enim ante leues niger aduehit vmbras
Portitor: & cunctæ primis stāt faucibus orci.
Illum vbi terrifici superesse in tempore sacri
Conspexit: statuit leto: supremaq; fatur:
Ipse manu tangens damnati cornua tauri.
Vos quibus imperium Iouis: & non segne peractum
Lucis iter: mihi consiliis mihi cognita bellis
Nomina: magnorum fama sacrata nepotum:
Tuq; excite parens vmbris vt nostra videres
Funera: & oblitos superum paterere dolores:
Da placidæ mihi sedis iter: meq; hostia vestris
Conciliet pręmissa locis. Tu nuncia sontum
Virgo Iouī: terras oculis quę prospicis equis:
Vltricesq; deæ: Fasq; & grandęua furorum
Pœna parens: meritis regis succedite tectis:
Et sæuas inferte faces. sacer effera raptet
Corda pauor: nec sola mei grauia affore nati
Arma ratemq; putet: classesq; & Pōtica signa
Atq; indignatos temerato littore reges
Mēte agitet: sempq; metu decurrat ad vndas
Arma ciens. mors sera viam: tētataq; claudat
Effugia: & nostras nequeat præcurrere diras.

diphthōgo scribi debeat: quodq; me magis mouet, quare eos falli cēsuerit qui ęgroto scribunt: cuius prior ab illo quem corripientem citat protrahitur. Ait enim Lucret. in. iij. Præter enim q̄ q; mēbris cum corp9 ęgrotat. vbi s. elidit: qd est apud Lucret. vt dixim9 frequentissimū. vacillare facit non indoctos vt sentiūt greca origo. Nefandę. quippe quæ res tam nefandę operā dat illicitam. Seruio teste Romani artē magicā iprimis exhorruerunt. Tergeminā heram. Proserpinā: quæ est Hecate. Virg. Tergemināq; hecaten tria virginis ora dianæ. Heram. Inferorū dominā. quæ & Iuno dicta est hera. non tamē vt propriū hic putes poni: nā prior esset longa. vnde Heraclea & Heracleus. Sic Ennius dicit, vt Vale. Vosne velit an me regnare hera: quidve ferat fors &c. Igne supremo. Posthac enim nō erat sacris vacatura. Exorabile. actiue exponitur. alias passiue vt penetrabile. Ante aduehit: Charon non nisi fuso carmine vmbras aduehit. Faucibus orci. Plutonis & inferorū. Virg. Primisq; in faucib9 orci luctus. Terrifici. quo manes euocandi erant: quorū aduentus terrorem incutit. Damnati. morti destinati. Lucis iter. de hoc dicet in. iij. Excite. euocate. a quarta coniug. Parens. Cretheu. Superum. viuentium. Oblitos. Poto lethæo flumine. Hostia Hostia sacra.
pręmissa. faciunt id nostrę addicti religiōi, vt ad dei conciliationē & fauorem hostias & preces pręmittant. Sunt enī optimę preces nuncię: vt dicetur. Hostia autē nostra non taurus cornibus auratis, nō vitulus pedib9 qui spargit arenā: & quę aris patres imposuerunt: sed deus ipse dei filius, disticho ex ore vel puerorum proferri solito: ex summi tamē viri theologię (vt conjecere par est) religiosi officina profecto pulchre celebratus. Vera salus mundi: verbum patris: hostia sacra: Viua caro: deitas integra: verus homo. Virgo. luna. inferi enim solem stellasq; & sua sydera norūt. Nūcia. qd dicitur de die cuncta audiente & videte, Iouiq; summo retegente, & de luna. Vltricesq; deę. Furię. maxime ad Tisiphonē respicitur. Virg. vltrixq; accincta flagello Tisiphone. τισις etenim vltio dicitur. Pœna. furiarū
mater. Succedite. diris vtitur Aeson imprecationibus. Inferte faces. qd legitur factum in Orestem. Vidi ipse Carnuti virum nobilē in arce vrbis captiuū: qui fratrem cui9 irā insultusq; declinare nō potuerat, se tandē constanter protegēs interfecerat. Is venia intercedentibus amicis ipetrata non semel nobis retulit in somnis a se visum quēdā terribili aspectu hominē faces ob oculos iaculantē. audierunt quoq; nō pauci e domo Ioānis Berzelli Carnut. quōdam vicepręsidis illum noctu sępissime suspirātem: interdūq; mire inclamantem: qui vix excitatus somnium recitabat. audiui ipse quid autem sibi velit coniectoribus relinquo. Mente agitet. vēturos existimet: exercitumq; in Thessaliam ductures: quorū litto-
Duę.
ra fuerint ab Iasone iussu Peliæ nauigio petita. Diras. imprecationes. Horat. in Exod. Diris vos agam. has nūciabant vt stulta putauit Ethnicorum turba: bubones noctuęq;. ad quas abigendas Amithaonium prodest cōmentum: cuius ita meminit Colum. Hinc Amithaonius docuit quem plurima Chiron, Nocturnas crucibus vocucres suspendit: & altis Culminibus: vetuit feralia carmina flere. Is erat Melampus. Precurrere. nec fugiat si velit: nec amulletum inueniat: quo diras possit pręuenire auro. Aureo vellere. Inausum nefas. quod nullus adhuc

cõmittere ausus fuerit. signatq; filiarũ impietatem.quæ patrem inquit Ouid.a medea falso persuasę necauerunt. Sors incognita leti. nullus eo mortis genere quo Pelias,adhuc interierat.multę fuerũt quę necem attulerũt maritis,quæ filijs,quæ patruelibus,sed admodũ paucæ quæ Tullię Tarquinij superbi vxoris sęuitiã superarũt.Peliq vero filię præter spem impietatem commiserunt.Indecores obitus. mortem inhonestam. Non marte nec armis. quod viris fortibus gloriosum. Aut nati.indignus habeat,qui Iasonis manib⁹ intereat, ne inde solamen oriatur.vnde Virgi. Danaũ fortissime gẽtis Tytide me ne Iliacis occumbere campis Non potuisse: tuaq; animam hanc effundere dextra.& in.xi. Hoc tamẽ infelix miseram solabere mortẽ: Aeneę magni dextra cadis.Fida man⁹.Ouid.His vt quęq; pia est hortatib⁹ impia prima est.Et ne sit scelerata facit scelus.Fidissimę enim sunt parẽtibus filię,quod & Dionysi⁹ Syracusarum tyrannus ostendit ob suspitionẽ tonstrices habens filias:quibus fideret.illis tamen ætate iã prouectis nouaculã ademit. Miserrima sane tyrannis:quæ fidum sibi putat neminẽ.Lacerentq; senem.Ouid. Semilacerq; toro tentat consurgere.Nec mẽbra.sepulchro careat,cuius alij dicũt iacturã facilem.Mortuorum sane cadauera pro regionum cõsuetudine: aut cremabãtur:aut vt diximus ex Pli.humabãtur.In Hibernia canes adhibebanẽ sepulchris qui dicebantur sepulchrales:vt Strabo Onesicritum tradidisse,licet falso,in.xj.ostẽdit de Sogdianis & bactrianis.& vt inquit Sill.egyptia tellus Claudit odorato post funus stãtia saxo corpora:& a mensis exauguem haud separat vmbrã. Pontus capita cerebro vacuat: & in æuũ lõgũ myrrhata reponit.Garamãtes in arena infodiunt,in mari cõdunt Nasamones, ex capitis ossib⁹ Celtę poculą conficiũt, vrunt flammis Athenienses,in Scythia longis sunt fixa cadauera trũcis.Cõtegat.Ouid. eo vtitur verbo, Ne mea Sarmaticũ cõtegat ossa solum. Hæc noster.qui nunc effundetur talẽ exigat expiationẽ.iusti sic sanguis Abelis vindictam ad dominũ clamauit.Herasm⁹ quoq; pro adagio ait celebratũ αἰσώπειον αἷμα. Heu cunctę.nõ solus vindicer:sed& oẽs Argonautę:quiq; nauigaturi sunt.Is versus erat male post Reuomẽtẽ veste cruorẽ,appositus.Adstitit.Tisiphone furiarum maxima iuxta accubat,inquit Virgil. Contigit. tanq̃ ppinatura.Sill.non dissimile affert.Adit oĩa iamq; Concilia & mensas contingit,& abdita nube,Accumbitq; toris epulaturq; improba Erinnys.Ipsa etiam stygio spumantia pocula tabo Porrigit:& large letũ pœnasq; ministrat.Cruorem.vocant cruoris coagulati partes thrombos.Hausere.taurinus sanguis potus letalis est.multa dicit Cæl. de Themistocle: qui taurino sanguine hausto interijt.ipm lege li.viij.cap.xij.vbi Aristophanes citatur. βέλτισον ἡμῖν αἷμα ταυρεῖον πιεῖν, ὁ θεμιστοκλεῖς γὰρ θανάτου αἱρετώτερος. Memorem vmbram.nam vt dicet in.iij.Ira manet duratq; dolor.Cardine sub nostro.Inferorum loca dicimus esse in medio centro terræ:

Filiarũ fides in parentes.

Sepeliendi modi.

Canes sepulcrales.

Alias latus.

Sed reduces iam iãq; viros:auroq; coruscum
Cernat iter.stabo insultans:& ouantia contra
Ora:manusq; feram.tum vobis siqd̃ inausum
Arcanumq; nefas:& adhuc incognita leti
Sors superest:date fallaci pudibunda senectæ
Exitia:indecoresq; obit⁹.nõ Marte nec armis:
Aut nati precor ille mei dignatus vt vnq̃
Ense cadat.quẽ fida manus:quẽ cara suorum
Diripiat:laceretq; senem:nec mẽbra sepulchro
Contegat.hæc noster de rege piacula sanguis
Sumat:& heu cũctę q̃s misit in ęquora gẽtes.
Adstitit:& nigro fumantia pocula tabo
Contigit ipsa graui furiarum maxima dextra.
Illi auide exceptum pateris hausere cruorem.
Fit fragor:irrũpunt sonitus:qui sęua ferebant
Imperia:& strictos iussis regalibus ensis
In media iam morte senes:suffectaq; leto
Lumina:& vndanti reuomentẽ veste cruorem
Conspiciunt:primoq; rudem sub lumine rerũ
Te puer:& visa pallentem morte parentum
Diripiunt addũtq; tuis. procul horruit Aeson
Excedẽs:memorẽq; tulit sub nubibus vmbrã.
Cardine sub nostro:rebusq; accisa supernis
Tartarei sedet aula patris,non illa ruenti
Accessura polo victam si voluere molem.
Ingenti iacet ore chaos:quod pondere fessam
Materiem:lapsumq; queat cõsumere mũdum.
Hic geminæ æternũ portę:quarũ altera dura
Semp̃ lege patens:populos regesq; recepta.
Ast aliam tentare nefas & tendere contra.
Rara & sponte patet.siquãdo pectore ductor
Vulnera nota gerens galeis prę̃fixa rotisq;
Cui domus:aut studiũ mortales pellere curas:
Culta fides:lõge metus:atq; ignota cupido:
Seu venit in vittis:castaq; in veste sacerdos.

Quos omnes lenis plantis & lãpada quassans
Progenies Atlantis agit.lucet via late
Igne dei:donec syluas & amœna piorum
Deueniant:camposq;:vbi sol: totũq; per annũ
Durat aprica dies:thyasiq;:choriq; virorum:
Carminaq;:& quorũ populis iã nulla cupido.
Has pater in sedes:æternaq; mœnia natum
Inducitq; nurum.tum porta quanta sinistra
Pœna docet maneat Peliã:quo limie mõstrat.
Miratur tantos strepitus:turbamq; ruentem:
Et loca:& infernos almę virtutis honores.

FINIS.

vbi tenebrę inferiores sunt. Alij dixerũt corpora nostra esse carcerẽ animæ & inferos. alij in aere ponunt: sunt & qui in mari & vbicũq; fontes animę pœnã patiuntur. Super his notam Platonicorum sententiam Land. multis explicat. Supernis.cælestibus. Nõ illa ruenti. etiam si cęlum contingeret ruere non accederet:sed in suo perstans loco maneret immobilis.adest nãq; chaos immensum patens.potensq; molem ipsam mundũ & cælum cõsumere.Iacet ore chaos.apertum & amplissimũ os habet sufficiens voluere molem victã nec valentem reuolui.Vidi codicem,iacit,habentem,nescio si facit linquere voluit quisquis scripsit,cuius sensus est, nõ est aula Plutonis polo accessura etiam si chaos facit molem deuolui.nihil tamẽ muto:cum sensus possit recte obseruari cũ ordine,non sit accessura Plutonis aula polo cadenti,siquidem adest aut iacet vt habet textus, chaos ea oris latitudine: cui non misceretur moles victa nec noceret. potest nanq; omnia absorbere ad se trahens quod adsumptum est. ex illo etenim si cũcta (quod scripsit Ouid.)prodierũt,fieri posset vt redirẽt.ergo Plutonis sedet aula patris cum cęlo nõ casura:quippe quę est in centro terrę quo nihil inferius: nec cęlo accessura,qd̃ posset consumere.Legẽt forsan aliqui scit:aut sit meli⁹ pro si,facient præterea sensum post molẽ perfectũ,itẽ iacit aut facit.pro arbitrio agant,ego si & iacet cum codicibus integrioribus legam,verbumq; subaudiam,daretur,contingeret liceret ve,aut simile,quod plerunq; fit.Virgi.Me ne incepto desistere victam. Idem.Me ne iliacis occumbere campis non potuisse.& ipse Vale. Densam interea descẽdere noctem iam maiore metu. Fessam materiem.volutionibus si ad cælum referas,si ad terram,sua gravitate dicemus fessam. nã & dicitur pondere fessam materiem,vsqueadeo exacte cõpacta est vt centro fidat,ad illud quoad eius fieri potest accedens,tam est artificiose pendẽs & ponderibus librata suis.vt ait Ouid.sic est ab initio terra domini virtute fundata, inquit Psalmogra.cuius opera cęli sunt:perituri tamẽ.at pmanebit de⁹ vel mũdo cõsumpto,& peccatorũ põdere victa telluris materie.Nec chaos poeticũ dixerim pmãsurum:sed tenebrosam immũdis spiritibus æternisq; supplicijs mancipandis perpetuam vt ita dixerim aulam patentissimã.Hic geminę portę.id tractum est a Virg.dicẽte in.vj.Hic locus est vbi se via findit in ambas.Dextera quæ ditis.Portas etiam posuit idem poeta corneam & eburnam,portas quidem somni:quæ etiã mortis sunt quas obseruant gemini fratres nocte geniti inquit Hesiod.Mors & Somnus,ad quas excubias faciunt nox intus & dies foris:peruigilq; Cerberus viperea cauda venientibus adulans,egredientibus dentes euibrãs,& ore triplici vnde vox ꝓdit ferrea collatrans.Homerus.xix.odyss.ostendit gemmas esse somniorꝫ portas,e cornu vnã alteram ex elephante seu ebore qua falsa efferuntur somnia:vt per corneam verum mortalibus indicantia.quẽ Virg.imitatus est.Illas inferorum portas æreosq; vectes cõfregit,qui reclusit cęlicas portas. Dura lege.nam patet atri ianua ditis: Sed reuocare gradum &c.Populos. Attẽdite miseram conditionẽ,populi & reges ad inferos confluunt:pauci ad superos,dijs geniti: quos ęquus amauit Iuppiter: aut ardens euexit ad æthera virtus.si sacrę scripture testimoniũ aures obtundit,poetica saltẽ figmenta demulceãt.ait Sen. Stygias vltro quęrimus vndas.Idem.Et quũ mors auidis pallida dentibus Gentes innumeras manib⁹ intulit,Vno tot populi remige trãseunt.Item.Omnis hæc magnis vaga turba terris Ibit ad manes.nec putetis inferos nugas esse & fabulas.qd̃ in tertio posuit Lucret.& Macrob.in primo de som. Scip. Lucretium affatim digerens.Reges.tyrannos.quos ambitio & sęuitia insignit. Si quando.qui pro patria sunt vulnera passi fortiter dimicantes.Pectore. nã quæ in tergo sunt vulnera nihil afferunt decoris,quæ vero sunt in pectore,maximo sunt honestamento.vnde Vlysses in xiij.Meta. Sunt & mihi vulnera ciues Ipso pulchra loco:nec vanis credite verbis. Aspicite en(vestęq; manu diducit) & hæc sunt Pectora semper(ait)vestris exercita rebus. Gellius quoq; Achillem Romanũ multis vulneribus aduersis gloriosum nullis infamẽ adũersis cõmendat.Cui domus.admittuntur ad campos fortunatos qui multis clari triumphis currus habent domi plurimos,quorũ simulachra apud inferos videri canit Virgil.Arma procul currusq; virum mirantur inanes. Stant terræ defixæ hastæ &c.Pellere curas.id ex Virg.etiam sumptum est.Inuentas aut qui vitam excoluere per artes.Quiq; sui memores alios fecere merendo.Culta fides.qui fidem coluere.Metus.qui fuerunt audaces non timidi nec igniui.Ignota cupido.qui virgineo flore candidi fuerũt.cõtra torquẽtur:quibus fuit immoderata voluptas.Virg.Hic thalamũ inuasit natę: vetitosq; hymeneos Ausi oẽs immane nefas:ausoq; potiti. Seu venit i vittis.Virg.Quiq; sacerdotes casti:dũ vita manebat. Progenies Atlantis.Mercuri⁹ facũdus nepos Atlãtis,ait Horat.Lucet via late.recte lux hic dat̃ p̃mia iustis.vt ipuris tenebræ & nox ppetua,sicq; defunctis ore fauẽtes p̃camur vt lux æẽna luceat eis.& id pulcherrime expssit Sen.i Herc.fur. loquẽs tñ de infantib⁹ ephebis virginibusq;.His datũ solis minus vt timerẽt igne p̃lato releuare noctẽ.Nec sine mysterio Christianismo addicti primũ nati cęream cãdelã in manu dextra gerũt ardentẽ,qua paganismo mãcipati carẽt.vnde Sen. idẽ recte subiungit.Cęteri vadũt per opaca tristes:Qualis & nobis anim⁹ remota Luce cũ mœstus sibi quisq; sensit Obrutum tota caput esse terra.dixit Sen.Igne prælato.quẽ ex Vale.per Mercurij lampada possumus intelligere.Donec syluas.ex Virg. Deuenere locos lętos & amœna virecta Fortunatorꝫ nemorꝫ sedesq; beatas. Largior hic campos æther & lumine vestit Purpureo,solemq; suum sua sydera norunt.Homeq; in.xj.odyss.ait Oriona apud inferos feras per lętum campũ sectãtem quas in montibus cęderet. Aprica

Materies fessa.

Portę inferorum geminæ.

Facilis descẽsus auerno.

Vulnera pectorum.

dies.amœna.illic omnia ſunt ſuo ſoli expoſita nec nocti nec frigoribꝰ obnoxia. Thyaſi.ſaltationes,chori,& cantina. Virgi. Pars pedibꝰ plaudũt choreas & carmina dicũt. Pater. Cretheus. Tum porta. Cretheus oſtẽdit quibꝰ pœnis torquendus ſit Pelias. Porta ſiniſtra.quã ingrediuntur impij: cuius limen ſceleratum nulli fas caſto inſiſtere. Virgi. ſiniſtram viam improborum oſtẽdit. Et ſub rupe ſiniſtra Mœnia lata videt triplici circũdata muro. Sed Pythagorę ſane litera dextram virtutis viam eſſe notat, ſiniſtram vero voluptatis: quæ latiſſima eſt, ad inferos deducens. Et dicitur Pythagorica litera a Pythagora exquiſite interpretata verius q̃ inuenta, qd̃ nõ omnibus placet. Infernos honores. apud inferos etiam virtuti locus eſt. Quin & homericus Vlyſſes putat Achillem vt inter viuos fœlicem: ita inter vita caſſos beatum & imperio potientem. licet reſpondeat Achil. ſe malle ruſticum, mercenarium, ſeruum, mendicum, victuſq; egentem eſſe ſuperſtitem q̃ mortuis imperare.

In ſecundum Val. Flac. librum Aeg. Maſerij Argumentum.

Clarus ab Aeolio ſpiramine liber Iaſon
Nauigat. Hagniades trepidantia pectora firmat.
Ingratam Veneri puppis vulcanida Lemnon
Tuta petit: Generiſq; dolo concepta virilis
Fata recenſentur. vetiti reparantur amores.
Excitat Alcides animos: reſidumq; quietem
Indignam iuuenum damnat, fit ad æquora curſus.
Ingemit Hipſiphile. fœlix Samothracia ſacris
Linquitur. Eſionen medijs Tirynthius vndis
Liberat Alcides. ſolatur Iaſona Phryxi
Diua ſoror. ſocias coniungunt fœdere dextras
Cizycus: Argoliciq; duces ſub tecta recepti.

In ſecundum Argonauticon eiuſdem Aegidij Maſſerij Cõmentarij.

Nterea ſcelerum &c. Scelerum quę Pelias cõmiſerat. Luctus, propter cęſos parentes. Alta. maria. Secat. nauigio ſulcat. alias tenet. Virg. Ille viam ſecat ad naues. nec plurimũ eſt interſtitium. Ardens. aut feſtinus aut furens. Temere. incõſulte. Pelian. vltima tracta eſt vt Aenean. & ſimiliũ. Obſtantia. mortis em̃ hora neq; periodus venerat. Placitos. gratos. Aequatum ornos. ſynecdoche. Sũmas. videbatur ornorum Pelij montis ſummitas eſſe freto coæquata. Piſceæ. quæ Piſę colebatur. vrbs erat inter Olympũ & Oſſam. Sciathos. iſula ad Artemiſium teſte Herod. in Polym. Sepias. vrbs Theſſalię eſt iuxta Rhizuntẽ. Plin. in. iiij. dicit eſſe promõtorium. Strabo in. ix. docet vrbes eſſe Sepiadem Olizonem Rhizuntem & Iolchon Bœbenq;. Põp. promontoriũ. Sepia vero piſcis eſt liquorẽ atrum profundens. inde pro atramento ponitur. ꝓpterea dixit Perſ. Nigra q; infuſa vaneſcat ſepia lympha. Legatur Pli. in. ix. Iuxta littora hæc Sepiaca Perſarũ claſſis ſoluta eſt & ad nihilum redacta. Apol. horum ita meminit locorum. πηλιαδασ δε παρεζημειβομ ερι πμασ αιεμ επι προθεομτεσ. εδιμε δεσηπιασ ακρη. φαιμετο δειμαλιη σκιαθοσ. φαιμουτο δαπωθεμ πειρεσιαι. μαγμησα θυπευδιοσ ηπεροιο ακτη και τυμβοσ δολοπηιασ. Fuit etiã Sepia mons nõ longe a Tricanea mõte Pheneatarũ. In Sepia dicũt Aepytum Elati filiũ ſerpentis ictu interiſſe relictis fratribꝰ Polyphemo & Iſchy Elati filijs. Magnes campus. Magneſiam ſignat regionem paſcuis optimã. ideo equis abundantẽ. Luca. in. vj. Et magnetes equis: Minyę gẽs optima remis. eſt magnes quoq; lapis in ferrũ virtutis mirandę. Dolopeia. Id dicitur propter Dolopis Neptuni filij in Magneſia extincti ſepulchrũ. Lege Strab. Apoll. interpres recte datũ locum exponit dicẽs. ο δε δολοψ ερμουιοσ οσ εμ μαγμηση τη πολι απωλετο. και αυτοθι ταφομ παρα τω αιγιαλω εσχεμ. ωσ κλεωμ εμ πρωτω τωμ αργοναυτικωμ τοισ μεμ ουμ κατοιχομεμοισ ωσ περι ηλιου δυσμασ εμοσι γουσι &c. Amyrõ. Amyrus littorea vrbs eſt nõ lõge a Meliboea ſita: quã a Cẽtauris poſſeſſam dicunt: vnde Amyrei ſunt vocati. Sudas vocat Amyriceri. inquit Volater. apud quem Amycus pro Amyrus ſcribitur. In textu autem pro fluuio Theſſalię in mare Aegæum fluẽte cõmodius accipit q̃ ꝓ vrbe. vbi alij legunt Myrin. Senſus enim eſt. videtur Argonautæ videre Amyrũ i ęquor fluentem, in qd̃ per littora curua diu quęſitum tandem illabitur. Iuuat noſtrã opinionẽ Apoll. poſt Sciathon ponens Amyrũ fluuiũ iuxta Meliboeam: ide Eurymenas vlympũ oſſam & Pallenen, dicens. εμθεμ δε προτερωσε παρεζεθεομ μελιβοιαμ ακτημ αιγιαλομτε λυσι μεμομ εισοροωμτεσ ηωθεμ ομολημ αυτοσχεδομ εισοροωμτεσ πομτοι κεκλιμεμην παρε μετρεομ. ουδε τι δηρομ μελλομ υπεκ ποταμοιο βαλειμ αμυροιο ρεεθρα. vbi iterꝰ ait. αμυροσ θεσαλιασ ποταμοσ εκρεωμ μετα τημ μελιβοιαμ κειμενοσ. προσαγορευμενοσ απο αμυρου του υιου ποσιδωμοσ. εσι δε καπολισ αυτοθι. Et ſequit apud Apol. κειθεμ δ ευρυμεναστε πολυκλυσουστε φαραγγασ οασησ. ουλυμποιο τεσ εδρα κομ. αυταρ επειτα κλιτεα παλληματα καυασραιημ υπερ ακρημ &c. vbi interprẽs. παλληνη δε οροσ θρακησ και πολισ οθευμ πρωτευσ. καυασρα δε ακρωτηριον τησ παλληνησ. ολυμπου δε ιδιον εξ μακεδονιασ θεσαλιασ εισω και ολυμπια φησιν απολλοδωροσ αγεσθαι μυσιασ κιλικιασ ηλιδοσ αρκαδιασ. Apud poetam autẽ notãdũ eſt vlympũ dici vt apud eũdẽ μιφο ευτελοσ ουλυμποιο. ſicut apd̃ Virg. Venit & vpilio. etſi potuit Apol. Iãbũ in. v. ſe delocare. vt ευχετο κεκλομενοσ πατρωιον απολλωνα. Steph. inſup ait Amyrũ patrẽ fuiſſe Iolchi: ab hoc Iolchõ vrbẽ Theſſalię: ab illo vero Amyricũ cãpũ. Fulmineo. impetuoſo & velociſſimo. alij habẽt flumineo reſpiciẽtes ad Amyrũ fluuiũ. Redeuntia. q; venti ex oppoſito ſpirarẽt. Remis inſurgit. collectis velis ne nocerẽt. Eurymenas. Eurymenę vrbs eſt Magneſię: quã Hecatę Theſſalię oppidũ ait eẽ Hermol. teſte. qd̃ tamẽ Macedonię Pli. attribuit. Hęc Hermol. Pli. ſane. ca. 9. li. 4. Meliboeã Rhizũtẽ Erymnas Iolchõq; Theſſalię oppida ponit. i ſequẽti ca. loquens de Macedo. vrbibus Lenomnẽ, aut ſi mauis Lenomnas noiat, i neutro aũt capite Eurymenas po

C. VALERII FLACCI BALBI SETINI ARGONAVTICON LIBER SECVNDVS.

Sciathos. Sepias. Sepia. Magnes. Dolopeia busta. Amyrus. Pallene. Eurymnes.

Nterea ſcelerũ luctuſq; ignarus Iaſon
Alta ſecat (neq; em̃ patrios cognoſcere caſus
Iuno ſinit: mediis ardẽs ne flectat ab vndis
Ac temere in Pelian: & adhuc obſtantia regis
Fata ruat: placitoſq; deis neu deſerat actus)
Iamq; freti ſummas æquatum Pelion ornos:
Templaq; Piſceæ mergunt obliqua Dianę.
Iam Sciathos ſubſedit aquis: iam lõga receſſit
Sepias: attollit tondentes pabula Magnes
Campus equos: vidiſſe putãt Dolopeia buſta:
Intrãtemq; Amyron curuas quęſita per oras
Aequora: flumineo cuius redeuntia vento
Vela legunt. remis inſurgitur. inde ſalutant
Eurymenas: recipit velumq; fretumq; reuerſus
Auſter: & in nubem Minyis repetẽtibus altũ
Oſſa redit. metus ecce deum: damnataq; bello
Pallene: circumq; vident immania monſtra
Terrigenum cælo quondã aduerſata Gigãtũ:

nit,nisi ex eorum altero id feceris,nec Hermol. Erymnæ delet:quã dictionem pro Erimnæ substituit. & Strab. in fine.ix.iungit etiam ερυμνασ. In nubem. in speciem nubis.incertum enim est:an nubes montesve sint : quæ remotis obijciuntur. Sene. Et dubia parent montis Idæi iuga. Metus ecce deum. Pallene. dicta prius Phlegra regio iuxta Sithoniam ait Herod.in Polym. Quidam dicũt vrbem esse Thraciæ a Sithonis filia.Plinius vero ait oppidum esse Macedoniæ. Metus deum. quem incusserunt gigantes Ioui. aut quo perculsi sunt. signatur q; Theomachia seu gigãtomachia. Terrigenum.ex terra genitorũ : quos vocat Callim. πηλογενουσ id est lutigenas. Politian⁹ asserit illos terra genitos qui genere sunt obscuro & loco nati ignoto. Parens.terra. Trabibus.arboribus quæ succreuerant in montibus sub quib⁹ pressi sunt. In æthera.cui adhuc minari videntur.Pater.Iuppiter. Sicula tellure.sub Peloro Lilybęo Pachino ęthnaq; p̃ssus & sepultus dicitur a Ioue fulminat⁹ fuisse.Ouid. Vasta giganteis inuncta est insula membris
Trinacris:& magnis subiectum molibus vrget
Aethereas ausum sperare Typhoea sedes
Nititur ille quidem:tẽtatq; resurgere sępe &c.
Vbi autẽ fulminat⁹ fuerit Typhon qui & Typhoeus dicitur, Strabo docet in.v.xij.xiij.latius.Item.xvj.Hũc profugũ.e campis Phlegreis Cilicia Pitecusis aut alijs locis vt Lydia.Strabo tamen facile potest docere:cur ꝑ fugum Val.dixerit:quũ non pauca afferat de Typhone ex Cælosyria fluẽte: qui dictus est deinde Orontes. Hoc in loco de Typhonis fulminatione fabulantur & de Arimis:de quibus a nobis antea dictum est. Suspicãtur eũ draconem fuisse: & fulminib⁹ percussum dũ fugę latebras quærerẽt:terram secuisse tractibus:& vt fons erumperet effecisse: vnde nomen flumini impositum est.Vnguibus.habebat nãq; pedes serpentinos: idq; Strab. sententiæ proximũ est.Vt memorant.quia fabula,aut res creditu difficilis.Resurgẽtem. Ouidius. Tẽtatq; resurgere sępe.Idẽ. Sępe remoliri luctatur pondera terræ. Aethnam.Ouid. degrauat Aethna caput . Eiectat. Sabel. eiectat minus apte ait q̃ eructat poni: eructatq; legendum censet: q; aures magis impleat q̃ eiectat. concordibus hæreo codicibus. posset idem apud Ouid. in eadem fabula eo verbo contentum aliter legere, at nos quod eiectat Vale. Ouidiusq; admittimus:quodq; eructat Sabelli. (adsit auribus honor) non tanti facimus, vt poetæ dictionem excludam⁹.Et ne sine teste coram iudicib⁹ agam,ait Ouid. Degrauat Aethna caput:sub qua resupinus arenas Eiectat: flãmasq; fero vomit ore Typhoeus. At dicet cõtumax Ouidium suo indulgentem ingenio id effecisse : quod Valerij grauitas non protulisset.Vnde Virg. in tertio imitandũ proponet dicẽtem, Auulsaq; viscera montis erigit Eructãs. vbi omnia amplio ra sunt & grauiora.Quin notat Phauorinus apud Gellium,sed ꝑfecto nimis inuide,poetam diuinum Maronem, q; in verborũ strepitu & sonitu conquirendo tempus confundat. Sabel. vero dum verbi strepitum conquirit confunditur. Fundamenta iugi.Id ex Virgil.est in tertio:quem Phauori.ait carmina de Aethnę flagrantia inchoasse verius q̃ perfecisse,idemq; Macrob.ingratius simul & misere insolens reperit.aduersus quos poetæ causam agit Landi. felicissime . Nec eructo verbũ dixerim versui asperũ,doctis tamẽ eiectat

Typhon seu Typhoeus.

Eiectat.

Quos scopulos trabibusq; parẽs miserata:iu
Induit:& versos extruxit i ęthera mõtes.Cgisq;
Quisq; suas in rupe minas:pugnãq;:metusq;
Seruat adhuc:q̃tit ipe hyemes: & torq̃t ab al
Fulmina crebra pr̃.scopl̃is sed maxim⁹ illis Cto
Horror abest Sicula p̃ssus tellure Typhoeus.
Hũc ꝑfugũ:& sacras reuomẽtẽ pector flãmas
(Vt mẽorãt) p̃nsũ ipe comis Neptun⁹ i altũ
Abstulit:implicuitq; vadis:totiesq; cruenta
Mole resurgentẽ:torquẽtẽq; anguibus vndas
Sicaniũ dedit vsq; fretũ:cũq; vrbibus Aethnã
Intulit ora premens:trux ille eiectat adesi
Fundamenta iugi.pariter tunc omnis anhelat
Trinacria:iniectam fesso dum pectore molem
Cõmouet experiens:gemituq; reponit inani.
Iãq; Hyperionius metas maris vrget Iberi
Currus:& euectæ prono laxantur habenæ
Aethere:cũ palmas Tethys grandęua sinusq;
Sustulit:& rupta sonuit sacer æquore Titan.
Auxerat hora metus iam se vertentis olympi
Vt faciem:raptosq; simul montesq; locosq;
Ex oculis:circumq; graues videre tenebras.
Ipsa quies rerum mundiq; silentia terrent
Astraq;:& effusis stellatus crinibus æther.
Ac velut ignota captus regione viarum
Noctiuagum qui carpit iter:nõ aure quiescit:
Nõ oculis:noctisq; metus niger auget vtrinq;
Cãpus:& occurrẽs vmbris maioribus arbor:
Haud aliter trepidare viri, sed pectora firmãs
Hagniades:Nõ hãc (inqt) sine numine pinũ
Dirigimus:nec me tantum Tritonia cursus
Erudiit,sæpe ipsa manu dignata carinam est,

At non experti subitus cum luce fugata
Horruit ibre dies:quantis ꝑ Iuppiter austris
Restitimus:quanta quoties & Palladis arte
In cassum decimę cecidit tumor ardu⁹ vndę:
Quin agite o socii,micat immutabile cælum:
Puraq; nec grauido surrexit Cynthia cornu:
Nullus in ore rubor:certusq; ad talia Titan
Integer in fluctus & in imo decidit Euro.
Adde q; in noctem venti veloq; mariq;
Incumbunt magis:it tacitis ratis ocyor auris.
Atq; adeo nõ illa sequi mihi sidera monstrant:

amplissime satisfacit. Hui⁹ historię vnde sumpta est fabula:ita meminit Strabo i.v. Postremo terremotib⁹ expulsi & exhalantib⁹ ignibus inualescente mari : & aquarum feruorib⁹ excessere. huius enim generis eructatiões habet insula . Quam ob causam nata est fabula:quę Typhonem ea in insula sepultum asserat:cumq; is latus vertat:euaporare flãmas & aquas.Forte Sab.etiã mouit is loc⁹ Strab. vt eructat dicendũ sibi psuaserit. Atqui Strabo subiungit ignes nõ paucos eiectasse:quare textum non inuerto.longe plura Strab.affert de Aethnę Typhonibus seu ardoribus: quæ sunt scitu non inuucunda.Typhon autẽ turbo est: de quo eiusq; gñatiõe Arist. in meteoris.Hyperionius currus.Phœbi.qui filius fuit Hyperiõis Titanis. vnde Hyperionides & Titanius,Hyperion quoq; & Titan dicitur. Claudia . Sic Hyperionio solẽ de semine nasci fecerat. Maris iberi.fingũt poetę solem in mare Ibericum qd̃ est occiduum equos diurno errore fessos deducere. Laxantur.fessoris

Typhon.

Hyperion.

lassitudinem equorũq; laborem exprimit.Tethys.Iunonis nutrix,Oceani vxor.quæ solem & sydera pręter Arctos vt fabulantur poetæ vicinasq; stellas sinu recipit. Auxerat hora metus. Argonautę intercepti nocte timuerunt. Sonuit. Possidonius,vt testis est Strabo in.iij.vulgo dici tradidit solem in finitimis Oceani littoribus maiorem occidere ingẽti cum strepitu:perinde ac eo in profundũ incidente in illo restinguẽdo pelagus efferuescat. Mundi silentia.tunc altus sopor animantia detinet. De lunæ autẽ silẽtio non pauca refert Politia.in miscel. Stellat⁹. ornatus stellis.Hagniades. Tiphys.Nec me tãtum. Pallas nõ solum dignũ duxit quem eruditret:sed etiam quẽ comitaretur. At non experti.nonne id experti sumus quũ orta tẽpestate Palladis ope rectum tenuim⁹ clauum: Decimę vndę.impetuosissimę & maximę. Sic Ouid.Vastius insurgẽs decimę ruit impetus vndę.vt argute Raphael Regius interpretatur:quod & multis Angelus Politi.lxxxvj.miscel.edisserit.Puraq; nec grauido.nõdum plena surrexit. Nullus in ore rubor. Varro ait tempestatis signũ esse : si ab Euro tonet:ab Aquilone coruscet.& Nigid.ait.si luna summa in corniculo nigras habuerit maculas,in primis partibus mensis imbres fore.si in media,tunc quũ plena sit in eo corniculo serena densitas sit.certe si rubet quasi aurum,vẽtum ostendit.Virg.autem Valerius sequitur dicentẽ.Virgineũ suffuderit ore ruborem Ventus erit:vento semper rubet aurea Phœbe. Ponta.primo de astris . Si nubila frõtem Occuluit:cornu per cęlum inuecta retuso, Pro quãtum nymbi terris pelagoq; paratur:Q uãti etiam sese versent per inania vẽti: Si rutilo tum forte comã velarit amictu: Oraq; dispersis suffuderit ignea flãmis &c. Idem quoq; ait. Quid dicam quũ plena oculis rutilantibus:aut quũ Nigra genas duplici circum caput abdidit orbe, Abdita nocte sua. dij longe auertite iniquũ Imbremq; pluuiãq; & agentes ęquora vẽntos.lege Veg. in quarto de re milit. vbi ait orbem lunę velut in speculo signa ostendere serenitatis & tẽpestatum Rubicũdus color vẽtos: Cęruleus indicat pluuias:ex vtroq; mixtus nubes & furentes procellas:lętus orbis serenitatẽ nauigijs repromittit quã lucidus gestat in vultu.præcipue si quarto ortu neq; obtusis cornibus sit rutila:neq; infuso fuerit humore fucata. Imo Euro. phœbus ex nostro cedens hemisphęrio partem occiduã antipodum,si liceat ponere,orientem ingreditur.habent enim suas partes quatuor antipodes:vnde sol eorum occidentem linquens:nostrũ orientẽ inuadit.Porita.primo de stellis.Hinc vtrib⁹ auct⁹ Deserit antipodũ sedes.Habẽt & vẽtos suis ex ꝓtib⁹ spirãtes quos eisdẽ qb⁹ & nr̃os noib⁹ appellare,saltẽ poeticę fictiõi hęrẽdo licebit,eorq; partib⁹ eis tributis noib⁹ quę nr̃is accõmodam⁹.Ideo oriẽtalis nr̃i vẽti nomẽ imũ (id est antipodũ) oriẽtẽ intelligam⁹. Aut ponat̃ species ꝑ gñe.Erit id qd̃ i tertio ait Strabo:quũ ex Hispania tetro nauigatio habẽda est:q; in eo mari vsq; ad sinũ sardiniensem venti spirãt subsolani qui & Ethesię dicũtur.lege Pli.ca.xlix.lib.ij.vbi ait de Ethesijs q; in Hispania & Asia ab oriente eorũ flatus est. Integer.totus in noctẽ.sol vim ventorum aut lenit aut comprimit.Plin.in secũdo.Mollire eos creditur solis vapor geminatus ardore syderis. Atq; adeo.non debeo illa sequi sydera quę solent occidere:sed arctos draconemve vrsas implicantem.nunq̃ enim cadũt.Virg. Arctos Oceani metuentes equore tingi.Mare reficit. Plin.in secundo ait sydera haud dubie humore terreno pasci:quæ orbe dimidio nõnunq̃ maculosa cernũtur:scilicet nondum suppetente iusta vi ad hauriendum.ait etiã maculas nihil aliud esse q̃ raptas cum humore terreno sordes. Aquis quoq; pasci solita ostendit Luca. Atq; vndę plus q̃ quod digerat aer. & Lucret. Platonem sequens & Empedoclem . Siue aliunde fluens alicunde extrinsecus aer Versat agẽs ignes siue ipsi cernere possunt Quo cuiusq; cibus vocat atq; inuitat euntes Flãmea per cælũ pascẽtes corpora passim. Aristo.vero ait alimento non opus esse syderibus quæ sint de cæli natura.Insignis ille astrologus Albumasar carpsit astrologos principẽ Ptolemęũ super hoc verbo quod est in primo tracta.quadrupertiicum de virtute Lunę loquitur.inquit enim.Maior autẽ lunæ vis est humectare:est em̃ terræ propior:a qua vapor humidus ab imo vsq; ad eam ascendit.Et in hoc credidit Ptolemęum errasse,q; vaporem a terra vsq; ad lunam diceret ascẽdere, cum nequeat fumositas vltra.xvj.stadia ascendere.Ptolemęi autẽ fidus interpres Haly ipsum recte tuetur dicens Ptolemęũ non velle intelligere fumositates ascendere vsq; ad ipsam lunam:sed attrahi sursum virtute ipsius lunæ:sicut a magnete attrahit̃ ferrũ. Q d̃ satis patefacit alia Pto.traductio quæ habet hęc verba.Maior em̃ virtus lunæ est humectare pro eo q; est multũ circa terram:& ꝓpter fumositatẽ humidam quę per eam eleuatur a terra.Certũ autẽ est inter aerem & lunę orbẽ,mediũ esse ignis elemẽtũ: quare nulli possent vapores illuc ascẽdere,sed nec cęlũ aut astroꝝ globos subintrare vllo pacto possent,etiã cõcesso illoꝝ tãto ascẽsu.

Solis stridor.

Tempestatis signa.

Syderũ pastus.

Orion.

Orion.primã corripit vt apud Virg.Nymbo
sus Orion. Strabo quoq; in decimo ait a mõ
te nomẽ deduci,vt Oreades.ορεσσ.n. est mõs
Ouid. vero nomen traxit ab vrina:vrionaq;
vocauit.Hunc Hierus: quia sic genitus, vo-
cat vriona. Perdidit antiquum littera prima
sonum. Alij dicunt Homerũ ο vertisse in ω
quem & latini imitati sunt. Polit. cõtra Nest.
legit apud Catullum Oarion.Proximus Hy
drochous fulguret Oarion. & apd Nicãdrũ.
βοιωτωι τευχουσ' ἀ καχομ μορομ ωαριωμι.
Secunda vero longa est,quã modo citati cor
ripuerunt dicẽtes Oarion. Tertia in obliquis
p ω recipit ο aliquãdo.Ouid.Nitidũq; Orio-
nis ensem.Ita vt in eadẽ dictiõe fiat lõgę vo-
calis in breuem & breuis in lõgã mutatio . qd
& Quintianus asserit factũ ab Ouidio dicen
te.Hę quibus Eionides Cephalus.quũ dicat
idẽ ples Eionia syluis. Mart. quoq; si codex
tersus est,dixit. Ante salutabat Rhetor Apol
lodorus. vbi inqt Nest. Chalcographi Apol
lonius subdiderũt.qd approbat Despaut.mi
nus licẽtię ijs non concedit qui ω ante vocalẽ
corripuerũt.vt ιωαμμησ. vbi ο a Palladio So-
rano, Põta.& Philel.alijsq; nõ paucis lic; neo
tericis corripitur:qd si toleratur desistãt Zoi-
li Alexandrũ insolentius lacerare ω vertẽtem
in ο.quũ Põta.etiam dixerit. Ante diẽ rapuit
Iacobum mors:filius illi &c. Sed dicent He-
brçũ nomẽ:in cęteris respõdeant.Franciscus
modo citat⁹ Galeoto cuidam mordaci viro
respondens ait se ο in Ioannes corripuisse qd
Virgil.in Orion:& Iuuenalis in Porro. Sic &
Quintianus Stoa prima breui ꝓtulit:quẽ &
imitari non dubitẽ.Orion sane(vt diximus)
prima profertur correpta:nec sequẽte vocali.
Statius i syluis.Magnus quãto mucrone mi
nat Noctib⁹ hybernis & sydera terret Orion.
vbi nonnulli dicũt Pap.significare auem vo
luisse:quę cantu sonoro sydera terrere putat.
Hæc Despaut. vnde hæc collegerit non legi.
Scio tamẽ Domitiũ Calder. in primũ Sylu.
Pap.librum hęc dicere.Orion auis indica ca-
nora vt scribit Clitarchus eiusdẽ nois:qui ex
deorum vrina natus dicit vt Ouid.in fast.ca
nit.translatus est in cęlũ cumense:sydus tem
pestuosum. Ex quo nõ põt elici:q; poeta auẽ
signare videatur: nã qui nõ ad Oriona auem
refertur:sed eum qui in sydus versus sit.Ea-
demq; est Sen.in Hercu.fur.sentẽtia.Fera co
ma hinc exterret Orion deos. qd enim Pap.
dixit minatur,Seneca exterret:quũ ensem fe
rat:tresq; in capite stellas habeat miro fulgo-
re splendẽtes. Perseus.hunc Iouis & Danaes
filium fuisse docuimus:qui inter sydera rela-
tus.xix.stellis ornat⁹ est.Irato. Tethys in Iu-
nonis gratiã eos habuisse odio fingit quos
Iuno.Irato ergo nunc dicit equore: q; is stri
det in equore: quem odio nouercali Iuno per
secuta est. Vetitis.id est ex fabula vrsarũ nũq;
decidentiũ.Virgil. Ante tibi æoę Atlantides
abscondãtur.A veto vetui,vetitũ.Despaut.
recipit vetatũ citãs Pap.in.iij.Theb.Piget ir-
rupisse volantũ cõcilia: & cęlo mentẽ insertas
se vetati.ego vero legendũ contendo vetãti.
Sensus enim est:Piget Amphiaraũ & Melãpo
da inseruisse mẽtem cęlo vetãti.Serpens.qui

Perseus.

Papin. locus.

Quæ delapsa polo reficit mare.tantus Orion
Iam cadit:irato iam stridet in equore Perseus.
Sed mihi dux vetitis qui nunq; conditus vndis
Axe nitet serpens:septenosq; implicat ignes.
Sic ait.& certi memorat qui vultus olympi:
Pleiones Hyadumq; locos:quo sidere vibret
Ensis:& Acteus niteat qua luce Bootes,
Hęc vbi dicta dedit:Cereris tũ munere fessas
Restituunt vires:& parco corpora Baccho.
Mox somno cessere:regunt sua sidera puppẽ.
Iamq; sub Aeoæ dubios Atlantidis ignes
Albet ager:motisq; truces ab ouilibus vrsi
Tuta domosq; petunt:raras & littus in altum
Mittit aues :cum primus equis exegit anhelis
Phœbus Athon:mediasq; diẽ dispsit i vndas.
Certatim remis agitur mare:rostraq; cursu
Prima tremunt:& iã summis Vulcania surgit
Lemnos aquis:tibi per varios defleta labores
Ignipotens.nec te furiis:& crimine matrum
Terra fugat:meritiq; piget meminisse prioris
Tẽpore quo primũ fremitus insurgere optos
Cœlicolum:& regni sensit nouitate tumentes
Iuppiter:æthereæ nec stare silentia pacis:
Iunonem volucri primam suspendit olympo
Horrendũ chaos ostẽdens pœnasq; barathri.
Mox etiam pauidę tentantem vincula matris
Soluere prætupti Vulcanum vertice cæli
Deuoluit.ruit ille polo noctemq; diemq;
Turbinis in morem:Lemni cum littore tandẽ
Insonuit.vox inde repens vt perculit vrbem:
Adclinem scopulo inueniũt:miserẽtq;:fouẽtq;
Alternos ægro cunctantem poplite gressus.
Hic reduci superas postq; pater annuit arces:
Lemnos chara deo:nec fama notior Aethnæ:
Aut Lipares dom⁹.has epulas:hęc tẽpla pacta

Aegide:& horrifici formatis fulminis alis
Lætus adit: contra Veneris stat frigida semp
Ara loco:meritas postq; dea coniugis iras
Horruit:& tacitæ Martem tenuere catenę.

arctos implicat.Ignes.stellas. Pleiones.intel-
liguntur Pleiades:quæ septẽ sunt:licet sex tã
tum appareant in oriente Heliaco. fueruntq;
Pleiones & Atlantis filię.Hyadum.hę Atlan
tis filię fuerunt ex Aethra,quinq; numero,di
ctę vel a fratre:vel pluendo. Alij posuere se-
ptem. Tyro teste Gellio latinos græcę linguę
rudes rupices petronesq; cẽsuit, qui succulas

Pleiades.

Hyades.

propterea appellarint υαδασ, perinde ac verbum latinũ sit grecum iterpretans.latinos tamẽ vir latinissim⁹ acri-
ter defendit:& promptum ignorantię gladium in Tyronem retorquet. Patrocinabitur Sypont. Tyroni si vo-
let.nihilo tamen melior erit validiorq; accusatio. Dicũt insuper Tyro & Plinius hyadas quas vocamus succulas
in fronte tauri esse & Pleiadas quas dicunt vergilias esse in cauda.Gellius vero ait Hyadas tauri caput facere:re
liquum corpus Pleiadas.Higinius autem inter caput Tauri & Arietis stellas ponit quas vergilias dicim⁹. Ensis.
aut Harpen Persei aut Orionis ensem verius signat,quo armatur,nitidumq; Orionis ensem Postulat.& id pro
pter stellas:quib⁹ Persei falx carere dicit.Bootes. Arctophylax. Arctous qui custos est vrsę.Legũt alij Acteus,
forsan propter vicinitatẽ.Hęc sane excerpta sunt ex Homero qui.ε.οδυσ. ait vlyssem insomnẽ Pleiadas,Boo-
temq; tarde occidentẽ sero ve submersum,vrsam,quã plaustrum dicunt q; eodem semper vertitur,& Orionem
obseruasse cũ nauẽ regeret.ait enim.ημεμοσ' ου δε οι υπνοσ' επι βλεφαροισιν επιπτε πληιαδασ τε εσορωντι και
οψε δυομτα βοωτην αρκτουθ'ην και αμαξαν επικλησιν καλεουσιν: ηταυτου τρεφεται κατ' ωριωμα δο-
κευ: οιηδ' αμμοροσ εστι λοετρων ωκεανοιο.Cereris munere.panib⁹.Virgil.est. Parco Baccho. parce sumpto,qui
si profusius largiusq; sumatur vires non restituit. Sua sydera.quibus insignita in cælo conspicitur. Iamq;.diei
crepusculum aurora surgente designat. Aeoę.a parte orientali splendentis.vnde Virgil. Ante tibi Aeoę Atlan-
tides &c. Nestor docet primã esse breuem:vbi origo est εωσ' idest oriens,longam vbi est ηως,id est aurora,sicq;
apud Senecam legendum docuimus.Noctesq; duas cõtulit eos.græce κωσ'. Albet ager.pulsis tenebris per lumi
nis aduẽtum.eum enim colorem contrahit:quẽ sol habet,qui si albicat albet ager. Solis autem albicantis memi-
nit Gnę.Matius.teste Gel. Iamiam albicascit phœbus & recentatur,cõmune lumen hominibus voluptasq;.etsi
scazonta inuertentes legunt perperam aliqui & voluptas. Aues raras.vt Alcyones. Athon. montem in actõ vt
dixim⁹.Equis.qui sunt quatuor. Interea volucres Pyrois eous & Aethon Solis equi quartusq; Phlegon hin-
nitibus auras Flãmiferis implent.Lemnos Vulcania. Vulcano sacra.causa exprimitur. Fugat. quis Lemniacũ
facinus graue sit,nõ desistis Lemnõ colere . Crimine. quod vsqueadeo graue est vt de scelere immenso dici cœ
ptum sit facinus Lemniacum.Piget.repetenda negatio est. Fremitus opertos.occultas cęlitum conspirationes
Iunonis Neptuni Palladis & Apollinis.Barathri.sũma est inferorum profunditas.vnde apud Athenienses su-
mebatur pro loco præcipiti & summe profundo:in quem capite damnatos euibrabant.& circa Pelusium in Ae
gypto paludes sũt:quę Barathra dicuntur.inquit Strab.in.xvij.Mox etiam pauidę.quũ Vulcanus matri opem
ferre vellet,ab Ioue præcipitatus est e cælo. Seruius Pausan.sequẽs dicit deformitatẽ fuisse præcipitationis cau
sam,similiter Land. dicens tamẽ difficile esse sententiam elicere propter nominũ ambiguitatem,qui dubitando
videtur posteris noui inuenti ansam dedisse,quo Vitũnum & Culinã a Virgil. innui contendunt, neq; em Salo-
ninus Pollionis filius vita cunisq; visus est dignus, qui vix natus interiit. Horrendum. Homer.in fine primi
Iliados hæc prosequitur.iterũ ab Ioue male affectam decimoquinto narrat dicens. An non tenes memoria,quũ
te in vincula compegi:quũq; ab alto suspẽsa inter Ethera & nubila pependisti:gemina incude ad pedes: immen
sa auri massa ad manus alligata,quod ægre ferentes reliqui dij cælites adeo te circũstantes non potuerunt resol-
uere:vt eos prout cœperam ab Olympo arduo rotauerim vix ducentes animas ac male viuos quũ in terrã per
uenerant. Vrbem.Ptol.in.iij.ait Lemnon insulam habere μυρινην και ηφεσιην. Repens.repente.Miserent.per-
sonale est verbum vt apud Gel.ij.ca.li.j.perteduissent. verbisq; eius fatigati perteduissent. Aegro poplite.clau-
dus pingitur ob casum.flamma sane fluctuans causam dedit figmẽto. Ab Hom.Ilia.υ. Vulcanus dicitur κυλλο
ποδιων.q; claudicantibus esset pedibus.κυλλοσ siquidem dicitur claudus & debilis pede.sic & κωλοσ & κωλο
τησ.Vulcanus autem apud Hom.inquit.Multos eram dolores perpessurus cum me claudum celare cupiẽs ma
ter deiecisset,ni Eurynome Oceani filia cũ Thetide vna me excepisset.Vall. traductio habet Eurenome,& mox
Euremone.græcus codex habet ευρυνομη θυγατηρ αφορρουν ωκεανοιο. Et paulo ante Vulcanus dicitur αμφι-
γυηεσ.σ.ιλ. In quo etiam sequitur.η και απαξαμ θετοιο πελωρ αιητον αυεση χωλευων. Fouent.ergo nutritus
a Lemniadibus. Alij dicunt a simijs.quidam ab Eurynome Oceani filia. Hinc reduci.dicunt Vulcanum ab Io-
ue in numerum deorum fuisse admissum:q; superis cum gigantibus congressuris arma fabricasset & fulmina.
Aethnę aut Lypares.hæc in mari siculo est.illa in sicilia.de quibus in primo. Aegidę. Aegis Palladis iratę cly-
peus est seu pectoris munimẽtum.quidam vocant Loricam: nec tam Palladis propria est q; Iouis, Peracta.cõ-
pleta:quã in Aethnę visceribus fabricabat ait Virgil.in.viij. Alis.id propter velocitatẽ. sic alatos diximus ven-
tos:& Mercurius fingitur alatus cæteris citius planetis in suum ortum recurrens. non q; in suum ortum diurnũ
alijs celeri⁹ recurrat:quo quidem ortu semel trñ vna die naturali ad motũ supremi mobilis : sicut & cætera sydera
oritur,nec in ortum quo ab eodem zodiaci puncto tursus oriatur,peragrato toto duodecim signorum ambi-
tu.hunc siquidem ambitum trñ semel in anno complet pusillo admodum temporis spatio celerius sole, qui ad
hunc peragendum circulum.365.dies naturales ac fere.6.horas exigit. Illum vero circuitũ celerrime oim percur-
rit luna:nam in.27.dieb⁹ &.8. horis. Sed Mercurius ipse omniũ planetarũ celerrime mouetur:& quo ad sui par-
ui circuli quẽ επικλον dicunt ambitũ velocissimos agit ambitus. Vnde & fit vt crebrerime directiões ac stat⁹ re
gressusq; variet. deorũq; nũci⁹ est ac interpres. illius enim planetę naturã influxũq; sibi sortitur cũ quo iungit, seu
bonus sit vt Iuppiter ac Ven⁹, siue malign⁹ vt Saturnus & Mars. Põt.in primo vranię. Celer ille deorũ Nũcius,
auratis nectẽs talaria plãtis.Hic rapidũ ꝓpter solẽ sua plaustra reflectẽs &c. Et aliquãtũ post volẽs designare ip-
sum pene pari spatio cũ sole duo signa peragrare.inquit.Non liber apertas Audet adire vias cęli,titania trñ Im
per ⁹, & solis timet abscessisse quadrigis.Accedit etiã q; eloquẽtiæ notat celeritas. Celebrat etiã alatũ fulmẽ ab

Equi solis.

Lemniacũ facinus.

Barathrum

Vulcani ꝓcipitatio.

Miserent.

Vulcan⁹ claudus.

Vulcani in deum receptio.

Aegis.

Alati.

Mercurij cursus.

alijs. Claud. Pacificas rubri torsisset fulminis alas, Frigida. Nõ ignibus calefacta: nõ sacrificijs ornata. vt in. v. Pap. meminit. Dea. Venus. Cõiugis. Vulcani. Egnatius ait scribi cõiux pro coniunx. dicendũ tamen contẽdũt pene omnes coniunx: quos & sequimur. ĩ formatione siquidẽ p̃rij casus fit interdũ subtractio / aut lĩæ additio. Martis adulteriũ cũ Venere canit Oui. meta. 4. Catenæ tacitæ. Oui. Extemplo graciles ex ære catenas Retiaq; & laqueos quę lumina fallere possent Elimat. Merenti. Quũ Lemniades venerẽ cũ Marte adulteratam sine honore reliquissent: aramq; sacrificijs solitis indignã iudicassent, hirq tallientes a maritis spretę sunt, qui in Thracas expeditionẽ pararunt: domi relictis vxorib⁹ a quibus tandẽ reduces vna nocte cęsi sunt. Iam tum ea. Facilis fuit inuersio, iã tum ea, & iã tunica. Codices tamẽ Bononię Venetijsq; impssi. Iam tunica: aut tereti habent, tunc sensus facile potest elici: qui est/ q; vestis deę quę pri⁹ fuerat aurea pl'chra lucidaq: modo pulla & lugubris appareat: nec more solito crines habeat aureo ligamine subnexos. tũcq; q tunica recipiunt, legere debent: haud tereti crinẽ subnectitur auro. si volunt cũ q̃titatis obseruatione sensum habere perfectũ. Ea autẽ vestis lugubris deę Veneris nigrę furiarũ pallæ cõfertur. Qui vero, Iam tũ ea/ legere malunt auctores habent/ qui Venerẽ almã nũcupant. Virg. Alma venus Phrygij genuit Simoẽtis ad vndã. Lucretius in pricipio. Aeneadum genitrix hominũ diuũq; voluptas Alma venus. Simillima. Cũ actõ. vt prim⁹ grad⁹ apd Virg. Os humerosq; deo similis. remoti⁹ est. quod a Pap. dr in. j. Theb. Dij bene/ q; tales animos stirpẽq; venitis. Virginibus. similiter virgines appellat Virg. furias. Hunc mihi da propriũ virgo sata nocte laborẽ. Dux Lemni. Thoas Hypsiphyles pater. Canna tenui. Anteq̃ in nauiũ vsus arbores ferrũq; accessisent, ãtiqui cymbas papyro cãnisve palustribus construxerunt. Vnde Luc. Siccum tenet omnia Nilus. Cõseritur bibula mẽphitis cymba papyro. Diodorusq; in tertio ostendit Indorum regis Staurobatis potẽtiã in nauigijs non paruã constitisse: quæ ad quatuor millia ex arundinibus fluuio accõmodanda aduersus Semiramidis vires confecit. Ferunt enĩ Indię (vt ait p̃fatus auctor) flumina locaq; palustria arundinũ copiã ita crassarum habere: vt nequaq̃ eas vlnis homines amplecti queant. Ex his naues optimæ fieri solent ꝓpter arundinum robur. Et induto. Alij habent inducto. Ipse nihil immuto Lucanũ sectatus in. 4. dicentẽ. Primũ cana salix madefacto vimine paruã Texitur in puppim: cęsoq; indutа iuuẽco Vectoris patiẽs tumidũ supenatat amnem. Quinetiã. Nemo est q nesciat latine dici/ vestẽ indutũ & veste indutũ quẽpiã. Lęta. Quia victricia. O patria. verba sunt Lẽniacorũ. Sudũ. Serenũ & siccũ: vñ sudificus Boreas nubes pellens serenitatẽq; & siccitatẽ inducẽs. Vagam. Errabũda fingit fama: quæ nullo possit cõsistere loco. Ouid. Mixtaq; cũ veris passim cõmenta vagat. Quã pater. A supis pulsa est sedib⁹. Nec aera dixeris negatum: quum dicat Oui. Nocte volat cæli medio. Digna atq; indigna. Vera & falsa, quod Virg. expressit. Tã ficti prauiq; tenax q̃ nuncia veri. Metus. Ouid. Vanaq; lætitia consternatiq; timores. Habitat. Locum quẽ Fama icolit describẽs Ouid. in. xij. ait. Orbe loc⁹ me

Nauigia priscorum.

Quocirca struit illa nefas: Lemnoq; merenti
Exitium furiale mouet, neq; em̃ alma videri
Iam tũ ea: cum tereti crinem subnectitur auro
Sydereos diffusa sinus: eadem effera & ingẽs
Et maculis suffecta genas: pinumq; sonantem
Virginibus Stygiis: nigramq; simillima pallã,
Iamq; dies aderat: Thracas qui fuderat armis
Dux Lemni puppes tenui contexere canna
Ausus: & induto cratem defendere tergo:
Lęta mari tum signa refert: plenasq; mouebat
Armentis nuribusq; rates: & barbara vestis
Et torques insigne loci, sonat ęquore clamor.
O patria: o variis coniunx nunc anxia curis:
Has agimus longi famulas tibi p̃mia belli.
Cum dea se piceo per sudum turbida nimbo
Præcipitat: Famamq; vagã vestigat invmbra.
Quã pater omps digna: atq; indigna canẽtẽ:
Spargentẽq; metus placidis regionib⁹ arcet
Aetheris, illa fremens habitat sub nubib⁹ imis
Non erebi non diua poli: terrasq; fatigat
Quas datur, audẽtẽ primi spernũtq; fouẽtq;.
Mox oẽs agit: & motis quatit oppida liguis.
Talem diua sibi sceleriscq;: doliq; ministram
Quærit auẽs, videt illa prior: iãq; aduolat vltro
Impatiens: iamq; ora parat: iã suscitat aures.
Hãc super incendit ven⁹: atq; his vocib⁹ iplet.
Vade age: & æquoreã virgo delabere Lẽnõ
Et cunctas mihi verte domos. p̃currere qualis
Bella soles: cum mille tubas: armataq; campis
Agmina: & innumerũ flatus cõfingis equoꝝ.
Adfore iam luxu: turpiq; cupidine captos
Fare viros: charasq; thoris iducere Thressas.
hęc tibi pricipia: hic rabidas dolor vndiq; mĩes

Instimulet, mox ipsa adero: ducamq; paratas.
Illa abit: & mediam gaudẽs defertur in vrbẽ.
Et primũ Eurynomen ac ꝓxima limina Codri
Occupat exesam curis: castumq; cubile
Seruãtem, manet illa viros: famulasq; fatigat
Littoribus tardi reputans quæ tempora belli
Ante thorũ: & longo mulcent insomnia pẽso.
Huic dea cũ lachrymis & nota veste Neæra
Icta genas. Vtinã non hic tibi nuncius essem
O soror: aut nostros (iquit) pri⁹ vnda dolores
Obruat: in tali quoniã tibi tempore coniunx
Sic meritę (votis quem tu fletuq; requiris)
Heu furit: & captæ indigno famulat amore.
Iãq; aderũt: thalamisq; tuis Threissa ꝓpiquat:
Non fama: non arte colus: non laude pudoris
Par tibi: nec magni proles præclara Dorycli.
Picta manus: vstoq; placet sed barbara mẽto.
Attamen hos tales forsan solabere casus
Tu thalamis: fatoq; leges meliore penates.
Me tua matris egens: damnataq; pellice ꝓles
Exanimat: quã iã miseros trãsuersa tuentem
Letalesq; dapes: infectaq; pocula cerno.
Scis simile vt flãmis simus gen⁹: ad de cruẽtis
Quod patriũ sæuire dabis, iam lacte ferino:
Iam veniet durata gelu, sed me quoq; pulsam
Fama viro: nostrosq; thoros virgata tenebit:
Et plaustro direpta nurus. Sic fata querelas
Abscidit: & curis pauidã: lachrymisq; reliquit.
Trãsit ad Iphinoen: hisdẽq; Amithaonis iplet:
Oleniiq; domum furiis, totam inde per vrbem
Personat: vt cunctas agitent expellere Léno:
Ipsi vrbẽ Thressęq; regant. dolor iraq; surgit.
Obuia quæq; eadẽq; trahitq: auditq: neq; vlli
Vana fides, tũ voce deos: tũ questub⁹ implẽt.
Oscula iamq; thoris: atq; oscula postibus ip̃is

dio est iter terrasq; fretũq; Cælestesq; plagas triplicis cõfinia mũdi. &c. Fremens. Murmurãs. Verte domos. Moue & turba. Alias euerte. Et ca. xv. Lucę euãg. legit. Euertit domũ, p̃ euertit. Satis⁹ mihi videt sic exponere q̃ obliscо temerarie notare. Præcurrere bella. sic ab Ouid. Dea describitur bellum pręcurrẽs troianum. Eurynomen. Apollo. ἡείδερ Ἀ ωό πρωτορ ὀφιων ευφυνομητε. Exesam. Confectã. Manet. Expectat. Repetũt. Reuoluunt. Insomnia. Vigilias. Sic meritę. Ironia est. Fama. Quã maxie debent mulieres curare. Forma recipiunt aliqui cũ Sab. q̃ nõ modice mulieribus est curę/ & p̃cio, quã dũ colunt annus est. inqt Therẽ. quũ fine coli modico forma virilis amet. Dãnata. Vimq; addere victis, aut etiã cuius mortem pellex iã molita fuerat. Trãsuersa. Obliq̃. Vir. Et q te trãsuersa tuẽtib⁹ hirqs. Infecta. cõtaminata toxico. Gen⁹. Immo tot⁹ ignis mulier est. Therẽ. Accede ad ignẽ hũc & iã calesces plus satis. Adde cruentis. Si sequẽtib⁹ iungit, ad Thracas necesse ẽ referas. si flãmis ꝓnectas, emphasim habet maximã. nõ enĩ sat fuerat dixisse mulierẽ gen⁹ flãmis eẽ sil'e nisi cruẽtis subiũxisset. Est sane mulier flãma cruẽta scorpiois pcussio/ iniqtatis via/ Ianua diaboli/ genus viris noxiũ/ mẽtis castę tentamentũ/ labes pria/ viscus ieuitabilis/ vrẽs ventus/ quũ admouet stipula ignẽ accẽdẽs. Q̃z vera ẽ Catõis snia: si absq; fœmina mũdus eẽt, nĩa riõ foret sine dijs cõuersatio. Nec omittendũ est Simõidis q̃d cẽt fœmina interrogati rñsũ. Viri naufragiũ/ dom⁹ tẽpestas/ qetis impedimentũ/ pœna cottidiana/ captiuitas vitę/ pugna sũptuosa/ bestia cõtubernalis/ canis ornata/ malũ necessariũ/ cum qua si qs versari volet, vt est testis Hipponactes, duos tãtũ habebit dies dulcissimos, nuptiarũ & mortis vxoris. Nõ mirũ si flãmis gen⁹ est sil'e: quum & Apost. inquit. Bonũ est homini mulierẽ nõ tãgere. Virgata. Purpurata. Virgi. Virgatis lucẽt sagulis. Iphinoen. Lapsⁿ ẽ vni⁹ literæ apd Quit. ĩ Epog. quũ legit Iphinon/ qd idẽ oñdit in medijs repetẽs Iphinoẽ Astipulat grec⁹ codex. Apol. ει μεμδ η τασ'ηισ'ιν εφαμδαβει η δε μεμοινη ηδη κεν μεν υηα και αγγελου οτρυναι μη ηρα. και ιφινοην μετεφωνεεν ἄκρον εουσ'αν. ωρσ'ο μοι ιφιμοη του δαμεροσ &c. Idem ως δε και ιφιμοη μυυασ'ικεθοι δερεειηον χρειοσ'οτι φρο μεσ'α μετε λυθεν. Amithaonis. erat Lemniacus: alter fuit Melampodis pater. Agitẽt. Scilicet mariti consilium ineant de Lemniadum expulsione. Oscula. Id fiebat a cedentibus: vt de Medea dicet ĩ vltimo. Visu. Virg. Obtutu fixus i vno. Sub astris. Q d sub dio dicũt. & apd Hora. sub Ioue. Manet sub Ioue frigido venator tenerę cõiugis imemor. Stygias tedas. Ad notandũ nuptias earũ infaustas: si futurę sunt: vt apd Senecã ĩ Octauia. Tellure rupta Tartaro gressũ extuli Stygiam cruẽta p̃ferẽs dextra facẽ Thalamis scelestis. Ad fœdera ifanda. Adulteria non cõnubia. Sarmaticas. Vtinã Scythiã icoluissem⁹: quã Sarmatę habitãt. Est autẽ duplex Sarmatia Europea & Asiatica. dicunturq; Sauromatę: quos vocam⁹ nũc Sarmatas, gẽtiũ extremi &

Mulier.

Amithaon.

Sub dio.

Sarmatia duplex.

crudeles. Pap. Melius legat⁹ adissem Sauromatas. Plaustra seq. Quibus vtunt̃ Scythię ppl̃i in traijciẽdis fluminib⁹ cõcretis & glacie induratis: & in quibus victitãt. Stragem deũ. nõ deorum qui immortales sunt cędem: sed tẽplorꝫ euersionẽ itelligit. Seruitijs. i multitudinis nũero seruos signam⁹: in singulari serui tutẽ. qđ discrimẽ non semp obseruãt. Spera bit. Alij legũt nõ min⁹ apte spirabit. Excussit Eiecit. qđ sũmã mãis ipietatẽ arguit. Euicta. mota. Choros. choreas lętitiã simulãtes ꝓpt reduces maritos. Frõde. ramis. Accubat. Vir. est. Furiatũ maxia iuxta Accubat. Phlegian & Thesea. hoc ąq; ex Virg. est. Sedet ęternũq; sedebit Infelix These⁹ Phlegiasq; miserrim⁹ oẽs admonet. vbi tñ Serui⁹ ait Phlegias actm̃ & rectũ esse posse. Sũt em̃ insulani qdã Phlegię ipij & sacrilegi: quos neptun⁹ insula tridẽte pcussa pene oẽs deleuit. Iste autẽ Phlegias (cui⁹ nũc Val. cũ Virg. meminit) fuit Martis filius Ixionis pr̃. Pinũ. facẽ pineã. Inde nouã. talis describit̃ a Pap. in. j. Theba. Tisiphones aduentus ad vrbẽ Thebanã. Fera sibila crine virẽti Cõgeminat: signũ terris vñ ois Achaei Ora maris late pelopęaq; regna resultãt. Audijt & medius cæli parnassus & asp Eurotas. Ois mĩ. Pap. Ipsa suũ genitrix curuo delphine vagãtẽ Arripuit frenis: gremioq; Palemona pssit. Astricto riguerũt vbere nati. a Virg. sũptũ videt̃. At ſęua e speculis tẽpus dea nacta nocẽdi Ardua tecta petit stabuli: & de culmine sũmo Pastorale canit signũ: cornuq; recuruo Tartareã itẽdit vocẽ: qua ꝓtm⁹ oẽ Cõtremuit nemus: & Triuię lacus: audijt omnis Sulphurea Nar alb⁹ aqua: fontesq; Velini. Et trepidę mĩes pssere ad pectora natos. Rigue rũt. q̃ si femineces nimio pauore indurtuerũt, factiq; sunt rigidi. Obiter notãdũ est q; apd Romanos iter res ridicl'as mos fuit Mãducẽ obijcere effigiẽ q dẽ ingẽtẽ dehiscẽtẽ late: magnũq; sonũ dẽtib⁹ edẽtẽ: qua visa pueris sũm⁹ timor icutiebat̃: quos ad vbera mĩes constrigebãt. Sic etiã apd quosdã ppl'os ea increbunt cõsuetudo: vt plorãtib⁹ pueris trãquillitatẽ & taciturnitatẽ iponãt: lupũ adesse cõminiscẽtes: vt apud Roma. Mãducẽ. & apd Turcas Ioãnis Huniadis ducis ꝓculdubio fortissimi nomẽ vsq; adeo fuit terificũ vt puulis flẽtib⁹ nutrices Ioãnis Huniadis pssentiã aut aduẽtũ minitarent̃. Auctor ẽ Pius papa. Accelerat pauor. Sic Pap. Atq; parẽs odij met⁹. Discordia. id ąq; Pap. Socijsq; comes discordia regnis. Hęc mõstra Venerẽ comitant̃ & furias. & recte: nã p eas idẽ pene cõmittit̃: ita vt dicat poeta in furias ignẽq; ruuũt. venerẽ per ignẽ itelligere volẽs. Mauortia cõiũx. quæ nã sit hęc Martis cõiũx in spiciẽdũ est. Gelli⁹ a viris grauib⁹ nequaq̃ iprobat⁹ ait deos discũbere p ordinẽ cũ dea sibi iũcta, Iouẽ cũ Iunone, Neptunũ cũ Salacia, Martẽ cũ Neriene. plura de hoc Philip. in. 8. Apul. Videret̃ ergo signãda Nerio seu Neriene: per quã vis & potestas maiestasq; Martis demõstrat̃. Plaut. Mars pegre aduenies salutat Nerienen vxorẽ suã. nisi eodẽ duce Gel. exploratũ hẽrem⁹ Martẽ tranquillior ẽ reddi & mitiorẽ p Nerienẽ q̃ dr̃ q̃ si Neirio sine ira & cũ placiditate. Verior itaq; fẽsus erit si Enio: q̃ Bellona ẽ, itelligat̃: quã opinionẽ Pap. iuuabit: q vt Val. Lemniacũ facin⁹ exprimẽs ait Enio iterfuisse. Tu Martia testis Enio. vbi Martia dr̃ nõ tã q; soror habetur q̃ cõiũx, qđ nõ iprobat Beroal. i locũ pri⁹ citatũ. Si qs aũt hic aliud Ven⁹ pcedẽtib⁹ vellet assuere: qđ tñ nõ placet: auctores haberet qui Venerẽ Vulcani cõmunẽ Martisq; vxorẽ dicũt: id est ignis & furoris. ſ; nihil ad rẽ. Hui⁹ Martis nutrix fuit θηρο. ide Martẽ dixerũt θηρειμαχ. Steph. Nig. i ijs q̃ ex Paul. legit, Enio bellatrix dea ẽ inq̃t. sunt q volũt Martis vxorem esse. Lycoph. interpres ait eẽ Iunonis epithetõ. & idẽ ait Enio & Pephridо sorores gorgonũ: & poni ꝓ clamore belli & furore apud Mar. Meritos. Veneris verba sũt Lẽniadas ad facin⁹ ipellẽtis. Mõstris. portẽtosis scelerib⁹. Exoluat. mẽtem a talib⁹ liberet. solem⁹ em̃ ea somnijs reuoluere: q̃ vigilãtes tractauim⁹. vñ dr̃. Oia q̃ sensu voluũt̃ vota diurno Tẽpore nocturno reddit amica quies. Quõdã chara. priusq̃ Thraciã petijssent. Coruscet. euibret. Bessi. illud est Papi. simile. Insula diues agris opibusq; armisq; virisq; Nota situ: & geticonup ditata triũpho: Nõ maris icutsu nõ hoste nec æthere lęuo, Perdidit vna oẽs orbata excisaq; mũdo idigenas, Bessi. ppl'i Thracię sunt magna ex pte Hemũ incolẽtes mõtẽ, latrocinijs insignes. ait Stra. in. vij. Geticę. Getarũ Thracię populorꝫ. Aequoris irę. cõstat mĩtas vrbes ęquoris ira maximoq; aquarũ influxu eẽ subuersas. dicẽte Ouid. Si queras Elicen & Buran Achaidas vrbes inuenias sub aqs & adhuc oñdere nautę Inclinata solẽt cũ mœni b⁹ oppida versis. His cruor. Alij aspirationẽ tollũt. sunt q hic malũt recipere. Sab. legit. Iticruor. Addũtq; domos. malim legere obdũt. ne viris fuga exitusq; pateret domos occludebant. si codex aliqs faueret. sensus em̃ est quædã domos occludũt: q̃dã limen obsidẽt. Hęcq; oia ad sceleris grauitatẽ faciunt. Niger ait i heroica Philostrati Lẽnũ singulis ãnis expiari: & i nonũ dẽ q in regiõe est totũ ignẽ extingui. Hypsiphile. trãsit poeta ad Thoãtis filiã: quã a pietate i patrẽ cõmẽdat. Dictam, laudatã. Fastis. annalib⁹. sunt fasti teste Põpeio libri: i qb⁹ toti⁹ ãni dies & festa scribunt̃. Lucin. v. Instabatq; dies q dat noua noia fastis. i ij. Et vos q latios signatis noie fastos. Estq; scdę inflexionis nominũ. Vbi vero supbiã signat est q̃rtę. Virg. i. iij. Stirpis Achillęę fast⁹ iuuenẽq; supbũ Seruitio enixę tulim⁹, nõnũq̃ i prio significatu q̃rtã sequit̃, vt cõtra Ser. docuit Beroal. Iliaciq; lares. ignẽ signat troianũ ppetuũ ab Aenea i Italiã asportatũ. Iuuenal. Vbi q̃q̃ diruta seruat ignẽ Troianũ. Palatia, prima nũc breuis est. q̃ sępissime ꝓtrahit̃. Regni. Romani. Irruerãt. sunt q irruerũt legitãt: vt apud Virgiliũ tulerũt, mĩs cuerũt, steterũtq; vbi Philelpl⁹ Amphimacrũ esse cõtẽdit. Illa, Hypsiphile. Pias. Innocuas. Vrbẽ. Mytinam Ephęstiamve aut Lẽniadas q̃rũ manib⁹ masculinũ gen⁹ iterijt: & me quã armatã ispicis. Nõ hostis. Thrac⁹. nõ is timẽdus est quẽ ęsũ suspicaris hostẽ adeẽ: sed qb⁹ maxie fidẽdũ arbitraris. Nostrũ. nõ hostile ſ; cõsãguineũ muliebre vxoriũ. Fuge, nec ei fugere nũc turpe ẽ. vñ apd Vir. Hector vir fortissim⁹ Aeneę viro forti fugã psuadere tẽtat his verbis. Heu fuge nate dea. quũ etiã vir fugiẽs denuo pugnatur⁹ sit. Quis auctor, ptẽdũt Cale. Nestor, Philel. Desp. sup hui⁹ dictiõis orthogra. fatẽt̃ qdẽ oẽs gñis eẽ cõis: vt nũc iterptatio oñdit. Seruiũ citãs Nestor ait auctor a se deductũ

Seruitia.

Phlegias.

Manducem adesse.

Ioannis Huniadis pauor.

Martis cõiũx.

Neriene.

Ingeminãt: lachrymisq; iterũ visuq; moratur.
Prosiliunt: nec tecta virũ: thalamosq; reuisunt
Amplius: adglomerant sese: nudisq; sub astris
Condensę fletus acuunt: ac dira precantur
Cõiugia: & Stygias infanda ad fœdera tędas.
Has inter medias Dryopes i imagine mœstæ
Flet Venus: & sæuis ardẽs dea plãctibus istat:
Primaq; Sarmaticas vtinã fortuna dedisset
Insedisse domos: tristesq; habitasse pruinas:
Plaustra sequi: vel iam patrię vidisse per ignes
Culmen agi: stragemq; deum. nam cætera belli
Perpetimur. me ne ille nouis me destinat amẽs
Seruitiis? vrbẽ aut fugiens: natosq; relinquã?
Nõ prius ense man⁹: raptoq; armabim⁹ igne?
Dumq; silent ducũtq; noua cũ cõiuge somnos
Magnũ aliqd spirabit amor? tũc ignea torq̃ns
Lumina pręcipites excussit ab vbere natos.
Illic arrectæ mentes: euictaq; matrum
Corda sacer veneris gemit⁹ rapit: ęq̃ra cũctæ
Prospiciunt: simulãtq; choros: delubraq; festa
Fronde tegũt, lętęq; viris venientibus adsunt.
Iamq; domos mensasq; petũt: discũbitur altis
Porticibus: sua cuiq; furens: festinaq; coniunx
Adiacet. inferni qualis sub nocte barathri
Accubat attonitũ Phlegian & Thesea iuxta
Tisiphone: ſęuasq; dapes & pocula libat:
Tormẽti genus: & nigris amplectitur hydris.
Ipsa Venus quassans vndantem turbine pinũ
Adglomerat tenebras: pugnęq; adcicta tremẽ
Desilit i Lemnõ: nymbis & luce fragosa (tem
Prosequit̃ polus: & tonitru pr̃ auget honoro.
Inde nouã pauidas vocem furibũda per aures
Congeminat: q̃ prim⁹ Athos: & põtus: & igẽs
Thraca palus: pariterq; thoris exhorruit ois
Mater: & adstricto riguerunt vbere nati.
Accelerat Pauor: & Geticis Discordia demẽs
Estabulis: atręq; genis pallentibus Irę:
Et Dolus: & Rabies: & Leti maior imago
Visa truces exerta manus: vt prima vocatu
Intonuit: signumq; dedit Mauortia coniunx.
Hic aliud Venus: & mĩto magis ipa tremẽdũ
Orsa nefas: gemitus fingit: vocesq; cadẽtum:
Irrũpitq; domos: & singultantia gestans:
Ora manu: taboq; sinus perfusa recenti:
Arrectasq; comas. meritos en prima reuertor
Vlta thoros. pmit ecce dies. tũ verbere victas
In thalamos agit: & cũctãtibus inuenit enses.
Vnde ego tot scelerũ facies? tot fata iacentũ
Exequar? heu vatẽ mõstris quib⁹ intulit ordo?
Quę se aperit series? o qui me vera canentem
Sistat? & hac nostras exoluat imagine noctes?
Inuadũt aditus: & quondam chara suorum
Corpora: ps (vt erãt) dapib⁹: vinoq; soporos
Pars conferre manus etiam: magnisq; paratæ
Cũ facibus: quosdã insomnes & cũcta tuẽtes.
Sed tẽtare fugam: prohibetq; capessere cõtra
Arma metus: adeo ingentes inimica videri
Diua dabat: notaq; sonat vox coniuge maior.
Tantũ oculos pssere viri: velut agmina cernãt
Eumenidum: ferrũ ve super Bellona coruscet.
Hoc soror: hoc cõiũx: ppiorq; h⁰ nata: parẽsq;
Sæua valet: pressosq; thoris mactatq; trahitq;
Fœmineũ gen⁹: immanes quos sternere Bessi:
Nec Geticæ potuere manus: aut æquoris irę.
His cruor i thalamis: & anhelo i pectore fumãt
Vulnera: seq; thoris misero luctamine trunci
Deuoluunt. diras aliæ ad fastigia tædas
Iniiciunt: adduntq; domos. pars ignibus atris
Effugiunt propere, sed dura in limine coniunx
Obsidet: & viso repetunt incendia ferro.

Thero. Enio.

Lẽni expiatio

Fasti.

Fastus.

Fugere licet.

Auctor.

Author.

alij ωθευτικ. Vnde cum h author quidã scri
bũt. Philel. originẽ admittit gigãnicã c assti-
mens tollẽsq; aspirationẽ. cui adhęret Calep.
Dubię mẽtis. quæ nõdũ scelus cõcepit. Miser
ecce. sunt q miserere tene. verior tñ sensus vi
det, si miserę retine legat, ita vt priorĩ dictiõis
syllaba postrema, sequẽtis caput sit obseruata
quãtitatis hõestate. Sab. tñ ait. Vbi misere
re tene, etsi stat p se sensus tu vide an miser ec
ce tene rectũ scribereť, vt ad p̃sentẽ rerũ statũ
referat. sed parenetica meditatio hæc est non
legislatio. Excipit. amplectitur. Obnubit. te-
git. Obnubitq; comas & tẽperat astra galero.
Pater liber. Pap. Pater. Bacche. dicit enĩ liber pr̃. vt Mars
pr̃, pro quo Marspiter. Aut ideo dictũ ẽ quia
Thoãta generat. Recept⁹. liberat⁹. Virg. Me
Trieteris. dioq; ex hoste recepi. Aera trieterica. qb⁹ vte
bant Bacchi sacerdotes trieterida tertio quo-
q; anno fieri solitã in honorẽ Bacchi celebran
tes. Tigres. fingũt poetæ Bacchi cutrũ trahi
a tigrib⁹: qb⁹ addũt lynces draconesq;. Virg.
Effrenę dextra lęuaq; sequũt. Lynces: & vda
mero lãbunt retinacula tigres. Roseis. rosarũ
copia ispsis: aut pulchre rubẽtib⁹. dicũt. n. au
rorã ῥοδοδακτυλος. Et Ouid. ij. Meta. Ecce
vigil nitido patefecit ab ortu Purpureas auro
ra fores & plena rosarũ Atria. Bigis. Pap. in. j.
Thebaid. singlr ptulit. Rorifera gelidũ tenua
Biga. uerat aera biga. & Sen. in Herc. Oethęo. Cui⁹
ad primos Hecate vapores Lassa nocturnæ
leuat ora bige. Sic Varro teste Gellio q̃driga
ptulit. Stabilẽ. vt scelerata facta pauidũ, quũ
stimul⁹ cõsciętię mẽtẽ vsq; euerberet. Comã.
pingit iuuenis Liber & irõsus. Ouid. Indetõ-
susq; Thioneus. ita phœb⁹ q Dionysi⁹ idẽ.
Virgil. ideo dixit. Liber & alma Ceres. Lege
Macrobiũ. Aera & tympana. Endiadis ẽ. For
midie. religiõe. In idẽ eĩ coicidũt significatũ.
Tacita. occlta: pphanis ñ retegẽda. Cistas. ca
nistra. vñ virgines talia sacra ferẽtes dicebant
Canephorus. canephorę & canistriferę. De his plura tradũ-
tur a Phil. Beroal. in Cic. vñ Canephor⁹ dicit
a Pli. ca. v. li. xxxvj. Si tamẽ credit Hermol.
Barb. apd Cic. Canephoros legim⁹ vbi Bero
al. Canephoras legit. Habe canephoras: deo-
rũ simulachra restitue. Et apud Pli. vbi & Ca
nephor⁹ eiusdẽ. dici nãq; põt Canephoros &
Canephor⁹: vt arctos & arct⁹. sic μαλοφοροσ
dr̃ λεω. estq; virgo nõ q̃ i sacris ministrat: sed
q̃ minerue est famula (quã Atheniẽses vocãt
poliada) alteriusve numinis. nec est masc. ge.
apd Pli. Hæc Hermo. Frãc. quoq; Niger. Ci.
citãs i verrẽ inq̃t. Canephori dicebãt virgies
athenis: q̃ manib⁹ sublatis sacra q̃dã seposita
in capitib⁹ sustinebãt. Beroald⁹ tamẽ i Apul.
Mitra. masc. legit. Hastã. Thyrsum. Mitra. Mitrã di-
cunt fasciolam seu tęniã qua ligat caput. vñ
μιτροφοροσ alij dicũt. Corollas ex fascijs cõ
cinnatas & oranijs dici mitras, testis est Cęl. in
ix. iungẽs interdũ poni p zona quã primum
pariẽtes soluũt & dianę dicãt. Et i. viij. vocat
Sybaritas extremę luxurię & mollitiei popu-
los mitrochitonas: qbus mos erat floridas tu
nicas gestare: quas mitrii, cingulis ĩpendij exi
mij p̃cingebant: vt Homer. amitrochitonas:
discinctos. Lact. i primũ theb. ait. Solẽ a Per
sis vocari mitrã habentẽ leonis vultũ, cũ tia-

Aſt aliæ Threſſas labem: cauſamq; furorum
Diripiunt. mixti gemitus: clamorq; precãtum
Barbarus: ignotæq; implebant æthera voces.
Sed tibi nunc quæ digna tuis ingẽtibus auſis
Ora feram: decus & patriæ laus vna ruentis
Hypſiphyle: non vlla meo te carmine dictam
Abſtulerint: durent Latiis modo ſæcula faſtis:
Iliaciq; lares: tantiq; palatia regni.
Irruerant actæ pariter natæq; nuruſq:
Totaq; iam ſparſis exarſerat inſula monſtris.
Illa pias armata manus: Fuge protinus vrbẽ
Meq; pater non hoſtis (ait) non mœnia læſi
Thraces hñt. nr̃m hoc facin⁹. ne q̃re qs author
Iam fuge. iam dubię donũ rape mentis: & enſẽ
Tu potius miſerę retine. tunc excipit artus:
Obnubitq; caput: tacitumq; ad cõſcia Bacchi
Tẽpla rapit: primoq; manus a limine tendẽs.
Exime nos ſceleri pater: & miſerere piorum
Rurſus ait. tacita pauidum tunc ſede locauit
Sub pedibus dextraq; dei. latet ille receptus
Veſte ſacra. voces chorus & trieterica reddũt
Aera ſonum: fixæq; fremunt in limine tigres.
Regina vt roſeis auroram ſurgere bigis
Vidit: & inſomni laſſatas turbine tandem
Cõticuiſſe domos: ſtabilẽ quãdo optima facta
Dant animum: maiorq; piis audacia cœptis:
Serta patri: iuueniſq; comam: veſteſq; Lyęi
Induit: & medium curru locat: æraq; circum
Tympanaq; & plenas tacita formidine ciſtas.
Ipſa ſinus hederiſq; ligat famularibus artus:
Pampineamq; quatit vẽtoſis ictibus haſtam:
Reſpiciens teneat virides velatus habenas
Vtq; pater: niuea tumeant vt cornua mitra:
Et ſacer vt Bacchũ referat ſcyph⁹. ipulit acri
Tum validas ſtridore fores. rapiturq; per vrbẽ

Talia voce canẽs. Linque o mihi cęde madẽtẽ
Bacche domum: ſine fœdatũ te funere põtus
Expiet: & referam lotos in templa dracones.
Sic medios egreſſa metus: facit ipſe verendã
Nam deus: & flatu non inſcia gliſcit anhelo.
Iamq; ſenem tacitis ſęua procul vrbe remotũ
Occulerat ſyluis. ipſam ſed conſcius auſi
Nocte dieq; pauor: fraudataq; turbat Erinys.
Nõ ſiſtes iã ferre choros (ſemel orgia fallũt)
Audet: non patrios furtis accedere ſaltus:
Et fuga diuerſas miſero q̃rẽda per artes.
Viſa ratis ſæuæ defecta laboribus vndæ:
Quã Tethy lõginqua dies Glaucoq; repoſtã
Solibus: & canis vrebat luna pruinis.
Huc genitorem altę p opaca ſilẽtia noctis
Præcipitem ſyluis rapit: & ſic mœſta pfatur.
Quã genitor patriã: quantas mõ linqs inani
Pube domos: pro dira lues: p noctis acerbæ
Exitiũ. talin poſſum te reddere puppi
Chare parens: poſſum tantis retinere piclis:
Soluimus heu ſerum furtis ſcelus. ãnue votis
Diua: ſoporiferas q̃ nũc trahis ęquore bigas.
Non populos: non dite ſolum: non vlla parẽti
Regna peto: patria liceat decedere terra.
Quando ego ſeruato mediã genitore p vrbẽ
Lęta ferar: qñ hic lachrymas: plãctuſq; videbo
Dixerat. ille procul trunca fugit anxius alno:
Taurorumq; locos: delubraq; ſæua Dianæ
Aduenit. hic illum triſti dea prę ficis arę
Enſe dato. mora nec terris tibi lõga cruentis:
Iam nemus Aegerię: iã te ciet altus ab Alba
Iuppiter: & ſoli non mitis Aricia regi.
Arcẽ nata petit: quo iã manus horrida matrũ
Congruerat: rauco fremitu ſedere parentum:
Natorumq; locis: vacuæq; in mœnib⁹ vrbis

ra priſco habitu & vtriſq; manib⁹ bouis cor-
nua comprimentem. Seu Perſęi ſub rupibus
ãtri Indignata ſequi torquẽtẽ cornua mitrã.
qd̃ repetit Cęl. in. xiij. Inde mitriaca ſacra i an
tro fieri ſolita/educto cornib⁹ boue ex eo quẽ
mitrę imolabant. Idẽ in. xv. ait. Mitrã & Eri-
cthoniũ in lapide vel terra ſolo ęſtu libidis p Mitriaca ſacra.
creatos. Scyphus. Pro cantharo: Nam hic Myrina
Baccho facer ẽ: vt ille Herculi. Vrbem. Myri-
nã quam ſuo carmine Apol. celebrat dicens/
αυτικα Παοσιδιηι πυλεων εκτοαθε μυρινηνδ
Δηια τευχεα Δυσαιεσ αιγιαλου προχεοντο
θυασωρ ωμοβοροισ ικελοι. Apollonius idem
και εσοχρι μυρινηνδ: vbi interpres. πολιν δε
εειν η μυρινη προσ τω τελεϊ τησ λημνου δι
πολιν γαρ εειν η λημνοσ εχει γαρ η φαιειαν
και μυρινην κλητη δε απο μυρινησ τησ θοαν
τοσ γυναικοσ κρηθεωσ δε θυγατεροσ. Alteri-
us autem Myrinæ in Aeolide meminit Ptol.
Solin⁹ vero ait Ephęſtiã Lemni fuiſſe metro
poli. Sæua. ob admiſſum ſcelus. Occulerat. Myrine vxor Thoantis.
A p̃terito occuli: qd̃ infrequens. dicimus enĩ
occului. Erinnys fraudata. Decepta. Nam cę
teris in genus maſculinũ ſæuiẽtibus Thoãta
patrem reliquerat intactũ. Erimnys furia. In
Erimnym verſa Ceres ex Neptũo pepit Ario Arion.
na equũ quo vſũ fuiſſe Adraſtũ canit Pap. i
Theb. Et fuga. Sab. putat verior ẽ elici ſenſũ
vbi at legitur: nõ minus vere tñ & q̃ at legit.
Defecta. Reſoluta. Solibus. Caloribus. Nã
tunc rimis fatiſcũt naues. Pube. Legit Sab.
puppe, nihil muto. rectũ ſentit quũ ait crede
re puppi non reddere. Dici nãq; põt linquo
domos manes pube: inanis pubis: & iani pu
be. Taurorũq; ad Taurica regionem. Papi. Taurica.
ait Thoãta Chion appuliſſe. Fama ſubit por
tus vectum trãs alta Thoãtẽ Fraterna regna
re Chio. in qua. ſ. Oenopiõ Ariadnes Theſei
q; filius Thoantis Ariadne & Baccho geniti
frater regnauit. Sæua. q; aduenæ mactari ſo-
lebant. Dea. Diana. Triſti. Propter ſanguinis
effuſionẽ. Mora lõga. Nã Oreſtes & Pilades,
paulo poſt Dianę ſimulachrũ ſuſtulerũt: & in
Italiã detulerũt. vbi Oreſtes phœbi oraculo
monit⁹: priuſ q̃ Argos repeteret in Aricia ſi-
mulachrum deę cõſecrauit. Nemus Aegerię, Aegeria.
nympha fuit in lacu Aricino a Romanis col
ta Põpilij cõiũx. dicẽte Oui. Aegeria ẽ q̃ p̃bet
aq̃s dea grata camœnis. Illa Numę cõiũx: cõ
ſiliũq; fuit. Alba ppt vicinitatẽ dictũ eſt. nã Aricia.
ſilachrũ fuit Ariciã trãſlatũ. Nõ mitis ſoli re-
gi. Quũ eẽt oib⁹ mitiſſima p̃terq̃ regi cui imi Aricinus
tis erat. Strab. in. v. ait in tẽplo Dianæ Aricin- ſacerdos.
ęq; morẽ quendam Barbarũ obſeruati & Scy-
thicũ: q. ſ. i Scythia viguit. Qui enĩ victimæ
prim⁹ mactator extiterit ſacerdos inſtituitur.
Fugitiu⁹ quidã vir gladiũ tenens, & iſult⁹ ſęp
circũſpectãs, ad tutandũ ſe ſtrenue parat⁹ eſt.
Is ꝟo ſacerdos dicebat Rex ſacroꝝ: & ſacer-
dotiũ dicebant regnũ. Oui. hãc notare videt
cõſuetudinẽ. Regna tenẽt fortes pedib⁹ mãi
buſq; fugaces. Et perit exẽplo poſtmõ q̃ſq;
ſuo. & Luca. Scythicæ qua regna Dianæ.
Ibi enim qui fortior Regem ſacrorum ceci-
derat, Rex creabatur: Cui eadem mors dein
de imminebat fortiori ſuccedente. Hoc teſta-
tur Sil. i. 4. Quos miſerat altis Aegerię geni
tos imitis aricia lucis. Franc. nig. inter ea quæ

ex Pauſ.collegit ſubiũgit Aricię certamia fieri ſingularia: quorũ victor ſacerdotiũ capiebat.Nulli autem libero certamen proponit ait/ ſed tãtum ſeruis.Te ciet. Reuocat te Diana. nec Thoanta intellexeris.Alba. Non albam aduocat:ſed Alba,vbi Iuppiter colebatur:et quo Romani ſe conferebant. Vt meritam. Vt dignã admiſſo facinore.Grauiori. Quia in patrem & eundem regem. Deiq; Bacchi filium & recenti victoria inſignem. Pap. His mihi pro meritis & falſi criminis aſtu : Parta fides deerat furor.Pap.in.v. ait Lemniadas armatas Argonautis occurriſſe. Mulciber. Vulcanus. Sguas.Ingentes. cauſam prętulimus.Polyxo.Hac duce Pap. ait admiſſũ ſceIus Lẽniacũ.fuit & Polyxo Tlepolemi vxor ad quã Helẽa a Nicoſtrato & Megapẽthe pulſa confugit: a cuius ancillis dũ ſe lauaret arrepta eſt,& arbori ſuſpenſa. Teſtis ẽ Steph. Nig.Proteaq; ambiguum.In plures figuras ſe vertentem.vnde prouerbiũ eſt ortũ. Proteo vertumnoq; mobilior, in verſipelles. Id canit Virg.Geor.4.Pharijs. Aegyptiis. Vir. Eſt in Carpathio Neptuni gurgite vates Cæruleus Proteus. Idem paulopoſt. Tũ variæ eludent ſpecies atq; ora ferarum. Fiet ei ſubito ſus horridus:atraq; tigris. Squãmoſuſq; draco & fulua ceruice leæna: Aut acrẽ flammæ ſonitum dabit:atq; ita vinclis Excidet. Phocis.Vitulis marinis. animalia ſunt aquatica & terreſtria.inquit Ariſt. lacetiã p̃bentia. Quinetiam apud Philoſtratũ, in vita Apol. legitur q; phoca viſa eſt in ægis iſula a piſcatoribus comp̃henſa:quę mortuum filium in carcere partum deplorabat:& triduo eadem a cibis q̃q̃ voraciſſima ẽ,p̃ mœrore abſtinuit. Vt auditas. Tanq̃ audiſſet a Proteo vate. Herod.in Eut.ait Protea regem fuiſſe ægypti,ad quem Paris cum Helena deductus eſt. Deus leuior. Quũ generaliter dici poſſit:verior tamẽ ſenſus eſt q; Venerẽ adducit. q̃ prij Lemniadibus infenſa: nunc Vulcani p̃cibus emollita eſt. q; autẽ dici poſſit deus ex Virg. ſatis notũ eſt: & nos alibi meminimus.Materna. Apta ad prolis ſuſceptionẽ.Nocent. Aut nocens, vt alij habent : ſed minus concinne. Mouẽt.reperẽda eſt negatio. Inſuetis tẽplis. ſi veneris.Calet ara.Papi.ait nullam fuiſſe in Lemno Veneris aram in honore quũ Argo. venerũt,Nullos veneri ſacrauimus ignes/ Nulla deę cuſtos.Et ſequtur . Tum primus in aris Ignis & infandis venere obliuia curis. Lact. aſſerit veneris templũ fuiſſe in Lemno deorũ opinione celebratũ. Ad rupẽ. Super quã conſtructũ erat Palatiũ/aut vrbi proximã. Si ad romanorũ reſpicias hiſtoriã cõſulto factũ eſt a poeta:vt vulcania domus extra vrbẽ poſita & deſcripta.Quũ enim vrbs(inqt Blõdus primo de Roma triũphãte)eẽt incendijs expoſita Romulus Vulcanũ cenſuit colendum:ſed ab vrbe excludendũ.Fumãt. Vt de Aethnæ flagrãtia dicitur.Forſitã.Fulminũ ſonus forſan nõ audietur nũc:at quũ nox ſubierit q̃ ſilens eſt,res fidẽ habebit.Incuſſę.Põt etiã legi icuſę ab icudor.Parẽtũ.Thoãtis prĩs & Myrines mĩris:vt docuimus.Famulę.recte q̃dẽ quũ i famlos iã ſęutũ eẽt.Ignes. Rutilus.Tyrio.

Polyxo.

Proteus.

Phoca.

Veris in Lẽno

Vulcani ędes.

Iura nouant:donant ſolio:ſceptriſq; paternis:
Vt meritam:redduntq; piæ ſua præmia mẽti.
Ecce procul validis Lemnon tendẽtia remis
Arma notant:rapitur ſubito regina tumultu:
Conciliumq; vocat:non illis obuia tela
Ferre:nec ifeſtos deerat furor improbus ignes:
Ni Veneris ſæuas fregiſſet Mulciber iras.
Tunc etiam vates Phœbo dilecta Polyxo:
Non patriã:nõ certa genus:ſed maxia Tethym
Proteaq; ambiguũ Phariis referebat ab antris
Huc rexiſſe vias:iunctis ſuper ęquora phocis.
Sæpe imis ſe condit aquis:cunctataq; paulũ
Surgit:vt auditas referens in gurgite voces.
Portũ demus ait,nobis hęc credite puppis
Aduenit: & leuior Lemno deus æquore flexit
Huc Minyas:Venus ipſa volens dat tpa iũgi:
Dum vires vtero:maternaq; ſufficit ætas.
Dicta placẽt:portatq; preces ad littora graiis
Iphinoe:nec turba nocens:ſceleriſq; recentis
Signa mouent:tollitq; loci Cytheræa timorẽ.
Protinus ingentem procerũ ſub nocte taurum
Deiicit:inſuetis & iam pia munera templis
Reddit:& hac pria Veneris calet ara iuuẽca.
Ventum erat ad rupem: cuius pẽdẽtia nigris
Fumant ſaxa iugis:coquiturq; vaporibus aer.
Subſtitit Aeſonides: atq; hic regina precari
Hortatur : cauſaſq; docẽs. Hęc antra videtis:
Vulcaniq;(ait)ecce domos:date vina p̃ceſq;.
Forſitan hoc factũ taceat iã fulmen in antro:
Nox dabit ipſa fidẽ:clauſę cũ murmura flãmę
Hoſpes:& incuſſæ ſonitum mirabere maſſæ.
Mœnia tum vireſq; loci:vereſq; parentum
Iactat opes.mediis famulę conuiuia tectis
Expediunt.Tyrio vibrat thorus igneus oſtro.
Stat mœrẽs atauos reges:regeſq; maritos

Threſſa manus:quęcũq; faces timuiſſe iugales
Credita/nec dominæ ſanctũ tetigiſſe cubile.
Iam medio Aeſonides:iam ſe regina locauit.
Poſt alii proceres.ſacris dum vincitur extis
Prima fames/circũ pateris it Bacchus/& ois
Aula ſilet:dapibus cœptis mox tempora fallũt
Noctis:& in ſeras durant ſermonibus vmbras.
Præcipueq; ducis caſus mirata requirit
Hypſiphyle:quæ fata trahãt:q̃ regis agat vis:
Aut vnde Aemoniæ molem ratis . vnus hæret
Alloquio:& blandos paulatim colligit ignes:
Iã nõ dura thoris:Veneri nec iniqua reuerſæ.
Et deus ipſe moras/ſpatiumq; indulget amori.
Pleiada lege poli nymboſo mouerat aſtro
Iuppiter:æternum volues opus/& ſimul vndis
Cuncta ruunt:vnoq; dei Pangęa ſub ictu:
Gargaraq;:& mœſti ſteterant formidine luci.
Sęuior haud alio mortales tempore gentes
Terror agit:tunc vrget eũ:tũc flagitat iras
In populos Aſtrea Iouem:terriſq; relictis
Inuocat aſſiduo Saturnia ſydera queſtu.
Inſequitur niger:& magnis cũ fratribus Eurus
Intonat Aegæo:tenditq; ad littora pontus:
Et lunam quarto denſam videt imbribus ortu
Theſpiades:lõgus cœptis & fluctibus arcent
Quẽ metus:vſq; nouos diuę melioris ad ignes
Vrbe ſedent læti Minyę:viduiſq; vacantes
Indulgẽt thalamis:nymboſq; educere luxu:
Nec iã velle vias:Zephyroſq; audire vocãtes
Diſſimulant.donec reſides Tirynthius heros
Nõ tulit:ipſe rati inuigilãs atq; integer : vrbis
Inuidiſſe deos tantum maris æquor adortis:
Deſertaſq; domos:fraudataq; tempore ſegni
Vota patrum:q; & ipſe viris cũctãtibus adſit.
O miſeri quicunq; tuis acceſſimus actis.

Cõmẽdat Tyria purpura & Laconica. Threſſa manus.Mulieres captiuę ex Thracia quibus furor pepercerat.In medio.Locus honoris medius eſt apud pleraſq; gẽtes , qd̃ de Numidis probat Sallu.in Iugurth.& Virg.in prĩo æne. Aulæis iam ſe regina ſuperbis Aurea cõpoſuit ſpõda mediamq; locauit. Iam pater Aeneas &c. Poſt alij. Id ex Virg.quod ſequitur. Sacris extis.Virg.dixit. Veſcit Aeneas:ſimil & troiana inuentus Perpetui tergo bouis & luſtralibus extis. de quo nõ pauca Seruus.Bacchus.Virg.Et ſacer ipleuit dextrũ ſcyphus &c. Idẽ.Impleuitq; mero paterã. Aula ſilet.Virg. Iã facta ſilẽtia tectis.& recte:cũ dictũ ſit. Date vina p̃ceſq;.Rẽ enim inqt Donatus diuinã facturi ſilentiũ indicũt.hinc dicit linguis fauere:etſi p bona fari poni põt. Cœptis dapibus. Sedam intelligit mẽſam. Virg.quoq; hoc eſt.Inſtaurãt epulas & mẽſę grata ſecũdę Dona ferunt.Sermonibus. Sic Virg.Vario noctẽ ſermone trahebat Infelix Dido lõgũq; bibebat amorẽ.Deus ipſe.Venus,non ſolũ amor Vulcanus,aut Iuppiter.Aſtro nymboſo.Pap. ait tempeſtatẽ fuiſſe ortam vt primum argonautę ad littus appulerunt.Gargara.Idę mõtis vertex eſt.Luci. Si ad lucos referas Idęos dices formidinẽ non fuiſſe fruſtra ortam, cũ de luco Berecynthiæ dicat Claud.Et nulla lucos agitante procella. Dei.Iouis omnia nutu mouentis.aut verius Boreę ex Pangęo ſpirãtis p̃montorio:qd̃ poeta docuit in primo:cuius vis teſte Ouid.nubila pellere:freta concutere:nodoſaq; vertere robora:ſyluas honore exuere.etiam ſequit,Cũ fratribus Eurus. Sęuior.Nunq̃ talis viſa fuerat tempeſtas. Aſtrea. Fuit Aſtrei gigantis filia: vnde nomen ſumpſit:quę generis humani ſcelus immane pertęſa ad ſuperos e terris euolauit.Ouid. Et virgo cede madentes Vltia cæleſtũ terras Aſtrea reliquit. Saturnia ſydera. Non tã a Saturno gubernata q̃ aurea ſæcula.Cũ fratribus. Ventis.Magnis.quatuor ſunt venti cardinales,q primi ſunt,ſinguli duos habentes.& hos quatuor aut.xij.dicere poſſumus magnos.Pontus.Tũc tendit eſt abſolutũ.Sin pontũ legit: repetendũ eſt ſubſtãtiuũ Eurus:vt verbo ſupponatur tendit pro extendit. Quarto. Dixit Ouid.Luna quater latuit.quatuor menſes ſignificãs.ſic Tertia canet hyems,tertius annus aliquot ariſtas,annos aliquot.Lõgus. Legũt florentinã ſectantes impreſſionẽ lõgis cœptis & fluctibus arcet Qui metus. Prior textus videtur cãdidior cũ hoc ſenſu.Theſpiades videt quartũ mẽſem iã agi:quẽ Theſp.metus longus arcet cœptis:vſq; ad ortũ lunæ melioris. Siqui tũ ſunt q diuã Venerẽ ſignari malint: vſq; nouos verſui annectãt ſequẽti:vt ſit ſenſus q; ſedẽt aſſidue Argon. ad nouos ignes veneris fauentioris & melioris, ſed minus placet.Vacantes.Ocioſos . Hinc valẽtiora ſunt arma cupidinis.Integer.Qui amoribus non indulſerat. Deos vrbis . Vulcanũ & Venerẽ. Aequor maris.Cũ dicat etiã ęquor cãpi: vbi equã ſignamus ſupficiẽ.Dũ ſpes.Potuiſſem ego opus gloria dignũ exeq: Symplegades ſiſtere:alium ſpoliare ſerpẽtem.& recte alium vt velleris aurei cuſtodẽ.prius etẽ ſpoliaras

Locus medius

Aſtrea.

Venti.

Aequor.

qui mala custodiebat hesperidum. Fuit teste
Diodo.Herc.serpentũ hostis ꝓpter insidias
iacentiin cunis tẽsas,vt diximus. Scopulos.
Lemnon maris Aegei insulã. Aeris. Aereæ
tubę cõparatio sumpta.ex.vj.ıλ.vbi dicit Pa
ris equo simillim⁹ q lõgo pastus ocio ad ple
na pĩepia ruptis tandẽ vinculis fugit:nactus
q; planitiẽ erectis crepitantibusq; pedib⁹,sub
limi ceruice insurgentibus iubis currit: aut in
assueta pascuis loca/aut assueta lauationi flu
mina : aut polias equarũ,ait interp̃s.i.armenta
equina.teste Cęl.in.vij.Hom.ait και ρομον
ιππων.ρομοσ sane lex est,pabulum,& regio.
Tũc Argũ.Sic Virg.in.iiij.Mnesthea Serge
stũq; vocat: fortẽq; Cloãthũ : Classem aptẽt
taciti socioq; ad littora cogãt: Arma parent.
Facies antiqua.Quę fuerat in vrbe viris cæ
sis exhausta. Pixit acu. Virg. est. Pinxit acu
chlamydẽ.sunt tñ qui habẽt pssit.Pauẽtum.
Ad Lemniadas referẽt visis sacris metu reli
gionis correptas. & sunt qui parentũ legunt.
Curruſq; pios.Quibus pia filia patrẽ,sustule
rat.Pueri.Ganymedis.& recte pingitur inter
arbores:qui venator. Armiger Iouis. Aquila:
Phrygio ministro. Trois Phrygũ regis fi
lio. Auson. Stat Iouis ad Cyathũ genuit quẽ
Dardani⁹ tros. Dei Aethnei. Vulcani. Qui en
sem Thoanti dederat.arma eñ durissima icti
busq; inuia Vulcani ope fabricata fingunt
poetę:vt apud Homerum de armis Achil. &
Virg. Aeneę. Adiũgier. Paragoge. I memor
i terræ. Legit Sabel. I memor & terrę.prior te
xt⁹ nõ displicet.Geminatio emphasim habet
Prima. Argo.primũ in Lemnũ appulsi sunt.
Referet. Ait Sab.referant nõ referet:sed neu
tro admisso refer & excipe. etsi potest forsan
dici I memor terræ quæ prima est sinu quieto
vos amplexa . Vela referant vos ab oris &c.
cũ Sabel.siqs imitari studeat, qd̃ sensisse vix
crediderim. Per hũc.Hoc nõ mediocre est mu
lierũ solatiũ:quũ filiũ patri similẽ pariũt. vn
de Dido.Virg.iqt. Saltẽ siqua mihi de te sus
cepta fuisset Ante fugã soboles : si quis mi
hi paruulus aula Luderet Aeneas: qui te tãtũ
ore referret.Iasona. Atq nõ Iasona noie sus
tulit:sed Thoanta & Euneum.ergo dictũ: q
Virg.Imitari studuit similitudine contentus.
Est nãq; fili⁹ patris aia inqt Euripides patrẽ
referẽs.Pap.in.v.filiorũ ita meminit.Nec nõ
ipsa tñ thalami monimẽta coacti Enitor ge
minos quos inde nominat.Nomẽ auo gẽtile
Thoas atq; omine dictus Euneos Argoo.
Hom.tñ scdam ꝓtrahit Enneos cum scribat
ꝓ ἡ.ait.n.ψ.ıλια.υιοσ δε Πριαμοιο λυκαονοσ
ωρον ελωκε πατροκλωηρωι ηιδομι δηο ευυη
οσ.Orphęa. Adiectiuum secũda longa profe
rẽdũ. Aeacide.Thelamõ aut Peleu. licet vxo
rẽ haberet Nereida.Vncus. Anchora. Claui.
Aplustris.Tunc tenuis Lemnos.scꝫ visa est:
aut apparuit ꝓpter interstitiũ. Sab.ait. Secun
dum aliquos tenus it legitur.qd̃ nõ ꝓbat.Ele
ctria tellus. Samos nomen sortita ab Electra
Dardani mr̃e:filia athlãt,iqt Apol.πυμμησια δε σφιδιν αργοσ λυσεν υπεκ πετρησ
αλιμυδεοσ εν θαρα τοιγε κοπτομ υδωρ δολι
χηισιν επικρατεωσ ελατηισιν εσ τεριοι δ οφ
φκοσ εφημοδιμησιν εκελσαν μησομ εσ ηλε-

Phasin & Aeeten Scythicique pericula ponti
Redde ait Aesonide.me tecum solus i æquor
Rerũ traxit amor:dũ spes mihi sistere montes
Cyaneos:vigilemq; alium spoliare draconem.
Si sedet Aegæi scopulos habitare profundi:
Hoc mecũ Telamõ peraget me⁹.hęc vbi dicta
Haud sec⁹ Aesonides monitis accẽsus amarę:
Q̃ bellator equus:longa quẽ frigida pace
Terra iuuat:breuis i lęuos piger angit orbes:
Fræna tñ dominũq; velit si Martius aures
Clamor/& obliti rursus fragor impleat æris.
Tũc Argũ:Tiphymq; vocat:pelagoq; parari
Præcipitat.petit ingenti clamore magister
Arma:viros:pariter sparsoq; in littore remos.
Exoritur nouus vrbe dolor:plãctusq; ꝑ oẽs
It facies antiqua domos,sibi mœnia linqui
En iterũ.& quando natorum tempora gẽtem
Qui recolãt:q sceptra gerãt.nũc triste nefãdæ
Noctis opus:viduí nunc illa silentia tecti
Sęua magis : thalamos excussaq; vicla ꝓ ausæ
Imbuere/atq; iterum tales admittere curas.
Ipsa q̃q; Hypsiphyle subitos ꝑ littora cursus
Vt vidit:totaq; viros decedere Lemno
Ingemit/& tali compellat Iasona questu.
Iã ne placet primo deducere vela sereno
Charius o mihi patre caput:mõ sęua quierant
Aequora:si portus fugeret ratis aspera:si te
Pleias in aduersę tenuisset littore Thraces.
Ergo moras cælo/cursumq; tenentibus vndis
Debuimus.dixit lachrymans: hæsuraq; charo
Dona ducí ꝓmit chlamydẽ:textosq; labores.
Illic seruati genitoris conscia sacra
Pinxit acu/ curruſq; pios.stant sæua parẽtum
Agmina:dãtq; locũ.viridis circũ horrida tela
Sylua tremit:mediis refugit pi anxi⁹ vmbris.

Thoas.
Euneos.

Pars & frondosæ raptus expresserat Idæ:
Illustremq; fugam pueri.mox æthere lętus
Adstabat mensis.quin & Iouis armiger ipse
Accipit a Phrygio iã pocula blanda ministro.
Tũc ensem notũq; ferens insigne Thoantis
Accipe ait:bellis/mediæq; vt puluere pugnæ
Sit comes:Aethnęi genitor quę flãmea gessit
Dona dei/nunc digna tuis adiungier armis.
I memor.I terræ quæ vos amplexa quieto
Prima sinu:refer & domitis a Colchidos oris
Vela per hũc vtero quem linqs Iasona nostro.
Sic ait:Aemonii labens in colla mariti.
Nec minus Orphęa tristis ceruice:tuaq;
Aeacide:& gemino coniunx a Castore pẽdet.
Has inter lachrymas legit piger vnc⁹ arenis.
Iam remi rapuere ratem:iam flamina portãt.
Spumea subsequitur fugientis semita claui.
Tunc tenuis Lemnos:transit q; Electria tellus
Threiciis arcana sacris,hic numinis ingens
Horror/& incautis decreta piacula linguis.
Hanc demissa Iouí non vnq̃ lædere fluctu
Audet hyẽs:spõte ipse deus tũc aspat vndas:
Cum vetat infidos sua littora tangere nautas.
Obuius at Minyas:terris adytisq; sacerdos
Excipit:hospitibus reserans secreta Thyotes.
Hacten⁹ i populos vates Samothracia diuũ
Missa mane: sacrisq; metum seruemus optis.
Illi sole nouo læti:pleniq; deorum
Confidunt transtris:iam quas ꝓuiderat vrbes
Nauita condebat: pręq; accesserat Imbros.
Et sol ęthereas medius conscenderat arces.

κτρησ ατλαυτιδοσ:in quẽ interpres multa de
Harmonia,Dardanoq;, & Iasione quẽ dicũt
Iasiũ alij:subiungens etiã τησ θηβησ πυλασ
vocatas fuisse ηλεκτριδασ ab Electra matre
Harmonię:vt narrãt Hellanic⁹ & Idomeneus
Troicorũ prio. Threicijs. Originẽ mysteriorum Samothracię Diod.in.vj.exponit:& He
rodo.in Eut.& Apol.interpres.Steph.ait di
ctã pri⁹ Dardaniã: inde Samothraciam a Sa
mijs & Thracibus. Aristo.vocat eã Leucosi
am Leucaniamve. Indea Sao rhenes filio di
cit appellatã Samon litera interposita. postre
mo Samothraciã.Illic teste Suida erant sacra
Corybãtũ & Hecates & antrũ Zerinthũ: vbi
canes sacrificabãt.celebrabanẽ & q̃dam sacra
αλεξιφαρμακα κυμδινον τιμων.Quẽ Saon
dixim⁹,Diod. vocat Saona Mercurij & Rhe
nę filiũ,aut Iouis & Nymphæ. Iasius aũt ceri
monias cognouit qbus initiãdi erãt hospites
Hic sacra ĩ alios populos aduecta sunt:a Dar
dano in Phrygiã,Thraciãq; ab alijs & gręciã
Italiãq;(nã Samothraces deos dicit Macrob.
xx.fuisse penates) & Cretã : vbi Caberi Co
rybãtes & Idęi celebranẽ mystice cũ Dactylis
Visa aũt est missa ĩ populos diuũ Samothra
cia cũ post Cataclysmũ emersit. vbi vota ide
dijs facta sunt & mysterijs initiati sunt:quoꝝ
participes iustiores habiti fuerũt,magis pij &
prorsus meliores:vt heroes semideiq; quare
populos diuũ recte dixit Vale. vt de populo
electo sępe loquit beatissi.Hiero. Sic ergo vt
dicat vates Samothraciã hactenus in popu
los diuũ missam debere nũc manere:nec alijs
secreta aperire.Nisi quis dicat Thyotẽ vatem
hacten⁹ in populos. inde ꝑ apostrophã o Sa
mot.mane nũc deoꝝ missa substãtiue:vt mã
data regũ.Quęaũt fuerit deoꝝ dona ostẽdit
Diod.in.vj.Frãc.Nig.adiũgit Caberos ĩ Sa
mothracia:Imbro,Lẽnoq;,in Troia ꝑ vrbes
honori habitos: quorũ noia mystica fuũt.Hor
ror.vt Arborib⁹ suus horror inest:cult⁹ & re
ligionis obseruãtia. Incautis.Qui nõ cauẽtes
sacrũ mysteriũ reuelant.vñ Diod.in.vj.Iouẽ
aiũt quũ vellet filiorũ alterũ insignẽ eẽ hono
re,eũ docuisse initiãdi cerimonias:quas haud
fas ẽ audire nisi initiatos. Decreta piacula. Id
forte tractũ videbit a qbusdã Romãoꝝ my
sterijs,quęsi qs in vulgus serebat loquacita
tis pœnas luebat.vñ Pli.lib.iij.ait Romę alte
rũ nomẽ inditũ:qd̃ inter mysterioꝝ cerimoni
as habebat arcanum,cũq; optima fide & salu
tari deletũ Val. Soranus annũciasset meritas
luit pœnas.qd̃ etiã a Solino repetit.Huius ar
cani causa erat scdm Hetruscoꝝ disciplinã:
ne vrbis obsessores deum in cui⁹ tutela vrbs
erat euocarẽt:locũq; talẽ aut ãpliorẽ ꝓmitten
tes educerẽt.Propterea illud cauẽtes ex occul
to noie aliud extrahebãt:q̃dãve mysterio lris
inuersis ꝑferebãt.videat Plutarch. ĩ vita Ro
muli. Ang. Polit.ĩ epla ad Pe.Medi.Nec pau
ca dicunt ab Annio in qntũ Berosi.Ioui. Ab Ioue. Aspat. Turbat. Apol. Argon.prio ait Orpheos cõsilio Ar
gonautas ĩ Samothraciã descẽdisse: vbi q̃dã celebrãt mysteria: qb⁹ initiati nautę maris securitatẽ auspicabant.
Reseras secreta. Diod.in.vj.ait Castora,Pollucẽ,Herc.Ias.Orph.cęterosq; Argonautas fuisse Samothracijs initiatos sacris.Nõ multũ diuersa Virg.in.iij.affert de Anio pontifice & Delo: quã dedit ĩmotã coli Iupiter & cõtẽ
nere vẽtos.Imbros.Insulę nomẽ est & vrbis. Strab.in.v. Anticlides scriptũ reliqt Pelasgos Imbron & Lemnõ
cõdidisse.& in.x.meminit.Hęc Thracię insula:inqt Hermol.in Pli. Mercurio sacra quã vocant Imbramũ.oppi
diq; nomẽ est Imbri⁹ ex Steph.aut Vmbros:vt in vetustis Theophrasti exẽplarijs legit. Alij dicũt insulãcẽ ãte

Samothracia

Samothraces
dij.

Romę nomẽ
arcanum.

Imbros.

Homeri loci. Thraciam Caberis Thracum numinibus sacram & Mercurio: quē fortunati vocant Imbrum seu Imbrium. τῶν δὲ Θρᾳκικῶν ἱμβρον ἔχομ καθ' ὑπερθε μεου γε μεν ἠελιοιο δυομεμου, χερμησόν ἐπι προυχουσ' αν ικομτο. Valla. in. xiiij. Ilia. Hom. ait. Relicta Lēno atq; Imbrea vrbe. cū Hom. dicat ἱμβρου ἀσυ. Estq; post Samon. In tertio autē Odyss. ne legas: & in atticis siuib⁹ sacrū Samū appulissem⁹. sed Sunium. Nam in Græco legitur σουμιου ἱερον.

Dardanijs. Apol. ostēdit Argon. Hellespōtū ingressos habuisse a dextra littus rheteiū, Idæam terrā, Dardaniā, & Abydū. Hesiones aūt aut Herculis cū belua cōgressus nō meminit. Inde ait venisse Percoten Abarnida Lāpsaci ciuitatē. Hic Propōtidē ingressos tādē venisse Cyzicū. ait enīm. κουρησ' αθαμαντιδοσ' αιπαρεεθρα εισ' εβαλομ πελαγοσ' δετο· μεν κατ' υπερθε λελαπτο ηρι· τοδ' εμμυχιοι φοιτιαδοσ' ερδοθεν ακτησ' μετρεον. ἰδαιην επι δεξια γαιαν εχομτεσ'. δαρδανιην δε λιπομτεσ' επιπροσε βαλλομ αβυδωι. περκωτην δε πιτηι· και αβαρνιδοσ'. ημαθοεεσσαν ηιονα. Scio volat. Abarnū legere. ipse Apol. interptē sequor dicētē. ἠ αβαρνιδ' πολισ' τησ' λαμψακου. Adorea farra. Est genus libi farreū. inqt Fest. vñ Pli. in. 18. Nouēq; nuptę farreū pferebāt. vbi teste Hermo. aliq scribūt sic Adoreū. De Adore declinabili dictione non pauca Nest. affert. vbi tñ Vganiū lib. ij. dicētē citat. Emicat in nubes nidoribus ador adoris cōtra alios auctoritatem primā ponit indifferētē. ideo nō desūt legētes ardor adoris. Sēda vero indifferens est. In textu aūt farra adorea vocāt q; iā adusta, & vt cū Virg. dicam⁹ tosta nō aūt cocta. Hi cererē torrere parāt & frāgere saxo. quē locū recte exponit Ser. sine figura: seu dicas hysterologiā seu hysterō pteron, vel υσερημα. Far adoreū vocauit etiā Pli. vt Val. adiectiue: etsi Nestor fixū relīqt. Citū. Acieo ctes: excussū & motū: vel excusum/ teste Ser. feriēdo elicitū. Virg. Ac pmū silicis scitilla excudit Achates. Oñdit folijs. Ex Virgi. ē Succepitq; ignē folijs. aut seiūge a ꝓbo ostē dit. Pascit. Sic Vir. Atq; arida circū nutrimēta dedit: rapuitq; in fomite flammā. Alcides. Telamonq;. Amicitia iunctī: vt docebit. Blādo. Molli nec difficili. Legūt. Transeunt. Littoraq; Epiri legimus. Qua fracta. Legūt alij Cū. qb⁹obnitit Sab. Virgo. Exiōe. alij Hesione recēt⁹ scribūt. Quē nō hoīm. Virg. Quē nō icusaui amēs hoīmq; deūq;. Instare. Instabāt. Mapali. Domo rustica. Manicas. Manuū vincula. Virg. Ipse viro primus manicas atq; arcta leuari Vincla iubet Priam⁹. Manicatas tunicas olim in latio nemo sine pbro ferebat: vt docet Gel. at tūc manica capit p pte vestis q̄ brachia manusq; lōge latecq; cōtegit: seu p vestiū ornamēto circa man⁹. Virg. Et tunicę manicas. molles, fœmineas, & pbrosas criminās Idē Gel. ait vestes substrictas dici exomidas & chiridotas: q̄s appellāt manicatas. Maculatus Iulij Capitolini codex Calep. fefellisse videt: quū ait. Penulasq; Lacernas & Chirodotas Dalmatarū. quū teste Gel. dicēdū sit χειριδωτοσ'. quē seqt Bapt. Pi⁹. etsi nomē subticet dicēs. Et sūt Chiridotę Dalmatarū vestes manicatę, sericę, infectę colore quo vtebant Dalmatę quē hodie Dalmascū vocāt. & Dalmatic⁹ hmōi veste īdut⁹. Cri. 4. ca. li. iij. vocat cheridotas: forsitā ppt ei qd i nōnūq̄ vertit: & aliqñ in e. Defecta. Lāguida. Lumia fluct⁹. Oculos ꝓgis Hesiōes pauētī: nōq; ad prios fluct⁹ surgētī vidēs nāq; vndas excitari mōstrū putabat accedere. Sab. librū nact⁹ mēdosum reperat flamia & flamea repōit. Cōijcio Sab. dicere voluisse flāmea: qd ē adulterinę dictionis conformi⁹: aut flamea. nā vtrūq; legitur a flāma & flamine. cui sentētię fauet codex Bonon. impressus. Nec obstat: q; Hesione nōdū nupserat: qñ vt dicet in. iiij. Otreo Lyci regis fratri erat pmissa: quā ideo vocabit Vale. nouā nuptā: q; futura esset coniunx: si fata sinissent decus ille & lęta tuorū Gloria: nec vestros comes aspernandus in vsus: Hesionā & Phrygię peteret quum gaudia nuptę. Siue ergo lumina legeris siue flāmea, sensum habebis apertū. Exanimū veluti. Cōparatio sumpta ex Virg. in primo. Quale manus addunt eborī decus: aut vbi flauo Argentū, pariusve lapis circundatur auro. Et ex Hom. ὀδυσ. Virgi. Val. q; cōparatio est: vbi Minerua dicit maiorē, pulchriorēq; fecisse Vlyssē: & comas hyacithino flori similes reddidisse: quēadmodū cū qs faber aurum argento miscet &c. Sic Virgi. xij. Veluti violauerit o. Si quis ebur v. m. ru. v. l. m. alba rosa &c. Ductor. Hercules. Ili veteris. Ilus filius fuit Trois: a quo Ilium dictum est. Fugeret. Sab. mauult fregit legere. nihil muto. Principio morbi. Similem describit: sed latius pestem Virg. in. iij. & Pap. in primo. Sortes. Ad sortes Lycias respicitur. Corniger Ammon. Qui sub forma Arietis cornigeri Baccho siti affecto fontē oñdit: ob id in Libya corniger colit. Quidā Ioui Arietis cornuti caput attribuunt propter responsorum inuolucra teste Seruio. Ad hunc Ammonem referūt Arietinum oraculum: cuius meminit Gellius: Sortita. Sorte delecta: quae mitti (vt diximus) solebāt. Lethen. Mortem nihil cū aliud lethen sortiri est q̄ mortē sorte īcurrere. Vrna. Vñ sortes ꝓdibāt. Stata. Statuta & fixa. Valet. Maxi. vocat statas cerimonias certis diebus & fixis solitas fieri. Maiores statas solēnesq; cerimonias pontificum scientia: bene gerendarum rerum auctoritates augurum obseruatione: Apollinis prædictiones vatum libris, portentorum depulsas hetrusca disciplina explicari voluerunt. Sic enim Iacobus Bonon. legendum contendit. qd si verum est, iam licebit dicere depulsa vt repulsa substantiue. Phauorinus teste Gel. in. v. modestam formam & mediocrem vocat vxoriam, & Ennius statam. Neptunus. Aiunt Laomedonta ex Apollinis & Neptuni templis mutuā accepisse pecuniam. quā quū reddere nollet, fractis littoribus Neptunus Phrygię agros inundauit: Apolloq; grauissimo calore suborto aera infecit. Nec prius sedata est aeris intemperies: q̄ oraculo parentes Troiani puellas sortibus delectas monstro exposuerunt. Iungeret astris. Finguntur Troiæ mœnia construxisse Neptunus & Apollo: propter pecuniam a deorum sacerdotibus mutuo datā Laomedonti. vnde Pap. in Achil. Impelletq; manu nostros opera irrita muros. Home. xxj. Ilia. introducit Nept. dicentē Apollini. Ego Troianis vrbem latis & q̄pulcherrimis muris ne expugnari possent circundedi. Tu errabūdus & Camuras boues in iugosę Idę cōuallib⁹ pauisti. Addit insup Laomedōta eos dimisisse mercede frustatos minitantē Apollini ad insulas lōginquas pedibus manibusq; ligatis deportationē vtriq; auriū incisionem &c. Auxerat hæc. Sab. legit hauserat: acceperat. auxerat tamen non minus suaue verbum est. nam quum iuxta littora fiat vocis reflexio: quę echo dicitur: quis non videt recte dici, auxerat hęc loc⁹? Insuper Val. vult dicere Herculem lachrymosa Hesiones oratione motum, quā locus p̄sensq; infelicū rerum cōditio adaugebat: quare magis motum ostendēs aptam subiungit comparationem. Capti. A Phrygibus congregatis ad spectaculū. Quale laborantis Nemees. Dicit Nemea in recto & Nemeę: estq; dictio trisyllaba. vñ Nemęus pœnultia ptracta apd Sil. in. xiiij. Comitata Nemęis Venit Amastra viris. videbūt docti an possit Noęnis legi. Sūt. n. Noęni vel Noęnij (vt Dardani & Dardanij dī) populi Sicilię Naxijs Murgentinisq; & Pettinis pximi: vt docet Pli. in. vij. cap. lib. iij. etsi legit Naxinonij, Petini, p Naxij, Noęnij, Petrini. teste Hermol. Sil. autem murgentiam vocat Morgētiam dicens. Non herbosus iners non Naulocha pigra pericli sederunt: non frondosis Morgentia campis Abstinuit marte infido: comitata Nemęis venit Amastra viris. Sic enim Marsus legit: qd vix receperim. Qz vero Despaute. subiungit apud Sene. in Hercu. Oeth. vbi hoc est anapæsticum dimetrum. Iuga Spartes Nemeæq; sonant. legēdum esse: vt putat Nemeęq; tetrasyllabum ne in primitiuo etiam prima dicatur variari: qd nemo ad huc notauit: Despauterium sane codex (vt conijcio) mendosus fefellit. est enim legendum. Et iuga Spartes Nemeęq; sonant. Nusq̄ apud Senecam reperies dactylum occupantem pares sedes versus anapęstici: quod tamē fiet si legatur iuga Spartes Nemęęq; sonant. Miseratus. Hercules quum Hydram sagittis confecit. Erymanthi. quum viuum aprum ex agro Erymanthio ad Eurystheum portauit. Infectę. id ꝓpter Hydræ venenum dicit.

Abarnis.

Farreum.

Ador.

Manicę.

Chiridotę.

Dalmascus pannus.

Thessala Dardaniis tū primū puppis arenis
Adpulit: & fatis Sigęo littore sedit.
Desiliunt: pars hic leuibus candentia velis
Castra leuat: tracto pars frangit adorea saxo
Farra: citum strictis alius de cautibus ignem
Ostendit: foliis & sulphure pascit amico.

Alcides Telamonq; comes dū littora blādo
Anfractu sinuosa legunt: vox attigit aures
Flebile succedēs/ cū fracta remurmurat vnda.
Attoniti p̄ssere gradum: vacuumq; sequuntur
Vocis iter. iam certa sonat: desertaq; duræ
Virgo neci: quē non hominū supūq; vocabat
Acrius hoc instare viri: succurrere certi:
Qualiter impleuit gemitu cū Taur⁹ acerbo
Auia: frangentē morsu super alta leonem
Terga ferens. coit e sparso concita mapali
Agrestum manus: & cæco clamore coloni.
Constitit Alcides: visuq; enixus in alta
Rupe truces manicas: defectaq; virginis ora
Cernit: & ad primos surgentia lumina fluct⁹.
Exanimū veluti: multa tamen arte coactum
Mœret ebur: Pariusue notas & nomina sumit
Cū lapis: aut aliqui referunt miranda colores.
Ductor ait: quod virgo tibi nomenq; genusq;
Quę mors ista doce: tēdūt cur vicula palmas.
Illa tremens: tristiq; oculos deiecta pudore
Nō ego digna malis (inqt) supma parentū
Dona vides ostro scopulos auroq; frequētes.
Nos Ili veterisquondam genus: inuida donec
Laomedonteos fugeret fortuna penateis.
Principio morbi: cæloq; exacta sereno
Temperies: arsere rogis certantibus agri:
Cū subitus fragor: & fluctus venere mouētes
Cū stabulis nemora: ecce repēs cōsurgere pōto
Bellua/ mōstrū ingēs. hanc tu nec mōtib⁹ vllis
Nec nostro metire mari, primęua furenti
Huic manus amplexus inter plāctusq; parētū
Dedit. hoc sortes: hoc corniger iperat Ammō
Virgineā damnare animā: sortitaq; Lethen
Corpora, crudelis scopulis me destinat vrna.
Verū o iā redeunt Phrygibus si numina: tuq;
Ille ades auguriis promisse: & sorte deorum
Iam cui candentes votiuo in gramine pascit
Cornipedes genitor nostræ stata dona salutis:
Annue: meq; precor: defectaq; pgama mōstris
Eripe (nāq; potes) neq; enim tam lata videbā
Pectora: Neptunus muros cū iungeret astris.
Nec tales hū eros pharetrāq; gerebat Apollo.
Auxerat hæc locus & facies mœstissima capti
Littoris & tumuli: cælumq; qd incubat vrbi:
Quale laborātis Nemees iter: aut Erymanthi
Vidit: & infectę miseratus flumina Lernæ.

Ilus.

Ammon.

Lethe.

State cerimonię.

Laomedōtia fratis.

Nemee.
Noęni.

Dat ſignũ. Motis fluctibus. Mõſtriferi. Beluã ferẽtes. κητοσ̃ erat. Hom. ἐπιλ. αφεραο κητοσ̃ υπεκ᾽ προφυγων αλεοιτο. Mugire. Erat nãq; phoca: ſeu vitul⁹ marin⁹ corio bubl⁹ nõ ſquãmis: vt cęteri piſces, cõtect⁹. etſi referri ad alia põt. vt Mugire adyt; cortina recluſis. Sigęaq; peſtis. Nõ legat cũ Bonõ. codice ſigiẹa: quũ ſigęũ ꝑmã ꝓducat. Stellãtia. Ardẽtia. etſi ſtillãtia admitti põt, tñ cõueniẽt⁹ ẽ ſtellãtia. Lumẽ. n. vt ſtella micabat: eratq; lumẽ oculi ardẽtiſſimũ iter orbẽ glaucũ. Nõ fluctib⁹. aq; mar; mõſtro adueniẽte maiori ferebat ipetu q̃ auſtro ſpirãte. Pli. ait i. 9. Nat. hiſt. circa ſolſtitia bellua visi maxias: tũc. n. ruũt turbines, ibres, tũc deiectę mõtiũ iugi, ꝓcellę ab imo vertũt maria ꝓrfataſq; ex ꝓfũdo belluas cũ fluctib⁹ voluũt

Phoca.

Addit iſ ꝓ apd Gedroſios fores fieri ex maxillis belluarẽ, & tecta oſſib⁹ cõtignari. vñ nõ mirũ ſi Val. dicit ordie triſulco ora. Nubiferi. Nubes afferẽt; quũ ſit hũid⁹ & nebuloſ⁹ aq̃s hauriẽs. Cęcias ẽt q cõgerit recte põt nubifer appellari: vñ tritũ manauit puerbiũ. cui⁹ meminit Gel. i. ij. li. cũ alij pellãt. Ouat. Ouantiũ more ferẽ. Patrijs. Neptuni prĩis: ſeu a prĩe cõmiſſis. Eq̃ẽ bipedũ. Piſciũ Flatu. ſpiramine. Pli. 3. c. 9. li. ait piſces videri: cum eq̃rũ, aſinorẽ taurorũq; capitib⁹ i terrã exire, & paſt; fruticũ radicib⁹ remeare: q̃rũ aial maximũ ẽ priſtis & Balena. Quãto aũt ferant turbie, nõ vocẽ, nõ ſonitũ, nõ ictũ, ſed fragorẽ pauẽtes, idẽ explicat. vtrũ aũt ſpirẽt ex Ariſto. Pli. recitat i. vij. eiuſdẽ lib. Orion. is Neptuni fili⁹ cũ Tritonib⁹ aurigis, & tibicinib⁹, Proteoq; belluarũ paſtore marinũ pec⁹ ſolet curare vt patrium. de quo pte. hũc Diana ꝓditiſſime dilexit. dilexit etiã teſte Home. ε. ο λυω. Aurora: quẽ ideo zelotypia laborãs Diana ſagittis in Ortygia cõfecit. Equorũ. Piſciũ qb⁹ vt eqs inſidet. Furijs. Ardorib⁹ pugnandi. Toris. Brachiorum & tibiarũ muſculis. erat Hercu. toroſus. qn illius volẽtes robur exp more aiũt Cyathũ Oenei miniſtrũ Achilis filiũ cõdylo. i. digiti nodo, aut articulo iterfeciſſe. Aeacides. Telamõ Patrẽ. Iouẽ. Suaq; arma. A qb⁹ auxiliũ ſperabat. Virg. xij. Auxiliũ ſtricto mucrone petebat. Hebri. Thracię fluui⁹ eſt. Ardua. Arduos montes. Piceo. Obſcuro & tenebroſo. Virgi. Tũ picei fluxere poli. Illa. Peſtis Sigęa. Intremere. Et duo ſequẽtia verba ſunt in vltio mõ ꝑ primũ exponẽda. Ide rect⁹ eſt greç⁹. Nube. ſagittarũ multitudie. Moueri. Pro mouet: vt p̃cedẽtia: etſi legũt alij mouet. Eryx. Mõs Drepano ꝓximus ab Eryce noiat⁹, quẽ cęſtu valẽtẽ Herc. interfecit. Sen. Ipſi⁹ op⁹ eſt cæſtib⁹ fractus ſuis Eryx & Eryci iũct⁹. Anteus Libys. Vallib⁹. In valles. Iã breuis. Inter Herc. & belluã modicũ erat iterſtitiũ. Nõ vtilis. Nõ poterat Herc. niſi ipune: tela vibrare ꝓpter paũũ iteruallũ. Tũ vero. Verbũ ſubaudiẽ aut apparuit: ort⁹ ẽ: fuit ve aut ſiſte. Palleſcere ꝗgo. Heſiõe expalluit cõſpecto iani certamie. Arma. Sagittas & arcũ, nõ aũt clauã, qua etiã tãdẽ vſus eſt. Piſtris adeſt. Ergo ꝑ immaui piſce: vt & ꝑ naue apud Virg. ꝑ s. ſcribi põt. Velocem Mneſtheus agit acri remige piſtrim. & Pli. in. ix. Quę pilo veſtiunt aial pariũt vt piſtris, Balena, & vitulus. Idem Pli. ꝑ x ſcribit

Fores Gedroſiorum.

Cęcias.

Orion.

Piſtris.

Dat procul interea ſignũ Neptunus: & vna
Monſtriferi mugire ſinus: Sigęaq; peſtis
Adglomerare fretum: cuius ſtellantia glauca
Lumia nube tremũt: atq; ordie curua triſulco
Fulmineus quatit ora fragor: pelagoq; remẽſo
Cauda redit: paſſuſq; ſinu rapit ardua ceruix.
Illã incũbentẽ per mille volumina pontus
Proſequit lateri adſultans: trepidiſq; ruentem
Littoribus ſua cogit hyẽs. non fluctib⁹ ęquis
Nubiferi venit vnda Noti: nõ aphricus alto
Tãtus ouat: patriiſq; man⁹ cũ plenus habenis
Orion bipedũ flatu mare tollit equorum.
Ecce ducem placitę furiis crudeſcere pugnæ
Surgentẽq; toris ſtupet: immanemq; paratu
Aeacides: pulſentq; graues vt terga pharetræ.
Ille patrẽ/pelagiq; deos/ſuaq; arma precatus
Inſiluit ſcopulo: motumq; e ſedibus æquor
Horruit/ & celſi ſpatioſa volumina monſtri.
Qualis vbi a gelidi Boreas conuallibus Hebri
Tollit: & volucres Riphæa ꝑ ardua nubes
Pręcipitat: piceo nec dũ tenet omnia cælo.
Illa ſimul molem horrificã: ſcopuloſaq; terga
Promouet: ingẽtiq; vmbra ſubit: itremere Ide
Illidiq; ratis: pronæq; reſurgere turres.
Occupat Alcides arcum: totaq; pharetræ
Nube ꝑmit. nõ illa magis q̃ ſede mouetur
Magn⁹ Eryx: deferre velint quẽ vallib⁹ ibres.
Iam breuis: & telo volucri non vtilis aer.
Tum vero fremitus: vaniq; inſania cœpti:
Et tacitus pudor. & rurſus palleſcere virgo.
Proiicit arma manu: ſcopulos vicinaq; ſaxa
Reſpicit: & quantum ventis adiuta vetuſtas
Impulerit pontive fragor: tantum abſcidit imã
Concutiens a ſede maris. iamq; agmine toto
Piſtris adeſt: miſereq; inhiat iã ꝓxima prædę.

Stat mediis elatus aquis: recipitq; ruentem
Alcides: ſaxoq; prior ſurgentia colla
Obruit: hinc vaſtos nodoſi roboris ictus
Congeminat. fluctus præceps deferẽt in imos
Iam totis reſoluta vadis. Idæaq; mater:
Et chorus/& ſummis vlularũt collibus amnes.
Protinus e ſcopulis: & opaca valle reſurgunt
Paſtores: magniſq; petunt clamorib⁹ vrbem.
Nũci⁹ hic ſocios Telamõ vocat: ac ſimul ipſi
Horreſcũt: ſubitoq; vidẽt in ſanguine puppẽ.
Nec min⁹ in ſcopulos: crudiq; cacumina ſaxi
Emicat Alcides: vinclisq; tenentibus aufert
Virgineas de rupe manus: aptatq; ſuperbis
Arma humeris: regẽ inde petẽs ſupabat ouãte
Littora tuta gradu. qualis per paſcua victor
Ingreditur: tũ colla tumens: tum celſior armis
Taur⁹: vbi adſueti pecoris ſtabula alta reuiſit:
Et patriũ nemus: & bello quos vltus amores.
Obuia cui contra longis emiſſa tenebris
Turba Phrygũ: ꝑuũq; trahẽs cũ cõiuge natũ
Laomedon: iã mœſtus equos: iã debita poſci
Dona gemit: pars aerii faſtigia muri
Cingit: & ignotis iuuenem mirãtur in armis.
Illum torua tuens: atq; acri lubricus aſtu
Rex ſubit: & patrio fatur male lætus amore.
Maxie Graiugenũ: quẽ non Sigęa petentem
Littora: nec noſtrę miſerantẽ funera Troię
Appulit his fors ipſa locis: ſi vera parentem
Fama Iouẽ: ſummiq; tibi genus eſſe tonantis:
Noſter ades: iunctiſq; venis: ſator vnus: & idẽ
Stirpis honos: q̃q̃ longis diſiungimur oris.
Quot mihi poſt lachrymas: poſt quãta piacula patrum
Serus ades: q̃ parua tuis iam gloria factis:
Verũ age nũc ſocios fraternis mœnib⁹ infer:

tritones & piſtrices. Et idẽ in Indico mari Piſtes ponit ducenũ cubitorũ. quę verior dictio q̃ piſtris. Ruff. in Arato. Cędit apex ſumma qua lux piſtrice coruſcat. Sen. in Hippol. Talis extremo mari piſtrix citatus ſorbet, aut reddit rates. Quẽ locum Daniel Caietan⁹ exponens ait. Pro naue priſtis dicitur: at pro monſtro piſtrix. quidã oppoſitum aſſerũt, priores deducunt απο του πριζειν τα κυματα. vbi Daniel iniuſte taxatur ab aliquibus q̃ apud Sene. legere videatur Fluct⁹ refundẽs ore piſtrix capax. pro phiſeter. Daniel ſane nõ hoc ſed illud qd̃ citatum eſt interpretat. Hermol. vero in. xxxij. lib. Pli. vbi piſtrices legitur, ait ex Ariſt. Oppianoq; piſtres vocari. qd̃ etiam ex. ix. lib. docuimus. Idẽ ſubiũgit. Q̃ q̃ apud Grecos piſtres ſerras ſignificãt: tñ aliud eſt piſtris genus. Poteſt itaq; rectius priſtis vel priſtix ſcribi q̃ piſtris vel piſtrix, ſi Hermol. creditur. Inter pocula etiã priſtis & prochitis numerant. Eos irridet Si põt. q piſtris & piſtrix legunt. Roboris. Clauę. Idæa mater: Cybele. Amnes. Fontes. Clamoribus. Hoc dedit paſtoribus Virg. Paſtores magno ad regem clamore trahebãt. Quib⁹ etiã ſacra ſcriptura oſtẽdit negotium fuiſſe: vt Redemptoris natiuitatẽ nũciarent. Vrbem. Troiã. Socios. Argonautas. Littora tuta. Quia monſtro liberata. Aptat. Accõmodat. Armis. Rectus erit armus. Patrium nemus. Vbi pater ſolitus erat paſci & tanq̃ rex dñari. Amores. Iuuencam. Quos vltus. Supato riuali Tauro. Tenebris. Luctu diuturno. Natũ. Priamũ. Equos. Dicunt. xxx. equos fuiſſe Herculi ꝑmiſſos. Home. ait. in. v. Ilia. Ionẽ Troi equos dediſſe pręſtantiſſimos ꝑ Ganymede ſublato. Aerij muri. Alti. ſublimia fuerunt Troiæ mœnia: ideo Hometus Ilion ventoſum dixit. ο ιλιοι δε εξυναοαθαι ποτι ιλιον ηνεμοεσαν τρωεσ̃ επι θυουσι μαλισα δε φαι διμοδεκτωρ. Sic & pleraſq; vrbes dicit idem ventoſas, q̃ altas, & vẽto expoſitas. Et apud Bapt. Mantuanũ legi Vẽtoſa Damaſc⁹. Faſtigia. Pinnas. murorũ & culmina. Virg. Et faſtigia ſuſpicit vrbis. Iuuenẽ. Herculem. Armis ignotis. Nũq̃ cognouerãt virũ pelle leonis pro armis vtẽtem. aut ignotis quidem tunc, quę poſtea biſ ſenſerunt. Torua. Torue. Lubricus. Mobilis inconſtans. Patrio. Nõ verũ ſe patrẽ exhibebat: q ꝓpter filię liberationẽ miro debuit gaudio affici, & lętiori frõte pacta ſeruare. Quem nõ ſigęa. doloſa eſt & ingrata Laomedõtis oratio plus fortunę q̃ Herculis bñficio tribuẽtis. Noſter ades iũctiſq; venis. Si Iouis filius es: vt fama monet, de nro gñe ort⁹ & nobis conſãguineus aduenis. Impſſus Bono. codex hꝫ Veni. Põt etiã dici iũct⁹. Sator vn⁹. Iuppit ex Alcmena Herculẽ genuit: ex Electra Dardanũ: q Erictho niũ genuit a quo deſcẽdit Tros Aſſaraci, Ili, & Ganymedis pater. Ilus aũt genuit Laomedõtẽ Priami patrẽ. eſtq; imitatio Virg. ex. viij. vbi Euãder & Aeneas genus ad Iouẽ referũt. Patrũ. Quorũ filię fuerũt monſtro expoſitę. Q̃ pua. Q̃ modica eſt gloria q̃ maxia tibi ocyus recepto fuiſſet. Fraternis. Aut amicis & conſanguineis: q̃ ex Ioue nati erãt: aut forſã ab Apoll. Iouis filio ꝓſtructis.

Piſtrix.
Piſtris.
Priſtix.

Altæ mœnia Troiæ.

Troianorum origo.

Vt tibi. Amphibologicus ſermo eſſe poteſt regis p̃fidi.nã cũ Hercu.poſſit intelligere q̃ ſtatui tibi munera, Laomedon doloſe interp̃tari poterit tibi ſeruata.i.a te Heſione:ſed nodũ ſoluit claua. Seruata ꝓle.Heſione liberata. Dirum nefas.Homicidium in hoſpitẽ de Phrygibus bene meritũ nihil tale ſuſpicantẽ.Vnde Virg.Neſcis heu ꝓdita necdũ Laomedonteæ ſentis periuria gentis.Leuet. Legunt alij luat forſitan pro diluat:minus tñ apte poſitũ atq; alterũ.Nãq; bis. Sene.in Aga. Miſit infeſtos Troiꝗ ruinis Non ſemel arcus.vbi ſpondęus tertiam ſortitur ſedẽ.obnitit̃ tamẽ Neſtor Seruium citans,in dictione Achaia.Cęterũ Seruius in illũ Virg.locũ Troia Gaza per vndas ait etiã Troia tũc poſſeſſiuũ primã ꝑtrahere. Troia vero primitiuũ eſſe dictionẽ duarũ ſyllabarũ.Home.μ.ιλια.ait.εμθα ειυιοσ επαλτο πυλαιμενεοσ βασιληοσ αρπαλιων οσ ῥα πατρι φιλω επετο πολεμιζων εσ τροιην.ουδ' αυτισ αφικετο πατρι δα γαιαν.Idem.εκ τροιησ ακουτασ' απωσ'εμεν υιασ' αχαιων.vbi primã corripies ,ſi triũ ſyllabarũ ẽ.e.vero ο δυο. τριο μακαρεσ δαναοι,και τετρακιοι τ' οτολομτο τροιηεν ευρφη χαριν ατρ ϑ δηοι φερομτεσ.Põt eẽ duarũ ſyllabarũ vltia ꝓpter vocalẽ ſequẽtẽ rapta.Neſtoridæ forſan ꝓceleumaticũ dicẽt.Ab hoc Hom.loco ſũpſit Virgi.Oterq; quaterq; beati &c. Idẽ Sene. in Troade. Accipe flet⁹ bis capte ſenex. Nil Troia ſemel te rege tulit Bis pulſari Dardana graio mœnia ferro:Biſq; pharetras paſſa Herculeas.vbi rege ponit nõ aliter q̃ vt in prio Val.Nec paſſus rex plura viꝯ.Regni.Troiani.erat.n.tale Iouis fatũ immutabile:vt dictũ eſt in primo. Qui & Troię euerſionis cauſam daturã ꝓnicienq; adlaturam Europę & Aſię Helenam p̃ dixerat Herophyle ſibylla ex Ioue & Lamia Neptuni filia genita.legit̃ etiã regni vt ſit generalis ſentẽtia.Nox Duria . Qua equus durius ſeu duricus.i. ligneus a Troianis exceptus eſt,& in vrbem admiſſus.vocat Lucret. in primo equũ durateũ:in quẽ Ioã.Bap. pius multa affert:de equo Durio ab Epeo : vt docet Virg.conſtructo. Ang. quoq; Polit.locũ illũ Lucretij citãs nitorem carmini reſtituit vt ait:prius nãq; legebat̃ dura tuens/aut dura tenens.Verſus Lucretij ſunt.Nec clã(male apd̃ Ang.Polit.legit̃ cũ)durateus Troianis ꝓgama partu Inflãmaſſet equus nocturno graiugenarũ.Legendũ igit̃ eſt durica aut duria,nõ dorica.Pauſanias docet ιππον δουριου Epei opus fuiſſe machinã ꝓ muris diſſoluẽdis.qd̃ etiã Virgi.videtur exprimere.Aut hęc in noſtros fabricata eſt machina muros. Huiusæneũ ſimulachrũ in Acropoli fuit,inquit idem Pauſanias. ſi plura expetis lege Cęlium lib. xj.&.xvj.nec omittendũ eſt qd̃ Licophronis interp̃s ait: Prylim Leſbiũ Palamedis munerib̃us corruptũ equo ligneo Troiã capiendã p̃ dixiſſe.Luſtris. Ang. Polit.& Bapt. Pi⁹ hũc citantes locum:fatis legunt:tuncq; ſenſus ſatis apertus eſt.quum tñ dixerit Val.Fata quat,vix crediderim poetam eadẽ dictione ſolo caſu variato verſum clauſiſſe : vnde nihil muto. At quũ legit̃ luſtris: exponit̃ ꝓ decẽnium duobus luſtris conſtans: quæ erãt immo

Herophyles vaticinium.

Duria nox.

Durate⁹ equ⁹

Vt tibi ſeruata ſtatui quæ munera prole
Craſtina lux biiuges ſtabulis oſtendat apertis.
Dixerat hæc:tacituſq; dolos dirumq; volutat
Corde nefas:clauſũ vt thalamis ſõnoq; graua
Immolet:ereptaq; luat reſpõſa pharetra. (tũ
Nãq; bis Herculeis deberi Pergama telis
Audierat Priami,ſed quis iam vertere regni
Fata queat:manet immotis nox Duria luſtris:
Et gen⁹ Aeneadũ:& Troiæ melioris honores.
Nos ait ad Scythici tyrinthius oſtia ponti
Raptat iter:mox huc vias reuehemur ad oras
Donaq; dicta feram. Tum vero plura vocatis
Annuit ille deis:promiſſa infida tyranni
Iã Phryges:& miſeræ flebãt diſcrimia Troię.
Panditur hinc totis in noctem carbaſus alis:
Littoraq;:& veteres tumulos prælabitur Ili:
Dardaniũq; patrem:vigili ſimul omnia ludo
Feſta vident,hinc vnda ſacris hinc ignib⁹ Idæ
Vibrat:& horriſonæ rñdent Gargara buxo,
Inde vbi iam medii tenuere ſilentia ponti:
Stridenteſq; iuuant aurę:Phryxea ſubibant
Aequora/& anguſtas quõdã ſine ncie fauces,
Ecce aũt prima volucrem ſub luce dehiſcens
Terruit vnda ratem:vittataq; cõſtitit Helle:
Iã Panopes:Thetidiſq; ſoror:iamq; aurea lęua
Sceptra tenẽs/dũ ſternit aq̃s:ꝓcereſq;/ ducẽq;
Aſpicit:& placidis compellat Iaſona dictis.
Te q̃q; ab Aemoniis ignota ꝑ ęquora terris
Regna infeſta dom⁹:fatiſq; ſimillima noſtris
Fata ferunt.iterum Aeolios fortuna nepotes
Spargit:& infœlix Scythicũ gẽs q̃ritis amnẽ.
Vaſta ſuper tellus:longũ (ne defice cœptis)
Aequor/& ipſe ꝓcul(verũ dabit oſtia)Phaſis
Hic nemus arcanum:geminæq; virentib⁹ arę
Stant tumulis:hic prima pio ſolẽnia Phryxo

ta.ſi qui vero ad annos decẽ referre velint ſignatos p.x.luſtra,Phœbi luſtra intelligant neceſſe eſt. vnde Sene. in Agam. Poſt dena Phœbi luſtra poſt captũ Ilium adeſt datur⁹ coniugi iugulum ſuę. Et Lucret.in.v.Multaq; per cęlũ ſolis voluẽtia luſtra Volguiago vitam tractabãt more ferarũ. Inter fata Troię erãt ſagittarũ Herc.ſuſceptio:oſſium Pelopis adlatio:Sceę portę fractio:ſubreptio Palladij:equoq; Rhœſi auerſio.Plaut.tria ponit fata ſi ſignũ ex arce periret, Troilus moreretur,& Sceę portæ limen violaret̃. Aeneadũ.Romanorũ.Virgi. Aeneadæ in ferrum pro libertate ruebãt.Melioris Troię.Opulentioris vrbis in Italia.Phryges.Nõ q periurij notã incurrerant:ſed qui principis delictum luituri erant . teſte enim Horat.Quicquid delirant reges plectuntur Achiui.Tumulos Ili. Sunt qui legũt Hylli Bonon.ſequentes codicem:qd̃ nomen teſte Strab.in.xiij.ꝓfluuio Phrygiæ ponitur:cuius meminit Home.υ.ιλιαι.υλλω επιχθυοεντι και ερμω διμηεντι.corruptus eſt textus tralatoris in quo legitur ad Hylũ piſcoſum,& Hermũ vndoſum.lego vadoſum.nam διμησ διμηεντοσ vorticoſus dicit̃ & vadoſus.vt in pricipio ſequẽtis libri.αλλοτε δη πορον ξου ευρρεοσ ποταμοιο ξαμϑου διμηεντοσ. Alij legũt Ili: quos imitamur:& ſeu ponitur ꝓ vrbe ſiue pro rege ſenſum relinquit optimũ. Strabo nãq; duplex Ilium celebrat vet⁹ & nouũ:& tunc apocope eſſet in textu. Qui tamen rem profundius ſcrutabitur:lectionemq; rectius perpendet: abiectis duabus primis opinionibus pro Ilo rege ſenſum accipiet. Sepulchrũ ſiquidem regis Ili fuit in campo Dardanię.hic Ilium conſtruxit in campis habitare auſus:vnde par eſt inquit Strabo in.xiij.ſepultum fuiſſe in medio campo.Hinc ex poeta quod ad rẽ facit Strab.afferens inquit.Hi veterem ad tumulum atq; Ili monumẽta ruebant Dardanij,medium qua campus Erineon ambit.Et idem poeta in.xxiiij.Iliad.ait . Iam Priamus ad magnũ Ili ſepulchrũ tenebris terram operientibus iumenta ad fluuium vt biberent ſiſti iuſſerat. Dardaniumq; patrem. Intelligas Ilum patrem Dardanidarum,ſeu Troianorum : cuius Cippus & ſtatua eſt ſuper tumulum eminens.Ego ſane ſi quid mutare licet:legam non minus erudite veteris Ili tumulos:etſi eundẽ reperis ſenſum. Idemq; eſt ex Home.λ.ιλια.αυταρ αλεξανδροσ' ελεμησ ποσ'ιόνηκομοιο τοδ'δη επι τοξα τιταιμετο ποιμενι λαων σημηκεκλιμενοσ' αμδροκυντω επι τυμβω ιλλου δαρδανιδαο παλαιου δημογερομτοσ.Qd̃ Hom.dicit παλαιου ιλλου,Val.exprimit Ili veteris.prętera σημη refert patrem Dardanium.Legitur apud Home.ιλλου.vt notatum conſpexi pro ιλου.Si autem quiſpiam Ilum non admittit/intelligat Dardaniumq; patrem,Teucrum patrem Troianorum.teſte enim Virg.Teucrus Rhœteas primũ eſt aduectus in oras.a quo regio dicta eſt Teucria & Teucris.inde Dardanus accit⁹ in partem Phrygię,Batiam Teucri filiam vxorem duxit: & ab eo dicta eſt Teucria Dardania:& Dardanium promontorium & vrbs ab Abydo.lxx.diſtans ſtadijs. Apol.ait.δαρδανιηνδε λιπορτεσ.vnde ſiquis diceret in textu Dardaniam:iam neceſſe eſſet putrem legere.i.pinguem & fertilem:vt putris ſe gleba reſoluit.Eſt enim Dardania regionum Aſiaticarum in fœcunditate non vltima. Altera.n. Phrygia dicitur exuſta:quã Alcida belua vaſtauit: vnde non mirum ſi decennale bellum tolerauit . ſed prior ſenſus verus eſt admittendus:hoc exploſo quem produxiſſe placuit:ne quis putet a.&.v.ſedes permutaſſe in dictionibus Dardanium & patrem:vt plerũq; cõtingit.qd̃ autem prętatum eſt perplacet. Et ne quid omittatur:dicũt Paridem genuiſſe filium:quem Dardanium vocauit. Paridis autem ſepulchrũ in Dardania viſum eſt:qd̃ non prætermiſit Strab.in.xiij.ſed huic ſenſui non accedens. Aiunt prætera aliqui a Dardanio Ganymedem raptũ. alij ab Harpagia. Feſta. Propter libetationem. Vibrat. Coruſcat. Gargara. Mons Phrygię Gargarus in plurali Gargara.alij dicunt vrbem a Lelegibus habitatam. Volaterranus putat mendum eſſe apud Hellanicum dicẽtẽ Gargaſum.ſatis tamen nota eſt litera Claudij centimani.r.pro qua antiqui poſuerunt s: vt Valeſius Valerius, Fuſius.Buxo. Tibijs buxeis.Horriſonę.Legitur & Horriſono.Nam & hoc buxum dicitur & hæc buxus. Reſpondẽt.Echo exprimit. Anguſtas. Sic Pap.Et anguſtũ dominas nõ explicat ęquor.Quõdam ſine nomine. Ante caſum Helles. Vittata. Vt prius fuerat victimę loco aris admota. Iam ſoror Panopes.Idẽ ſignat Pap. in Achil. Fluctib⁹ inuiſis iam Nereis imperat Helle. Sternit. Facit equas. Te quoq;.Eadem fortuna quę nos olim, te nũc quoq; perſequitur. Eadem interdum fata familiam ſequũtur:vt fertur de Aeacidarum domo:quos ad ſenium perueniſſe præter Pelea non legimus. Fatis noſtris. Verior mihi textus q̃ ſiue factis ſiue faſtis:vt aliqui habent: quorum poſtremũ non cohęret. Regna infeſta. Tyrannis & imperium infeſtum.aut legas regna:infeſta domus Spargit. Per mundum errãtes ſedibus expulſos.ſic Phryxus,Helle,Iaſon,& vt Boccat.ex Lactã.docet Phryxi filij patre ab Aeeta cæſo fugientes ſedes paternas liquerunt:cui tamen non aſſentitur poeta . Aeolios nepotes.Qui ab Aeolo Deucalionis filio originem duxerunt. Amnem Scythicum. Phaſim. Verum dabit oſtia.Patebit vobis Phaſis Colchicus fluuius.Nemus.Pomp.Mel.inquit.Lucus vetere fabula pellis aureę nobilis.Geminęq; arę.Erant conſtructę ad oſtium Phaſidis Helle & Phryxo ſacræ.Strab.ponit Leucothoe lucũ in regione Colchica.Pio.Qui me tã pie coluit,&(vt Strab.docet)iniurię memor nouercã Ino: quã dicunt Leucotheã aris honeſtauit. Cineri.Non meo ſed fratre no.Silẽtia.Virg.Loca nocte ſilentia late. Vacui.Solis enim patet vmbris corpore carentibus nec locum occupantibus.vnde Pap. Inania tartara ditis Pulſat.& Virg.Perq; domos ditis vacuas & inania regna. E ſcopulis actã. Vt Ino quę ex ſcopulis in mare ſe dedit præcipitem.Ruentem. Ex dorſo Arietis . Inois vndis.In quas cecidit Ino cum Palęmone.& ſignatur mare Ionium.Pap.Cur non expauerit ingẽs Ionium:ſocio caſura Palęmone mater.Non inuidet.Quia celebrior eſt ſinus Helleus ſeu Helleſpontic⁹ q̃ Inous. intideret autem:ſi in ore omniũ & chartis poetarum frequentior foret Inous.Inuidia ſiquidem eſt inter pares,aut minoris i maiorẽ.Mœſtos.Catiſam triſtitiæ ſubiungit.Patrij dolores.Atha-

Ili ſepulcrũ.

Paridis ſepulcrum.

Auernus vacuus.

Ferte manu:cineriq; p̃cor mea reddite dicta.
Nõ ego ꝑ Stygiæ(qd̃ rere)ſilentia ripæ
Frater agor.fruſtra vacui ſcrutaris auerni
Chare vias.neq; ei ſcopulis me & fluctib⁹ actã
Frangit hyems:celeri extẽplo ſubiere ruentem
Cymothoe:Glaucuſq; manu.pater ipſe ꝓfũdi
Has etiam ſedes:hæc numine tradidit æquo
Regna:nec Inois noſter ſinus inuidet vndis.
Dixerat:& mœſtos tranqlla ſub ęquora vult⁹

mantis patris in furorē versi, seu patrię Phryxi & Helles exilia indigne ferentis. Inuergēs. Infundens. Infit. Incipit: vt Gel. docet ex Iulo Paulo, Fieri impēdio infit. etsi legitur fiere qd̄ forsan admittetur ab his qui & fio & fior dicunt. vltimū enim reperitur vt docet Nest. fieri tamen legit Guido. Pomp. autē ait infit esse agentis: fit vero patientis. sicq; diuersę eē significationis ab eo qd̄ est fit. Vndarum deo. Quia dea. Cretheia. Cretheos neptis. A ge Deduc. Cursu. nauigatiōe, pspera. Tuos. Tibi sanguine iunctos. Vrbes. Seston & Abydon intelligit. Furit. Id explicat Pli. vlti. cap. lib. v. dicēs. Impetum deide sumit Hellespōtus: & mare incumbit vorticibus limitem fodiens: donec Asiā abrumpat Europę. Immanior. pro positiuo. Nō em̄ Europa maior est q̄ Asia: nec immanior si populoq; feritatem respicis. Cuspis Neptunia. Tridens Neptuni Vt siculum Libycum abscidit labor longus. Siculum lat9 ab Italico: & Libycū ab Hesperio. De hoc iam satis multa. Ianus stupuit. Quū videret Siciliā ab Italia diuidi. Atlas. Quum similiter Hispaniam ab Aphrica seiungi maris interfluxu cōspiceret. Id ad fabulam non reiicit Pont. li. Met. dicēs. Hoc mare qd̄ nunc ingenti duo littora tractu Europam Libyamq; secat (non fabula) quōdam Tellus vna fuit: medio stetit ęquore Taur9 Insudās sulco atq; attrito vomere fessus. Sic & inter Siciliam & Italiam factum ante diximus. & nunc repetitur a poeta. Pulsante. Suo tridente vtrāq; terrā impellente. Reor. Recte id cū fabulam ferant. Longus labor. Ad naturam reducit qd̄ fabulose fictum prædicant. Percotes. Strab. ait oppidum esse Hellesponticum Et qui Percoten atq; ipsum Practiō: & q claram Seston habent & Abydon & Dian Aristbam. Huius meminit Apol. περκωτην δε πολιν, και αβαρνιδος ημαθοεσσαν ηιονα. vbi interpres ait. περκωτη δε πολιν τρεις ασ ηνοι κοι ομηρος μεμνηται. Parium. Nō est adiecti iuū a Paro insula deductum: sed nomen proprū ciuitatis (ait Strabo) iuxta mare a Milesijs, Parijs. Erithreis conditę: quę maiorem q̄ Priapus portum habet. Si quis Pli. in. xxxij. ca. v. lib. dispiciat, cognoscet quę nō parū conducunt. Ait enim. Deide Percote oppidum & Lampsacum antea Pityusa dictum: Pariū colonia: quā Homerus Adrastiam appellauit oppidum Priapus amnis Aesepus Zelia, pontis. ita appellatur vbi mare se dilatat. Pytia. Est Pytia inquit Strab. apud Pytiūtē Pariang regionis: & mōtem Pytium imminentē habet: ea est inter Parium & Priapum. & primā corripit. Qui campos Adrastię habent necnon & Apesum. Qui Pytiam Tyrięq; colunt iuga maxia terræ. Sed Pythius Pythium. primā protrahit. Horat. Qui Pythia cantat. Phthia autem vrbs iuxta Larissam. vnde Achilles dict9 est Phthi9. Apol. dixit γαθεωνυτε παρημειβομ πιτυλαμ. Hermol. ait Pityusā dictā fuisse Laomedontiā. Alij dicūt Pityā, pityeā, pityusamq; a Priapo Veneris & Bacchi filio conditam: inter quos Demosthenes Alij, p Lāpsaco ponunt. Sunt qui inter Parium & Priapum locant: distinguūtq; quos se

Infit.

Fio. Fior.

Percotes.

Parium.

Pytia.

Cum gemitu tulit: vt patrii rediere dolores.
Tum pelago vina inuergēs dux talibus infit.
Vndarum decus: & gentis Cretheia virgo
Pande viam: cursuq; tuos age diua secundo.
Immittitq; ratem: mediasq; interuolat vrbes:
Qua breuib9 furit æstus aquis: Asiāq; pmētē
Effugit abruptis Europa immanior oris.
Has etiam terras: consertaq; gentibus arua
Sic pelago pulsante (reor) Neptunia quōdā
Cuspis: & aduersi longus labor ascidit æui:
Vt Siculū Libycumq; latus: stupuitq; fragore
Ianus: & occiduis regnator mōtibus Athlas.
Iam iuga Percotes: Pariūq; infame fragosis
Exuperāt Phthiāq; vadis: transmissaq; puppi
Lāpsacus: Ogygii quā nec trieterica Bacchi
Sacra: neq; arcanis Phrygi9 furor iuehit ātris:
Sed suus in Venerē raptat deus, illius aras
Vrbe sup: celsiq; vident velamina templi.
Rarior hinc tellus: atq; ingens vndiq; cælum
Rursus/& incipiēs alium prospectus in orbē.
Terra sinu medio pontū iacet inter & Hellen
Ceu fundo prolata maris, nāq; improba cæcis
Intulit arua vadis: lōgoq; sub æquora dorso
Littus agit. tenet hinc veterem confinib9 oris
Pars Phrygiā: pars discreti iuga pinea mōtis.
Nec procul ad tenuis surgit confinia ponti
Vrbs placidis demissa iugis, rex diuitis agri
Cyzicus: Aemoniæ qui tū noua signa carinæ
Vt videt: ipse vltro primas pcurrit ad vndas:
Miraturq; viros: dextrāq; amplexus: & hęrens
Incipit: O terris nunc primū cognita nostris
Aemathię manus/& fama mihi maior imago.
Non tamē hęc adeo semota neq; ardua tellus:
Longaq; iam populis imperuia lucis eoæ
Cum tales intrasse duces: tot robora cerno.

Nā licet hinc sæuas tellus alat horrida gētes:
Meq; fremēs tumido circū fluat ore Propōtis:
Vestra fides: ritusq; pares: & mitia cultu
His etiā mihi corda locis. Procul effera virtus
Bebrycis: & Scythici pcul inclementia sacri.
Sic memorat: lętosq; rapit: simł hospita pādi
Tecta iubet: tēplisq; sacros largitur honores.
Stant gemmis: auroq; thori: mensæq; paratu
Regifico: centumq; pares primęua ministri
Corpa: pars epulas manibus: ps aurea gestāt
Pocula bellorum casus expressa recentum.
Atq; ea prima duci porgēs carchesia Graio
Cyzic9: hic port9 (inqt) mihi territat hostis.
Has acies sub nocte refert: hęc versa Pelasgū
Terga vides: meus hic ratib9 qui pascit ignis.
Subiicit æsonides. Vtinā nūc ira Pelasgos
Afferat: & solitis tentent concurrere furtis.

quitur poeta. Lāpsacus. Vrbs insignis est ad mare sita, portum habens maximū: quæ dicitur data fuisse a Xerxe Themistocli in vinū: vt Magnesia in panem: & Myus vna ex. xij. vrbibus Ionię, in obsonium. Apol. nominat Abarnida Lampsaci ciuitatem, και αβαρνιδοσ ημαθοεσσα ηιονα. vbi interpres. αβαρνιδοσ πολιν τησ λαμψακου: & quæ sequuntur plurima. Ogygij. Bacchi, sensus est: Lampsacenos, nec Bacchicis, nec Cybeleis moueri sacris sed priapeis. vnde Ang. Poli. in Manto. Nec te Lampsacium pudeat lusisse Ithyphallū. dicunt enim Priapū ιθυφαλλον. Phrygius furor, Cybeleus, quo rapiebātur Galli deę Phrygię sacerdotes. Deus. Priapus, qui a Lāpsacenis colitur: quiq; Lampsaci natus est ex Venere, ppter teli magnitudinē expulsus: ast post mortem admissus deus hortorum habit9. Velamina. Velamenta dei: coronas floreas quibus pompatice velabatur. August. lib. vij. de ciuitate dei ait. In Italiæ compitis sacra quædā Liberi sunt celebrata cum summa verborum inhonestorum licentia: pudendarumq; dei illius partium ostentatione: quas decebat a matrona super cęteras pudica & honesta florea vestiri corona. Hæc & plura Ioan. Bapti. Pius. Ista fuere sacra patri & filio communia Lampsacenis quidem propria, Romanis ad uētitia. Auctor carminis obscœni videt velle hoc velamen innuere dicens. At o Priape sæpe floribus nouis Tuas sine arte deligam9 comas. etsi potest capitis sertum exponi: aut velamina templi dixerit sectum seu tegmē. Terra. Cyzicus. Veterem Phrygiam. Quæ dicitur ab alijs maior. Sinu medio. Facit Isthmō

Lampsacus.

Abarnis.

Ithyphalles.

Priapi ornat9.

Apol. ιωθ-μον δ' αυ πελιουτε δολιουεσσ' αμ φεμεμοιτο αμφεδ' εμ ηρωσ' αιμηιοσ' αμ φασε κυζικου. Maris. Propontidis. Iuga pinea montis. Cyzicum signat ex vna parte duobus pontibus continenti iunctam habere vrbem eodem nomine: cuius pars in planitie iacet Phrygiam veterem respiciens: quā incoluerunt Doliones Mygdonij & Bithyni. Altera vero pars inquit Strab. secus montem qui dicitur vrsarum. Huic etiam aliā imminēt Dindyma vnius verticis: quæ delubrum habent Dindymene matri Deum ab Argonautis ædificatum. Hermol. vocat Cyzicum Arctonnesum ab arctis seu vrsis: & Dolionidē, quā incoluere Doliones. Pomp. Mel. ait de Cyzico trās amnē sedet in ceruice peninsulæ Cyzicus. etsi apud Mel. legitur sed male cynzic9. Itaq; terra illa quā poeta scribit inter Pontum & Hellen tacere est hęc peninsula Cyzicus. Est etiam nomen vrbis vt diximus. Prolata maris. Propontis fundo educta magnitudine, pulchritudine, & equitate cum primis Asiæ ciuitatibus contendens, inquit Plutar. in Lucullo, romanis fidelissima in bello Mithridatico inter Hellespōtum, & Euxinum mare. nā quū ęquor inter Abydon & Seston coarctatur Hellespontus est: inde fit mare apertius latiusq;, & alius prospect9 in orbem: & dicitur propontis: vbi est Cyzicus: deinde angustijs stringitur: tūcq; Bosphorus est Thracius vbi fauces laxantur: & latius fit mare: diciturq; Euxinus pontus: qui teste Pli. sub forma arcus Scythici influxus tandē ostio Meotidis paludis adiungitur: & dicit̄ Cimmerius Bosphorus. Propontis. Apol. εστι δε αι πφα προπομτι δοσ ευδοθι μησσ'. Interps aūt ait. προπομτιδ εστι το μετα τομ ηλλησ' πομτομ πελαγοσ &c. Iuga pinea. Respicere videtur poeta ad propinquitatem Pityæ: quæ nomen sortita est propter pinus frequentes. πιτυσ siquidem dicit̄ pinus. Vrbs. Cyzicus dicta a rege Cyzico. Diuitis agri. Strab. in. xij. In Propontide est Cyzic9 insula duobus pōtib9 iuncta continēti feracissima quidē quingentorū fere stadiorū ambitu. In agro Cyziceno Apol. Herophylus ait Irim hęrbam optime crescere raphano similem odoratam vnguentis & medicinę perutilem: caulem q̄ cubitalem & diuersorum colorum specie vt in arcu cælesti fieri solet florere. hinc nomen trahit vnguētum qd̄ appellāt Irium seu Cyzicenum. Rex. Cyzicus. Pomp. Mel. hoc ostendit. Cyzicum nomen indidit: quem a Minyis imprudentibus quum Colchos peterent fusum acie victumq; accepimus. Non tamen hęc adeo. Virg. est. Nec tam auersus equos Tyria sol iungit ab vrbe. Ore tumido. Ostio pleno & patētiori: qd̄ paulo superius est angustijs constrictum. Propontis. Mare inter Hellespontum, & Bosphorum Thraciū. Bebrycis. Amyci regis Bebryciæ. secunda indifferens. hic breuis & apud Pap. in Achil. Duro quo Bebryca cestu Obruerit Pollux. apud Sil. in tertio producit̄. Seua Bebrycis in aula: & recte: cum Apol. dicat in secundo. βεβρυκωμ βασιλησ' αγηρο φοσ' ομ ποτε πυμ φη. ergo indifferens est. Idem corripuit quoq; in eodem. εισ' ω βεβρυκησ' αμυκομ μορφομ αγγελε ομτεσ'. Scythici sacri. Quo solent aduenę mactari: vt dicetur honores. Hęc ex primo ænei. excerpta sunt. Idem q̄ est Pap. in primo Thebaid. pgressus in suscipiendis Tydeo & Polinice. Expressa casus. Habētia casus bellorū exprssos & insculptos. Porgēs. Porrigēs. Carchesia. Pocula. de his nō pauca ante dixim9. Hostis. Pelasgus: q Lesbō & Troadē armis victas tādē incoluere. Vñ Strabo ex poeta. Egit Hipothous sęuos per bella pelasgos.

Cyzici situs.

Propontis.

Bosphorus.

Pitya.

Iris hærba.

Bebryx.

C. Valerij Flacci:

Lux postera. Secunda dies similiter trãsacta est/sed tertia aliud attulit.

Cũctaq; se ratib⁹ fundat man⁹:arma videbis
Hospita:nec post hanc vltra tibi prelia noctẽ.
Sic ait.hasq; inter variis nox plurima dictis
Rapta vices:nec nõ simili lux postera tractu.

Finis Commentariorum Aegidij Maserij in Secundum Val. Flacci Argonauticon.

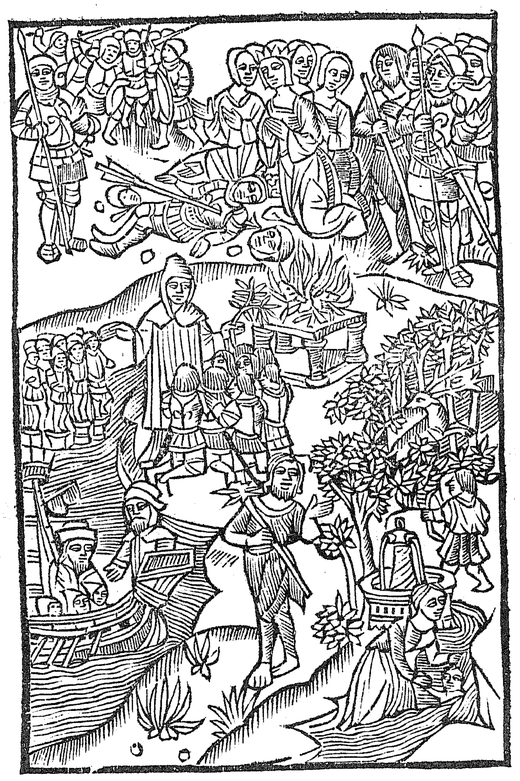

Aegidij Maserij in Tertium Val. Flacci Argumentum.

Cyzicon: Argolicosq; duces nocturna nephandum
In scelus impellunt bella:indignamq; fatentur
Fœdere coniuncti mortem.fit luctus in vrbe.
Ad tumulum celebratur honos.gemit Aesone natus
Mœstitiam ostentans animi.sed pectora dictis
Mopse leuans multis facienda piacula cæsis
Sancta iubes.Mactantur oues ad littora.cantu
Lustrifico Manes exciti abolere iubentur
Bella:minas:motus trepidos:nocturnaq; tædis
Signa Acheronteis mixta.Hinc ratis æquora rursus
Ingreditur:littusq; offert tunc Mysia nautis.
Pulcher Hylas rapitur.Misso volat Hercule puppis.

Eiusdem Maserij in Tertium Argon. Commentarij.

TErtia iam &c. Tithonia. Aurora Tithoni Laomedonte geniti coniunx. Argoa: pœnul. tracta: vt Sapphous. Profusi. Præcedens est, vt placet nunc, breuis. Aeneadę. Prolepsis est. nec enim Phryges: nec Cyziceni qui Dardanio paruerant quõdam imperio tunc vocari poterant ab Aenea nondum nato Aeneadæ: faciliusq; illud Virg. recipitur. Aeneadę in ferrum pro libertate ruebant. & illud Val. in secũdo. Et genus Aeneadum, & Troiæ melioris honores. sed nunc quoq; per anticipationem legetur: si Aeneas sit origo. teste em̃ Gel. inter oratores latinissimo & iter latinissimos nequaq̃ superstitioso solẽt poetis pleraq; cõcedi, quę ex sua psona tanq̃ acta scire possunt & dicere. vnde Vale. noster in. vj. dicet. Romanas veluti sęuissima quum legiones Tisiphone tegesq; mouet. Nec Virgil. poetarum maxim⁹ de Chalcidensi Colonia oppidoq; Laurnio aliter dixit. de portu Velino sincere loq̃t Põt. Aeneas sane ipte Asię Troiæ proxima: vt testis est Strab. etiam viuente Priamo imperauit: a quo vrbs etiã Aenea est dicta: Scepsimq; Pelascepsim pri⁹ nũcupatã Aeneę regiã fuisse dicũt. bonã quoq; maioris Phrygię partem: quã diximus vetere obtinuit Aeneas. Et ne quid qd̃ text⁹ sensum valeat enucleare prętermittam, Homer⁹ auctor canit teste Strab. Aeneam deleto Ilio imperij successorem in Phrygia vrbibusq; q̃bus iperauit Priamus remãsisse: ac Troię imperium extincto Priamidarum genere posteris reliquisse. ait em̃. Iam Priami genus est miseratus Iuppiter: at nunc Imperiũ Troię Aeneas violentus habebit: Et nati natorum & q̃ nascẽtur ab illis. Epaphroditus quoq; Pityeã vocat Laomedontiam cum Cyzicenis vrbibus: cui imperauit Laomedon: inde hęredes: quorum Aeneas non vltimus. Cyzici vero Mygdoniæ, & Phrygię limites cognitu esse difficiles notãt pleriq;. inter quos Heras. inter Prouerb. Hæc insuper si non satisfaciunt, norint lectores poetam in Vespasiani filiorumq; gratiã voluisse eam Romanis relinquere gloriam quæ non extingueretur: & fidelitatis famam Cyzicenis patere: quę cæteras vrbes fideliores conseruaret: & aduersus inimicos constantiores redderet. Historię ergo poeta non nescius Cyzicenos non erubescit veros vocare Romanos & Aeneadas in ferrum pro libertate ruentes: qui in bello Mithridatico diutissime obsessi, extrema perpessi, non populi obsidentis territi multitudine, nõ tormentorum iactu perculsi, non fame ad deditionẽ coacti, Romanis fideles vsq; fuerũt. Hęc & plura Plutar. Non igitur mirum si Cyzicenos Aeneadas constantissimos olim futuros Val. κατα προληψιν nominarit: qui iam sub Cyzico libere viuere & contra Pelasgos libertatem tueri didicerant. Nec id quoq; eruditioũ auribus satisfaciet: & non iniuria Apol. scrupulum excutiet: qui ait. εν Δ ηρωσ αιρνιοσ υιοσ αμαστε κυζικοσ ον κουρη Διου τεκεν ευσωροιο αιμητη &c. Interpres autem. οτι αιρνευσ τετταλοσ ων το γενοσ ωκησεν εν ελλεσποντῳ γημασ δε ευσωρου βασιλεωσ των θρακων αιητην γεννα κυζικου. αφου η πολισ ευσωρου δε υιοσ ακαμασ ον ομηροσ εν τη βοιωτια κηεσθαι θρακων αμα του πειρω φησιν. αλλου κυζικω πατηρ αιρευσ απολλωνοσ παισ και σιλβικοσ θεου και πολισ ονομασαι. Idẽ Apol. συγερον Δαχοσ ειλεν ιδυνταν ηρωασ μιμνασ αινηον υια παφοιθεν κυζικον. Oenia dę vero sunt teste Hermol. in Acarnania & ad Oetã. Volater. vocat Aeniadas ab Aenio fratre Gimei: & subiũgit Aeniatas populos Ponti fuisse. Dicemus ergo Cyzicenos vocatos ab Aeneo Apollinis & Stilbes filio patre Cyzici Aeneadas. Et cũ formatio patronymici obijcitur, respondeo ab Aenea Troiano Aenides interdũ deduci: vt nunc ab Aeneo Aeneades: cum tamen recta sit ab hoc Aenides, ab illo Aeneades. vide Prisc. Oeneus vero recte facit Oenides. Bacchum. Sic Acestes Aeneam cedentem vino donauit apud Virg. & Maro Ismarius Apollinis sacerdos Vlyssem. Lesbos. Vinum signatur Lesbium: qd̃ Aristo. optimum iudicauit: qui quum corpore esset inualido, viribusq; pene exhaustis: vinum sibi oblatum oppido q̃ amatum dixit. exoticum inde seu aduentitium petenti Lesbium & Rhodium Gel. datum memorat: & quum vtrunq; gustui non iniucundũ iudicasset, Rhodio Lesbium prętulit. Nec me latet tantum philosophum non de vini prestantia: sed Theophrasti Menedemiq; doctrina iudicium fecisse: vtrunq; tamen philosopho datum est non vt durum. Celebratur insuper vinũ Methymneum: vt optimum: a Methymna vrbe Lesbi clara, Sigrio Promõtorio vicina. vnde vinũ Lesbium & Methymneum dicitur. Virgil. Georg. ij. Non eadem arboribus pendet videmia nostris: Quã Methymnæo carpit de palmite Lesbos. Ouid. Gargara quot segetes: qd̃ habet Methymna Racemos. ab hac Methymneus Bacchus dicitur. Noto colle. Sigrium signat Methymnę proximum. In precio ergo fuerunt Maronea, Rhodia, Methymnęa. Item Chia, Phalerna, Cecuba, Marusia, Thasia, Cretica, & quorum Cęlius in quinto meminit. Nec Belnensia, Aurelianensia, Andegauave p̃termittẽda sunt: quibus suauius iucundius humanoq; corpori longe salubrius Francicum. Habes enim Polium seu album Susaneũ: rubrum Mudonetum & Vanuẽse: vtriq; cognatum seu subrubrum Roniacense. Sunt & pleraq; alia Parrhisijs pxima nequaq̃ exoticis cessura.

Prolepsis nõtanda.

Aeneas vbi regnauerit.

Cyzicenos fides.

Oeniadæ.

Aeneus.

Lesbiũ vinũ.

Methymneũ.

Vina nobilia.

C. VALERII FLACCI SETINI BALBI ARGONAVTICON. LIBER TERTIVS.

TErtia iã gelidas Tithonia soluerat vndas:
Exueratq; polũ. tiphyn placida alta vocabant.
It tectis argoa manus: simul vrbe profusi
Aeneadę: charis sociũ digressibus hęrent.
Dat cererẽ: lętũq; pecus: nec palmite Bacchũ
Bithyno Phrygioue satum: sed quem sua noto
Colle p angustę Lesbos freta suggerit Helles.

Iũctos gressus.magnũ hospitalitatẹ argumẽ
tũ.Percosia.Clyte vxor Cyzici.Thessala fræ
na.Recte frena dãt ab Iasone Thessalo eorũ
peterraneo q eqs domuerãt.Manib⁹ iũctis.Si
gnũ amicitię.Infãda.Quia iter amicos & ho-
spites.Causas.Cyzic⁹ venatiõi dedit⁹ i iugis
Leo cybeleius Dindymi leonẽ Cybele sacrũ iterfecit:& posti
b⁹ dom⁹Clyte Percosia fixit.Hospitijs.Quũ
Iuppiter Xe- hospitij iura tũc sint violata:qb⁹ pest Iuppit
nius. iqt Virg.Iuppiter hospitib⁹ nã te dare iura lo
quũt.dict⁹ Xeni⁹.Isidor⁹putat Senonas dici
ab hospitalitate mutatax in s.hospitio nãq;
Bacchũ susceperũt iqt. forsã pp vini abũdã
tiã.qd ẹ duriusculũ sit trimũ tñ & q̃drimũ est
suauissimũ.Belnense& Iugniacẽse aduehitur
suauissimũ.Sic fingũt Bacchũ multis iclytũ
victorijs aBritãnia repulsum:q; vino careãt.
Bacchata Didyma.Galli sacerdotes i iugi Di
dymi & montiũ deę Cybele sacrorũ vrceolos
pulsabant ęneos,bacchãtesq; discurrebãt.vn
Bacchata. de dĩ Bacchata:qd Claud.dixit Vlulatib⁹ Idę
Bacchat.& Virg.Bacchatãq; iugi Naxõ.Ser.
dicẽte. Aut vitib⁹ cõsitã:aut celebratã a Bac-
chis. Lacertis sãguineis . Cybeles sacerdotes
cultris lacertos petentes,& virilitatem auferẽ-
tes,cum deę Syrię sacerdotibus brachia disse
cãtib⁹ sacra numinaq; habebãt i multis cõia.
Nec omittendũ est.qd btũs Hiero.ait atticos
Hierophãtas frigorifica emasclari cicuta.Do
minã.Cybelẽ.Percosia. A Percote.cuius me
mim⁹.Spoliũ.Nõ satẹ fuerat cecidisse nisi illu
sio seqret.Mõte æriſono.Didymo. Vrbẽ.Cy
cicũ.Nox erat. Chronographia . Pronefon.
Exiguũ oppidũ Pronesus ẽ:cui⁹ Strab.in.j.
memit: ẹ ẽ iuxta Cephaleniã.Nũc ꝏ nomẽ
insulę est.& legit Procnessos prima breui: vt
Procnesus. Ichneumon. eadẽ videt cẽ q̃ Procõnesos di-
Proconesus. cit a Pli.in.v.Insulę in Propõtide,ante Cyzi-
cũ Elaphonesus:vñ Cyzicenũ marmor: & p
Rhyndacus. cõnesus.Ptol.tamẽ ait.In Propontide insula
est προικονησος.Rhyndace. Rhyndacus flu
ui⁹ Phrygiæ maxim⁹:vt testat iterp̃s Apol.
in illum locũ. ρυνδακιδασ προχοασ μεγα
τηριον αιγαιωνοσ τιτθουτ εκ φρυγιησ πα-
ρεμετρεον αισορουντεσ.ait. ρυνδακοσ ποτα
μοσ φρυγιασ ο μυν μεγισον προσ ω κατα
τον εξοδον και αιγαιωνοσ τιμοσ ηρωοσ μισου
ταφοσ:quimulta subiũgit de Aegeone q est
secundũ aliquos Neptuni fili⁹.τον δε αιγαιω
Scylaçon. να ησ οδοσ φησ ιν ουρανου και γησ. ευμηλοσ
δε εν τη τιταν ομαχια τον αιγαιωνα γησ και
πορτου παιδα φησι. Scylaceon. Scylaceũ in
recto cui⁹ est actũs Scylaceõ,oppidum in p
põtidis littore iuxta Placiã,non lõge ab vrbe
Cyzico,& fluuio Rhyndaco.& vocat a Pli.
Scylace.dĩ em Scylace & Tyritace,& Scyla-
ceũ& Tyritaceũ teste Hermo. Putauit qdã re
ctũ hui⁹ eẽ Scylax.actñq; Scylacẽ apud He
rod.in Clio.Tũc icolẽtes regionẽ q̃ nũc Thes
salia noiat,& Placiã & Scylacẽ:quũ Pelasgi
habitarẽt ad Hellespõtũ.fuit etiã teste Strab.
in.vj.iuxta Cauloniã Atheniẽsiũ Colonia:q
fuerũt comites Mnesthei,& dicebat Scylleciũ
nũc vero Scyllaceiũ aut Scyllaceũ : vt scribit
Lãd.Sicq; apd grẹc. geminato ll scriptũ legit.
σκυλλακειον.Vir.tñ ptulit Scylaceõ.Caulõisq;
arces & naufragiũ Scylaceũ.aut nauifragũ

Ipse agit Aesonidæ iunctos ad littora gressus
Cyzicus:abscessu lachrymãs: Percosia vestes
Quas dabat:& picto chlamydẽ variauerat au
Tũ galeã:& patrię telũ insupabile dextræ Cro:
Addidit.ipse ducis pateras : & Thessala cõtra
Frena capit:manibusq; datis iũxere nepotes.
Tu mihi nũc causas:infandaq; prælia Clio
Pande virũ.tibi em superũ data virgo facultas
Nosse animos:rerumq; vias.cur talia passus
Arma:qd hospitiis iũctas cõcurrere dextras
Iuppiter:vñ tubę:nocturnaq; mouit Erinnys.
Didyma sãguineis famulũ bacchata lacertis
Dũ volucri quatit asper equo:syluasq; fatigat
Cyzicus:in genti prædæ deceptus amore:
Adsuetũ Phrygias dominam vectare p vrbes
Oppressit iaculo redeuntem ad frena leonem.
Et nunc ille iubas:captiuaq; postibus ora
Muneribus primas coniunx Percosia vestes
Imposuit:spolium infœlix:diuæq; pudẽdum.
Quæ postq̃ æmoniam tantę nõ immemor irę
Aerisono de monte ratem: præfixaq; regum
Scuta videt:noua mõstra viro noua funera vol
Vt socias in nocte man⁹:vtq; ipia bella Cuit:
Conserat: & sæuis erroribus implicet vrbem.
Nox erat:& leni canebant æquora sulco:
Et iã prona leues spargebant sydera somnos.
Aura vehit:religant tonsas:veloq; Procneson:
Et te iam medio flauentem Rhyndace ponto:
Spumosũq; legũt fracta Scylacæon ab vnda.
Ipse diem longe Solisq; cubilia Tiphys
Consulit.ipse ratem vento stellisq; ministrat:
Atq; illum non ante sopor luctamine tanto
Lenit agens,diuum imperiis cadit inscia clauo
Dextera:demittitq; oculos: resolutaq; puppis
Turbine flectit iter:portuq; refertur amico.

Vt notis allapsa vadis:dant æthere longo
Signa tubę:vox & mediis emissa tenebris.
Hostis habet portus.soliti rediere Pelasgi.
Rupta quies:de⁹ ancipitẽ lymphauerat vrbẽ
Mygdonię Pan iussa ferens sęuissima matris:
Pan nemorũ bellicq; potens:quẽ lucis ad horas
Antra tenent.patet ad medias p deuia noctes
Setigerũ latus:& toruę coma sibila frontis.
Vox oẽs sup vna tubas:qua conus & enses:
Qua trepidis auriga rotis:nocturnaq; muris
Claustra cadũt,talesq; met⁹ nõ Martia cassis:
Eumenidũq; comę:nõ tristẹ ab ęthere Gorgo
Sparserit:aut tãtis aciem raptauerit vmbris.
Ludus & ille deo:pauidũ præsepibus aufert
Cum pecus:& pfugi sternũt dumeta iuuenci.
Illicet ad regem clamor ruit.exilit altis
Sónia dira thoris: simulacraq; pallida linquẽs
Cyzicus.ecce super foribus Bellona reclusis
Nuda latus:passuq; mouẽs orichalca sonoro

Scylaceum.Nec eos facile audiero : qui naufragum Scyllaceum lectitant : admisso cretico:quod forsan Philel. toleraret dicens creticum esse Ferreiq; Eumenidum thalami , apd Virg.Grammaticus,Rhetor,Geometres. Iuuenal.vt illud i Sphortiade excuset. Impedimenta equidem qd me pudet ore fateri Passim inter turmas: cuneosq; errare videbam. At quũ apud Virgi.Scyllaceum legerẽt:tunc secunda protraheretur : qd nusq̃ legi.Meminit Herodo.etiam in quarto cuiusdam Scylacis:sed rectus tunc poterit esse Scylax. Apd Scylax. Columel.Inuenies Scylacem poni pro catulo seu cane.Solis cubilia.Occiduas ptes.Virgil.& cęteri poetę fingunt Solem equos diurno labore fessos in mare occiduum mergere. Ni roseus fessos iam gurgite Phœbus Ibero Tingat equos , noctemq; die labente reducat. Atq; illum.Hęc sumpta sunt ex quinto. Virg.vbi fingitur Palinur⁹ somno demulsus nauis clauum liquisse.Portu.In casu est dandi:qui in u, desinit: vt multis docet Gellius. Datiuus in u. nisi quis malit ad septimũ referre casum.Home.κ.ο λυσ.ait Vlyssem nauis ductorem somno oppressum fuisse qui ante clauum assidue tenuerat,& in Aeoliã redisse : cum vtres ventos continentes argenteo fune socij imprudentes soluissent. Amico.Cyzicenorum. Vt notis. Amicis,non quidem cognitis tunc ab Argo.Plin.ait Argo.Cyzici lapidem fugitiuum liquisse:quo pro anchora vtebantur Fugitiu⁹ lapis ipsum lege ca.xv.li.xxxvj.Signa tubæ.Vbi Argon.appulerunt nauem ad littus, insonuerunt tubę hostium aduentum signantes: vox q; multiplicata ciues excitauit. Scribunt Cyzici turres fuisse quę septem voces acceptas Cyzici turres. multiplicarent:vt Olympię porticum,quã di Olympię porticus.
xere επταφωνον q; septies vocem reijceret. Idq; Lucret.in.liij.signare videtur dicens. Sex etiam aut septem loca vidi reddere:voces,Vnã quũ iaceres:ita colles collibus ipsis Verba ppulsantes iterabant dicta referri. Hęc loca capripedes Satyros Nymphasq; tenere Finitimi fingunt:& faunos esse loquuntur:Quorum noctiuago strepitu:ludoq; iocanti Affirmant volgo taciturna silentia rumpi:Chordarumq; sonos fieri dulcesq; q̃relas, Tibia quas fundit digitis pulsata canentum.Et genus agricolum late sentiscere quum Pan Pinea semiferi capitis velantia quassans Vnco sępe labro calamos percurrit hiantes Fistula syluestrem ne cesset fundere musam.Si quis cętera prosequatur nonnihil illinc eliciet ad textum faciens. Longo æthere. Angel. Politia.Miscellanea ostendunt longe : tunc q; esset aduerbium , aut adiunctum tubæ. Lymphauerat. Turbauerat:& in belli furorem ciues verterat.Pan iussa. Angel. Politia.ca.xxviij.Miscella.Panicos terrores elegantissime exponit & vberrime. Panic⁹ terror. & Herasmus prouerb.c.M.lviij.prioris Chiliados:ad quos qui recurrẽt duces optimos hac in parte habebunt. Affert etiam Petrus Crinitus libro. xiiij. de disc. hone.aliquid ad poetam licet non attinens : admirandum tamen de Panos summi interitu.Mygdonię.Cybeles.Nemorum. Deus est rusticus & syluester,caput habens ex parte ferinum & cornutum,ex parte diuinum,facie rubicunda,inferiore parte hispida,caprinis pedibus,in pectore habens nebrida,in manibus fistulam foraminulentam,& pedum pastorium: vt testis est Seruius. Fuitq; filius Mercurij & Penelopes. Lycophron & Duris Samius aiunt illum fuisse Penelopes & procorum filium,summæq; impudicitiæ Penelopen arguunt: vt Didonem a pudicitia cõmendant . de qua apud Ausonium carmen non inuenustum legitur.Belliq; potens.Belliger teste Angel. Politia.fingitur. Atheniensibus enim contra Pers Pan. as auxilium dedit. Lucis ad horas. Legit Politia. Ab oris.quod forsan pro horis positum est.luce siquidem orta repetit antra:quæ inde relinquit maiorem noctu formidinem hominibus incussurus.Coma sibila frontis. Sibilans. Seruius in illum Virgil.locum. Iamq; arua tenebant ardentesq; oculos suffecti sanguine & igni Sibila lambebant linguis vibrantibus ora:ait Sibila,id est sibilãtia:estq; participium.qd intelligas non origine, nõ formatione:sed solum significatione.Nec enim vllum participium in lus desinit. Simulachraq; pallida. Quæ visa fuerunt mortis pallidę nuncia. De Bruto legit in quarta. L. Flori epitome: q; prodeunti in aciem Bruto simulachrum tetterrimum oblatum sit:cui quænam esset imago quærenti respondit æthiops ille, Tuus sum malus genius. Brutti Geni⁹. Orichalca. Huius prima breuis est : & deducitur a dictione græca οφος quæ montem signat : & χαλκος æs secundum plerosq; . Alij scribunt aurichalcum : quibus suffragari Nestor videtur, asserens aurichalcum. in o tenue verti posse : perinde atq; velit dicere compositum vocabulum ex latina voce & græca. Apud græcos tamen & apud latinos prima corripitur : vt in dictionibus ab οφος deductis patet ,oreas , orodes. quibus iungere videtur Petrus Crinitus Orithyiam li.ij.poematũ dicẽs:Dũq; te soluis

Orithyia quęrit. vix enim crederem tantum virum bis in eadem dictione tam pueriliter lapsum. Secunda apud latinos corripitur. Pap. Et sparsa orichalca rendent. quã Callimachus producit. ουΛεσ΄οφι Χαλκοφ μεγαλαθε=σσ΄. quem locum Ang. Polit. transferẽs, maluit græcos q̃ latinos imitari dicens. Se vel orichalco magna hęc dea.

Xenia. Sic Bapt. placuit gręcos imitari dicentes ξειφοσ΄. Xenia multa dabat. etsi latini primam corripiunt. Videatur Angel. Politia. primo epistolarum lib. & in Miscel. legatur insuper Cæl. cap. xl. x. lib. lect. antiquarum.

Gemia ebrijs. Nube. Vini nubecula & obcęcatiõe inducta vt meri. Geminam Pholoen. Quæ simplicia sunt apparẽt ebrijs gemina, & quę magna longe maiora. Philost. in. ij. de vita Apol. Geminũ solem, geminã lunã putant se videre ebrij. Et vt ait Iuuenal. Geminis exurgit mensa lucernis. Rhœt⁹. Constat ergo in primo legendum esse Rhœtus & Atracia, non Rhœteus Atracia. Pater. Athamas. de quo plura apud Ouid. Triuiam. Dianam, spreto Iunonis numine venationi dedit⁹ Athamas colebat: quũq; furore corrept⁹ foret venari sibi visus, apd Ouid. inquit. Io comites his retia tendite syluis. Hic mihi cum gemina visa est mihi ple leęna. Learchum. Ouid. hui⁹ mortem scribẽs ait. Deq; sinu matris ridẽtẽ et parua Learchũ Brachia tendentem rapit: & bis terq; p auras More rotat funde: rigidoq; infãtia saxo Discutit ora ferox. Thebę. Thebani rei atrocitate cõmoti. Excubias: ij qui p excubijs stabãt regem morari nõ potuerunt. Furenti. Inconsulte in Argon. ruenti. Motus inanes. Falsos quos Cybeles iussu Pan ꝓcurarat. Anceps pauor. Ab effectu. reddit eñ dubios & ancipites, quos pauor corripit. Fixit. Perstrinxit, & tanq̃ telũ pauor vulnerauit. Est eñ interdũ ferire. sic Pap. in Achil. Figit gelidũ Nereida pallor. q faciei insedit Thetidis: vt nũc argo. cordib⁹ pauor. Est. n. grauissimũ spiculũ: quo trãsuerberat⁹ nihil ꝑter fugã molit, aut mortẽ expectat: nisi medelã cõstantia ocyus afferat. vñ seqt̃ Aegra corda virorꝫ labãt, q; grauiter affecta, pauorisq; veneno pfusa. Nec q̃ regio. Metũ adaugebãt arma subita, nesciaq; regio: & incertũ periculũ. Nũ puigil. Vtrũ puigil regio ppl's ve ex cõsuetudine foret. Rape. Raptim cape. p primo vltim⁹ modus est. Manu cęca. Ipsi Argo. cęci nihil vidẽtes tenebris ꝑsi nocturnis. Cęcitas sane oculorꝫ nõ solũ est & mẽtis: lepide ad man⁹ trãsit: vt visus. hinc eorũ manus oculatas dicimus: qui mun⁹ susceptũ necdum visum qd & quale sit facile sentiunt: vt Dotophagorum iudicũ si qui sunt sic manu cæca vulnus insperatum nec tentatũ ifligim⁹: pedibusq; cęcis lapidẽ offendim⁹. Primã pugnã. Isẽ prim⁹ Iasonis & Argo. cõgressus. Huc affore. Forẽ eẽm signat: fore futurũ eẽ inqt Val. Eleg. j. Adfore, defore, & ꝑfore cũ eẽ iportãt adfuturũ, defuturũ, & ꝑfuturũ. Vñ si velis nũc adfore huc. i. adfuturos esse colchos huc: sensus est liq̃dus. Nõdũ eñ aduenerãt Cyziceni: nec qui Argonautarũ fidei Colchi ꝓponebãt mox adfuturi. credite (inquit Iason) Colchos huc statim vẽturos. Iungit idẽ Vall. apud Pap. poni p significatiõe ꝑsentis Sẽsit manifesto numie ductos adfore Quos nexis ãbagib⁹ augur Apollo Portẽdi generos vultu fallẽte ferarũ ediderat. i. adesse inqt Lact. qd si admittim⁹ sensus est. Credite Colchos adesse huc & aduenire. dicim⁹ nãq; huc ades o Meliboe: apud Virgil. Dicitur autem & adfore, & affore: vt adficio, & afficio.

Pauor. Fore.

Adstitit: & triplici pulsans fastigia crista:
Inde ciere virum. sequitur ꝑ mœnia demens
Ille deam: & fatis extrema in pręlia tendit.
Qualis in Alciden & Thesea Rhœtus: iniqui
Nube meri: geminã Pholoen: maioraq; cernẽs
Astra ruit. qualisve redit venatibus actis
Lustra pater: Triuiãq; canẽs: hũeroq; Learchũ
Aduehit. at miserę declinant lumina Thebæ.
Iamq; adeo nec porta ducẽ: nec pone moratur
Excubias fortita manus: quæ prima furenti
Aduolat: hinc alii subeunt: vt proxima quæq;
Intremuit domus: & motus accepit inanes.
At Minyas anceps fixit pauor, ægra virorum
Corda labãt: nec q̃ regio: aut discrimia cernũt:
Cur galeę clypeiq; micẽt: nũ peruigil armis.
Donec & hasta volãs immani turbine trãstris
Insonuit: mouitq; ratem. rapere obuia cęca
Arma manu. princeps galeã constringit Iason
Vociferãs: primã hanc nati pr̃ accipe pugnã.
Vosq; viri optatos huc affore crediteColchos
Bystonas in medios: ceu Martius exilit astris
Currus: vbi ingẽtes animæ clamorq; tubæq;
Sanguineæ iuuere deum: non segnius ille
Occupat arua furẽs. sequitur vis ois Achiuũ.
Adglomerãt latera: & dẽsis thoracib⁹ horrẽs
Stat man⁹: ęgisono quã nec fera pectore virgo
Dispulerit: nec dextra Iouis: terrorq; pauorq;
Martis equi: sic cõtextis vmbonibus hærent.
Cæruleo veluti cũ Iuppiter agmine nubem
Constituit: certant zephyri: frustraq; rigẽtem
Pulsat vtrinq; Notus. pẽdent mortalia longo
Corda metu: qb⁹ illa fretis: qb⁹ incidat aruis.

Hinc manus ifœlix clamore impellere magno
Saxa: facesq; atras: & tortæ pondera fundæ.
Fert sonitus immota phalanx: irasq; retentat:
Congeries dum prima fluat: stillãtia Mopsus
Tegmina: & igẽtẽ Corythi notat Euryt⁹ vm
Restitit ille gradu: seseq; a lumine ferri (brã
Sustinuit pręceps: subitũ ceu pastor ad amnẽ
Spumãtem nymbis: fluctuq; arbusta ruentẽ.
Et Tydeus: en intentis quem viribus (inquit)
Experiar: manibusq; dari quẽ cõminus optem.
Quo steteris moriere loco. subit ilia cuspis
Ocheniĩ. dedit ille sonum: cõpressaq; mandens
Aequora: purpureã singultibus expulit hastã.
Ac velut in medio rupes latet horrida ponto:
Quam super ignari nunq̃ rexere magistri
Præcipites impune rates: sic agmine cæco
Incurrit strictis manus ensibus: occubat Iron:
Et Cotis: & Pirno melior genitore Bienor.
At magis interea diuerso turbida motu
Vrbs agitur. Geniso cõiunx amouerat arma.
Ast illi subitus ventis: viuoq; reluxit
Torre focus: telis gaudes miserande repertis.
Linquit & vndantes mensas infectaq; pernox

Optatos. summa ducis prudẽtia qui pauentibus socijs ea obijcit: quibus cõcitatiores facti audentius pugnã capessant. eorum eñ extrãlidus/fractusq; videbat̃ animus audito hostiliũ armorũ strepitu/& hasta imani turbine volãte/nauẽq; mouẽte. Nã malũ plerisq; visum fuisset portentum. Nauis primum petita: vt de Chabrię Athenieñsis dimicaturi classe legit: ante quã fulmineũ telũ vibratũ est. qd tñ, pdigium prouidus princeps vtili interpretatiõe victoriã signare docuit. Alia vero in vtroq; ratio est. Optatos. aduersũ quos tãtopere cupijstis certare. Bystonas. Thracas. aut a Bystone rege aut Bystõide palude. In thracia domũ habet Mars, vt multis ostendit Papi. in. vij. Theba. gens enim thraca truculẽta est/ferox/sãguinea/bellis dedita. dicunt̃ Bystones & Bystonij. Pap. I: medium rapido boreãq; illabere saltu Bystonias super vsq; domos. Martis equi. Seruius in. iij. Georg. ait. Martis equi biiuges λειποσ΄ και φοβοσ΄. Val. exponit pauorem & terrorẽ Martis equos. Legẽdum sane est apud Seruiũ Δειμοσ΄. ex Hom. siquidem sumptũ est dicẽte. ο. ιλ. ωσ΄ φατο καὶ ἵππουσ΄ κεκλετο Δείμοιτε φοβουτε. Aegisono: ab Aegide & sono. Virgo. Bellona. Pẽdẽt. suspẽsi manent & ancipites. Quib⁹ ille fretis. Alij habẽt illa. s. nubes: qd̃ videt̃ magis cõueniẽs. Nam minus apte dixeris quib⁹ aruis vel notus, vel Iuppiter incidat seu faciat cadẽre. Impellere. impellebat. Immota phalanx. Argo. cõstantes. Sonitus. clamores. Gell. docet fuisse achiuis in bello peculiare pugnã indipisci conspiratu tacito nitibũdos. & subdit. Quid ille vult ardẽtissim⁹ clamor militũ Romanorũ: quẽ in cõgressibus pręliorũ fieri solitũ fori ptores annaliũ memorauere. Hom. ιλια. γ. cõtra phrygas clamore & clangore sublato ait græcos nõ clamore reddito cõstitisse: sed tacita fremẽtes ira, quomodo vincerẽt & se tuerẽtur animo ꝑtendisse. οιΔαρ ισαυσ΄ιγη μενεα Πυφοιτεσ΄ ἄχαιο εν θυμω μεμαωτεδ΄ αλεξεμεν αλληλοισ΄ιν ευτορεοσ΄ κορυφη μοτοσ΄ κατε Χευεν ομιχλην Ποιμεσ΄ιν ουτι φιλην. Sed & succlamasse legimus. Faces. inter tela ponuntur a Gellio. ni falces apud eundem admiseris. de qua in sequentibus. Et nunc adduntur faces quas Cyziceni in nauem conisciant. Vegetius enim quarto de re militari docet vtẽdum esse sagittis oleo incendiario/stuppis/sulphure/& bitumine obuolutis & ardentibus: quę vi ballistarum in hosticarum nauium alueos immittãtur. Et mox dicetur. Ecce grauem nodis pinguiq; bitumine quassans Lampada. Pondera fundę. lapides. Iras. iratorum impetus: qui violenti sunt. Stellantia. ardentia. Alij legunt stillantia, quod minus placet. Corythi. duas primas corripit quum est viri proprium. quas Virgilius pro pharetra seu missili producit. Corythiq; leues humeris & letifer arcus. at quũ pro vrbe ponitur duabus primis breuibus profertur. Sil. in. v. Pœnus nũc occupet altos Arreti muros: Corythi nũc dituat arcem. Sic Galeotus Martius Narniensis legendũ textum cõtẽdit, q; Virg. dixit. Corythi penetrauit ad vrbes. Sed Frãciscus Philel. legit Corthoni hinc diruat arcem. Est tamẽ Corythus Hetruriæ oppidũ in ora maris Tyrrhent conditũ, cuius meminit Virg. in. vij. Hunc illum Corythi tyrrhena a sede profectũ Aurea tũc solio stellantis regia cæli Accipit. sed lõge ab Arretio q̃ Corthoniũ remotius. propterea apud Sil. Corthoni tutius legeris: qd̃ interpres Marsus innuere videt̃ dicens. Vocat poeta Cortonã nunc Corythum. etsi legitur coronã apud Marsum & male: quũ dicat Plin. in. v. cap. lib. iij. Curtona de cætero Aretini veteres: Aretini fidentiores/Aretini Iulienses & inde Cortonenses. Hoc duce quẽ imitatur Philel. legem⁹ Corthoni tutius q̃ Corythi: etsi apud Pli. curtona & Cortona dicitur. Ruentẽ. eruentem. sternẽtem. Cõparatio sumpta est ex. v. Hom. in Ilia. de Diomede Hectoris cõgressum detrectãte: eo modo quo quis rerum imperit⁹ cum ex vrbe itet per campũ ingressus in rapidũ flumen & spumosos in mare vortices agẽtem incidit, subsistere solet &c. Manibus dari. offerri manibus meis. Ocheniĩ. prima est longa: vt recte citat Quintia. Aequora. terram, campũ. Imitatioq; est Virg. Terram simul ore momordit. Purpuream. purpureo sanguine tinctam. Impune. sine pœna & naufragio. docet ideo Vege. vt in nautis sit diligentia: in gubernatoribus peritia/& in remigibus virtus: portus noscantur & loca vt vadosa & scopulosa vitentur: petãturq; altiora. Agitur. turbatur cõmouetur. Geniso. malo quodam fato Genisus Cyzicenus arma reperit quæ vxor ne discrimen nocturnum temerarię subiret, occultauerat. Sacra infecta. nondũ peracta. Vndantes. vino abundãtes. Pernox.

Chabrię omen. Bystones. Martis equi. Faces. Corythus. Corthoniũ. Naucleri officium. Genisus.

Sacra Medon: chlamys ibelli circũdedit ostro
Torta manũ: strictoq; vias pręfulgurat ense.
Talis in arma ruit: nec vina dapesq; remota:
Statq; loco thorus: in quo oẽs mãsere ministri.
Inde vagi: nec tela modis: nec casibus iisdem
Conseruere manus: lõge & iacuere peremptij
Ecce grauẽ nodis: piguiq; bitumine quassans
Lampada: turbata Phlegias decurrit ab vrbe.
Ille leues de more manus: aciemq; Pelasgum
Per noctem remeasse ratus: pulsumq; requirẽs
Sæpe sibi vano Thamyrum clamore petebat
Arduus: & late fumanti nube coruscus.
Quãtus vbi imẽso ꝓspexit ab æthere typhon
Igne simul ventisq; rubens: quẽ Iuppiter alte
Crine tenet: trepidãt diro sub lumine puppes.
Tollitur hinc: totusq; ruit Tirynthius arcu
Pectore certa regens aduersa spicula flamma.
Per piceos accensa globos: & pectus harundo
Per medium contenta fugit. ruit ille comanti
Ore facem supra: maiorq; apparuit ignis.
Ambrosium Peleus: ingẽtem Anceus Achelũ
Sternit: & elatæ propius succedere dextræ
Telecoonta sinit: deiectaq; ora securi
Disiecit ceruice tenus. simul aspera victor
Cingula sublustri vibrantia detrahit vmbra.
Has ꝓcor exuuias: & opima cadauera nostro
Linquite ait ferto: potius mihi dextera ferro
Nauet opus: prẽsũq; manu detrũcat Amastrũ
Diuersasq; simul potius inuadere turmas
Admonuit. pergunt rupta testudine fusi:
Qua tenebrę cãpiq; ferũt. grauis iuenit Ochũ
Phlias: & trepido Pollux impingitur Hebro.
Ipse super vultus: taboq; labantia terga:
Dum campi martisq; potens: vt cæca ꝓfundo
Currit hyems: zelyn: & Brõtẽ Abarinq; relinq;

Alij legunt pernix: quod minus æque tolerat ur. signatur eũ Medon pernoctans priusq; cõpleta essent sacra domestica ad conflictum malis aduenisse auspicijs. Si qs velit pernix legere, facilem sensum ex textu eliciet. Ostro. habebat chlamydem purpuream dextræ inuolutã. Pręfulgurat. coruscare facit. Stricto. exerto. Nec vina. cedẽte pernoctarunt famuli excubias immo sacra facientes. id autẽ tractum videtur a romanis: qui vel excubias in æde faciebant, aut excubias cuipiam cõmittebant. vnde Val. Max. c. de negl. rel. ait Varronem ædilem circenses ludos celebrantem histrionem puerũ eximia facie ad excubias faciendas in tẽplo Iouis opt. maxi. posuisse. licet id factum cõtra maiestatẽ po. Ro. visum fuerit. vnde apud Cannas infeliciter pugnasse creditur. & forsitã Medon pœnas solutur⁹ cõcurrit. Nocturnis autẽ sacris inuigilasse Cyzicenos ostendit Herod. in Mel. dicens Anacharsim illum Scythã philosophũ Cyzicum venisse: & populũ magno apparatu deorum matri diem festum celebrãtem vidisse. qui tũ pollicitus est se eodem ritu sacrificaturũ: quo Cyzicenos vidisset, & peruigiliũ noctis instituturum si saluus sospesq; domũ reuertisset. Medõ. Cyzicen⁹ erat. alter fuit inq̃t Lau. Val. i. xiij. Ilt. Aiacis Oilei fĩ Pithiosq; dux ex matrimonio natus illegitimo, a natali solo semp extortis atq; in Phylace domiciliũ habens, ex quo germanũ Eriopidis nouercæ Iphicleum Phylace genitũ interemit. Crederẽ apud Vall. tutiorem esse dictionẽ in Phthiorum, & non Pithiorum (vt perperam scribitur) cum loquitur de Podarce & Medonte q̃ Aiacis Oilei frater &c. Nã in græco sic habet apud Home. p. ιλ. Προ φθιωυτε μεδωυτε μεγεπτολεμοσ΄τε Ποδαρκησ΄ ητοι ο μεν ῥοθοσ υιοσ΄ αλησ΄ θοιο εσκε μεδων ειαρτοσ΄ αδελφεοσ΄ &c. Bitumine. bitumen teste Plin. xv. ca. li. xxxv. alibi lim⁹ est, alibi terra. de natura sulphuris. lim⁹ est a lacu iudęæ quẽ dicunt asphaltum emergẽs. Terra est circa Sydonem. eius vis ardens cognata est ignium naturæ. sistit: discutit: attrahit: glutinat. lege Plin. mirabilem vim bituminis & aluminis in eo. c. exprimẽtem. Notum est ligna bitumine oblita facile inflãmari: alumine vero ꝓfusa ignium vires temnere. vt ꝓbat Archelai turris apud Gelliũ. Phlegias nomen est Cyziceni. nomẽ etiã fuit patris Ixionis. Fuerũt & Phlegię teste Seruio Thessalię populi immanes Neptuni opera diluuio submersi. quos Virgil. in. vj. canit apud inferos torqueri. Phlegiasq; miserrimus omnes Admonet. quod tamẽ exposuimus verius de patre Ixionis. Strabo in fine. ix. ait Gyrtonios olim dictos fuisse Phlegias a Phlegia Ixiõis matre. Horum meminit Homerus. xiii. Iliad. Quales autem quũ Martem patrem ĩ bellum euntem comitantur duo filij Craterus: & quemlibet strenuum terreat bellatorem Atarbes aut in Phlegias arma sumẽtes: perq; mediam aciem seu per cornua eũtes nõ vtrosq; exaudiunt. Quassans Lampada. nec id videtur sumptum a ludis Cerealibus aut Prometheis. quorũ meminere Philip. in Pers. & Lucanum Ioan. Bapt. quem in retractationibus

Excubię sacrorum.
Medon.
Bitumen.
Alumen.
Phlegias.
Lampada Quassare.

Semineces: Glaucũ sequit̃: Glaucũq; ruẽtem
Occupat: & iugulo vulnus molitur aperto.
Ille manu contra telum tenet: vltima frustra
Verba ciens: fixamq; videt decrescere cornũ.

hęsitantem videbis. Item Herasmus in prouerbijs. Cum non mutãtur hic manus vt in ilijs. Sed ex Hom. est inducente Hectora lampada quassantem in naues græcorum vt dictũ est. Pulsum Thamyrum. quem sæpe victum repulerat. Typhon. hic & Typho dicitur. Typhoeus autẽ primã corripit: Typhon vero protrahit, vnde apud Philel. legerẽ. Dicta Typhoęo crepitant tua grandius ore. & Fierem Typhonis amator, nõ autem Fieremq;. & apud Capell. Dissona sacra mitram ditemq; ferum Typhonem. vt sit spondaicum carmen: sitq; ditis epitheton, qd̃ est facilius dicere q̃ breuem primã ponere. vel legatur. Ditem atq; ferum Typhonem. Vbi autem crucietur multis explicat verbis Strab. in. xiij. & xvj. de quo alibi. Hic autem sumitur vt Typho pro quadam specie nubium metuenda Gell. in primo cap. xix. li. Quin turbines etiam crebriores & cælum atrum & fumigantes globi, & figurę quædã nubium metuendę: quas τυφωρασ vocant, impendere imminereq; ac nauem depressuræ videbantur. Plin. ca. 50. lib. 2. ait. Sin vero depresso sinu arctius rotati effregerint, sine igne hoc est sine fulmine vorticem faciunt qui Typhon vocatur. i. vibratus. & in cap. sequenti. Nõ fit autem aquilonibus Typhon: nec niualis: aut niue iacente. Ecnephias. qd̃ si simul rupit nubem exarsitq; & ignem habuit: aut postea concepit: fulmen est. & diffat a prestere quo flamma ab igne. Hic late funditur flatu: illud conglobatur impetu. Idq; signat Lucre. in. vj. Fit quoq; vt inuoluat ventis e nubibus ipse Vortex contradens ex aere semina nubis. Et quasi demissum cęlo Prestera imitetur &c. De Ioue deo videtur Hom. esse comparatio. Δ. ιλια. mittente in terras Pallada specie syderis: quo Iuppiter multa ac scintillanti face solet pectora nautarum exercituũq; terrere futuri alicuius mali pręsagio. οιουΔ΄ ασε φαηκε κρονου παιδ΄ αγκυλομητεω η γαυτησι τερασ΄ ηε σατατω ευφει λαων λαμπρον. Igne. videtur igit̃ poni pro fulgure: nam vt dictũ est ex Pli. est sine igne. alias fulmen esset. Potest tamen Typhon videri igneus a Typhone dictus. Præterea græci Typhonem dicunt ardorẽ. qd̃ & Diti & giganti congruit. sicq; poterit esse inter significantias Prester & Typhon cõmixtio. Crine. cauda. Contenta. contorta. Maior. barba crinibusq; igne correptis. Disiecit. Sabel. reponendũ censet dissecuit aut desecuit. forsan propter detectaq; ne verbi pene similis fiat repetitio. Sublustri. vnica est dictio vt illustris. Cingula. Baltheum. vt apud Virgi. dicitur de Pallãtis Baltheo. & Home. Patrocli. Linquite ait ferto. Si quis diligentius Persium in secũda Saty. excusserit, ferto hic audacius legẽdum curabit q̃ ferro, qd̃ est teste Pomp. libi genus quibusdam sacris lautis adhiberi solitum. Pers. Attamen hic extis & opimo vincere ferto Intẽdit: iam crescit ager: iam crescit oliua. legatur Ioan. Bapt. Pius in ca. cxlvij. post. adnot. Potius inuadere. Heptimimeris. Testudine rupta. quia dixerat. Cõtextis vmbonib⁹ hęrent. qd̃ gręci frequenter faciunt: vt Scythę cuneati gradientes teste Aeliano. Phlias. hunc diximus Bacchi filium. falsus est codex Despaut. hũc citantis locum vbi legitur Phœas. Posset tamen legi Phlœas si Apol. codex pateretur vt diximus. sed & liber Bononię impressus illud ostendit. Sunt enim ex Gręcis qui Dionysio rem diuinam faciunt. quẽ φλοιου vocãt. & dicũt φλοιου corticẽ virorẽq; significare & florẽ. & φλοιδω habere vim florescendi & vigẽdi. vnde a patre nomen deductum est. Volater. in. ix. ait. Phlius vrbs prope Sicyonem a Phliunte filio Dionysij vt Pausa. testatur: siue απο του φλειω. i. producere seu procreare fructus: q̃ sit solo feraci. Lacedæmonij enim Phliunta mensem vocãt in quo florent fructus. flectitur Phlius pro vrbe vt Amathus/Trãpezus/Hierichus, ꝓ viro legi vbiq; Phlias aut Phlœas, etsi Phlius nomẽ est vrbis. Ochus prima longa quasi illustris ωχοσ΄. Ponta. corripuit primã pro fluuio vbi de stell. Alluit & ripis Ochus insignitus opacis. Hebro. nomen Cyziceni viri est non fluuij. Impingitur. impellitur contra Hebrum. Zelen: Broten. Sunt qui legunt Zelen & Broten. tuncq; vltima contra metri rationem corriperetur, etsi Sido. dixit. Nec quæ Cadmęis patiens Alciden ab oris. Legendum est igitur Zelyn & Broten aut verius Bronten. aliquot eũ Cyzicenorum cadentium nomina Apollo. recensens hoc probat quum ait. ηρακλεησ΄ μεν ερηιρατο τηλεκλια η δε μεγα βρουτησ΄ φοδοιν δεναριζεν ακασοσ΄. πηλευσ΄ δε ζελυν ειδεν. αρηθοον τε γεφυρου. αυταρ ευμμελιησ΄ τελαμων βασιλεα κατεκτα. ιλασ΄ δ΄ αυπροσ΄ μεα. κλυτωσ΄ δυακιηθοιν επεφυεν τυδαριδαι δ΄ αμφω μεγαλοσσακεα. φλογιουτε. οινειδησ΄ δε πιτοισιν ελευθεραν ηγυμονα. Ergo Bronten leginus & Zelyn. Vt cęca. Pollux super cęsorum aut cadentium ora tergaq; cuirit: vt tempestas super mare. Molitur vulnus. infert.

Typhon.
Typhon in nubibus.
Prester.
Fertum.
Phlias.
Phlœas.
Phlius.
Ochus.
Zelys.
Brontes.

Hic Alyn: hic rigido trãscurrẽs demetit ense
Protinus insignem cithara: cantuq; fluenti
Dorcea: qui dulci festis assistere mensis
Pectine Bystonię magnũ post ausus alumnũ.
Nec pharetrã aut acres vltra Tirynthi⁹ arc⁹
Exercet: socia sed disiicit agmina claua.
Ac veluti magna iuuenum cum densa securi
Sylua labat: cuneisq; gemit graue robur adaci
Iãq; abies: piceæq; ruũt: sic dura sub ictu Cetis
Ossa virum: malæq; sonant: sparsusq; cerebro

Alyn. nomen viri. aliquãdo fluuij. & corripit prio rem. Ouid. Et crebro vortice tortus Halys. Protinus Dorcea. Dorceus optimus erat citharœdus & post Orphea Bystoniũ primus. Fluenti cantu. suaui/& dulci. Alumnum. Orphea. & ponitur passiue semper vt Laurent. putauit. cuius sententiæ adhæret Raphael in quartũ Ouid. dicens. Alumnus semp in passiua significatione accipitur. q̃uis quidã Laurent. Vall. contradicere pulchrum putantes in actiua quoq; inuenirĩ contendant. Beatus tamen Augu. Iouem omnia alentem vocauit alumnum. & Virgil. ad Mess. tellurẽ dixit alũnam: & Tacitus eloquentiam appellauit licẽtiæ alumnam: non q̃ alatur a libertate nimia sed quæ alat. Hi sunt qui contra Laurent. reclamant. quos Ioan. bapt. & Ia. Parrh. sequũtur. quorum vestigia secura sunt. Mensis. vt apud Virg. Crinit⁹ Ioppas. apud Hom. Phineus Terpij fili⁹. Bystoniæ. Thraciæ. Disiicit.

Alys.
Dorceus.
Alumnus.

Hercules relicto arcu cõmotior factus claua dissipabat agmia & dispergebat. Duob⁹ modis deletur exercitus inquit Isido. interniciõne. Virg. Submersasq; obrue puppes. aut dispersione. Idem. Et disijce corpora Ponto. & hic. Disijcit agmina claua. Sal. vtrunq; cõplexus videt. Aut hostes oppressi aut dispersi forent. Sabelli. reperit deficit: censetq; legendum disijcit aut diffundit. horũ posterius carmen non ingreditur. forsan scriptum reliquit diffidit: sed disijcit placet. diffidit autẽ posuit quia sequitur cyneis adactis. Robur gemit. quũ scilicet finditur. Malæ. prima est longa. a mala vnde maxilla. vt ab ala axilla. Hidmon. Cyzicenus ante pedes Herculis prostrat⁹ veniam implorabat: cuius barbam Hercules apprehẽdẽs ait. &c. Os barbamq; barbam oris occupat iratus. Et referas ad Herculẽ. at dices Hidmona Herculem orare volentem prouolutum genibus Hercu. barbam & os occupasse. nonnunq̃ enim adulationis gratia tractari solet. dicente Homero de Ioue & Thetide in prio. Sinistraq; genua amplectẽs dextra vero mẽtum, his verbis obsecrauit. & in decimo Atq; fatus hęc nudato ense insurgẽs paranti illi apprehensa percussuri barba eum obsecrare mediam ceruicem percussit. In quo Homerica videtur imitatio: nam Dolon apud Home. cepit Diomedis barbam. Hidmon vero Herculis os barbãq; apud Vale. Sic eſſi Hom. κ. ιλιαδ. ἠ καὶ ὁ μεν μιν ἐμελλε γενυων χαρι πα χαρη αλαμενος λισεσθαι. qd nõ placet. Nam & intonat pari sensu ad Hercu. referẽ. Amicum nomen. nam hospes fuerat Hidmonis Hercules. Dirum scelus. ab hospitibus contra hospitij iura admissum. Nec tibi. non profuit Ornyto Argonautas liberaliter hospitio suscepisse. Fuit etiã Ornyt⁹ dux Græcus qui cũ Agamẽnone dissidens suos voluit abducere: quumq; ne id faceret Pallas admoneret instaretq;, i femore vulnerata est. Stepha. Nig. ait Teuthim vrbem esse Arcadiæ: cuius dux Teuthis quem alij vocant Ornytum cum nauibus græcis in Aulide vi ventorum compactis voluit exercitum reducere in patriã: & Pallada Melani Opis filio assimilatam in coxa/hasta grauiter vulnerauit. rediens autem Pallada vulneratam in coxa/apparentem conspiciens exitiali morbo correptus est/& sterilitas regionem inuasit. Ceruice parens. Sunt qui Crenęe legunt: tunc q; sensus esset Idmon Ornytum hospitem cecidit: inde Crenęum. Apertus tamẽ satis sensus mihi videtur vbi ceruice legitur. referẽdo omnia ad Ornytum: cuius parens plurimũ turbabitur/visa ceruice mutila. Sed nec priora contẽno: immo qui p̃ferẽt eruditiores puto. Somnus. qui durissimus est. vnde Virgil. Olli dura quies oculis & ferreus vrget Somnus: interna claudunt lumina noctẽ. Obit orbes. irrepit in oculorũ orbes. Candor. pulchritudo qua fretus & fidens nympharũ spreuisti curas & connubia. Durus. obsequi nolens, superbus. Nefas. scelus enim grauissimũ est fratres in se ferri. Tyndaridę. Castor & Pollux in sese. Dracones. acu picti. Ora. commiscent & connectunt ora. alij legunt ore: quod tolerari

Exercitus deletio.

Barbam mulcentes.

Ornytus.

Teuthis.

Albet ager. leuis añ pedes subsederat Hidmõ
Occupat os barbamq; viri: clauaq; superne
Intonat: occumbes & nũc ait Herculis armis
Donum ingens: semperq; tuis mirabile fatis.
Horruit ille cadens: nomenq; agnouit amicũ
Primus: & ignaris dirũ scelus attulit vmbris.
Nec tibi Thessalicos tũc ꝓfuit Ornyte reges
Hospitiis: aut mente moras fouisse benignas
Et laribus sacrasse diẽ. ꝓcul aduenit Idmon:
Oblatamq; ferit galeam: cristasq; rubentes:
Heu tibi dona gerẽs. quem te qualéq; videbit
Attonitus Crenęe parens: en frigidus orbes
Purpureos iam somnus obit: iã cãdor & anni
Deficiunt: vitaq; fugit decus omne soluta:
Desere nũc nem⁹: & nympharũ dur⁹ amorẽ.
At diuersus agens turbantem fallere neruo
Tũ primũ puer aus⁹ Hylas (spes maxia bellis
Pulcher Hylas: si fata sinãt: si prospera Iuno)
Prostrauitq; virum celeri per pectora telo.
Accessere (nefas) tenebris fallacibus acti
Tyndaridę in sese: Castor prius ibat in ictus
Nescius. ast illos noua lux: subitusq; diremit
Frõtis apex. tũ Castor Ityn: qua cęrul⁹ ambit
Balteus: & gemini committunt ora dracones:
Frater Hagen: Tapsũq; securigerũq; Nealcẽ
Transfigit: & Canthi pallẽtem vulnere Cydrũ.
Torserat hic totis connixus viribus hastam
Venatori Erymo. breuis hanc sed fata ferentẽ
Prodidit: & piceo comitem miserata refulsit
Luna polo. cessere iubę: raptumq; per auras
Vulnus: & extrema sonuit cita cuspide cassis.
Nisęum Telamon: & Ophelten vana sonãtem
Per clypei cedentis opus partemq; trilicem:
Qua stomachi secreta ferit: lętusq; profatur.
Dii precor hũc regem: aut æque delegerit alta

Fors mihi gente satũ: magnusq; & flebilis vrbi
Cõciderit. supaddit Aren: fratrẽq; Melanthũ:
Phoreaq; Oleniden: Lelegũ qui pulsus ab oris
Regis amicitiam & famuli propioris honores
Qua patiens non arte tulit: nox alta cadẽtum
Ingentes donec sonitus: augetq; ruinas.
Vt magis Inarime: magis vt mugitor anhelat
Vesuius: attonitas acer cum suscitat vrbes:
Sic pugnę crebrescit op⁹. neq; em̃ ignea cedũt
Astra loco: lentis hæret nox conscia bigis.
Perge age tartareæ mecũ simul omnia noctis
Musa sequi. Trepidã Phaeton afflauit ab alto
Tisiphonen: grauiorq; locos iã luce ꝓpinqua
Vmbra p̃mit: nõ signa virũ nõ funera cernũt.

potest si quis velit cõmittunt verbum actione donare vt pleraq; alia verba sunt. lego tamen ora tutius. Vulnere Canthi. non quod receperat Canthus sed intulerat. Sic Virgil. patrium sumit casum. Pelias & vulnere tardus vlyssi. scilicet recepto ab Vlysse. vt nunc a Cãtho Argonauta. vtroq; versum siquidem genitiuum ponimus teste Gell. dicente metus Pompeij. Fata ferentem. mortem afferẽtem. Prodidit. ostendit. Comitem. fuerat iste venator Erym⁹: cui ideo fauet Luna. Raptũ. sublatum pet aera. Cita. mota. Prouiso enim hostili spiculo caput submisit: & iuba caudaq; reni dente e galea volanti telo sublata nihil illud cassis præter sonitum sensit. Nisæum. nunc proprium est Cyziceni. Interdum a Nisa fit Nisęus adiectiuum populus in Media regione vt docet Strabo in vltimo. Sed Nysa indiæ vrbs Baccho sacra per y scribitur: a qua Nysęus appellatur. hanc Bacchi obstetricem Sophocles vocat: vbi olor non clangit: & Homerus altricem. Strab. ait Nysam mõtis & vrbis a Baccho conditæ nomen esse. Telamon. vltima longa est. Pontanus vir impense doctus dixit in Pomp. sexto. O coniunx o Macron ego hoc ꝓ munere iam scis cũ dixerat in Lepid. O Macron mea cura Macron illi alba ligustra Concedunt. Et vlmus amor Macronis amor Macronis ab Vlmo. Nec solus est eos qui o ante ni fine corripiũt quorum auctoritatem Despauterius paruifacit. Negat siquidem ων corripi posse. vel ω. alij ων in ον verti posse dicunt. γερων γερομτος passim legitur. Home. tamen ὀλυσ. ω. ait: ω γερον ουκ ἀλκημονυνω εχῃ αμῳ πολευῃ ορχατον. Non illic facile dixeris γερων. Ophelten. fuit eodem nomine Lycurgi filius dictus Archemorus. in cuius honorem Nemeęa certamina fuerũt instituta. de hoc plura apud Papin. Vana sonãtem. Iactantem inania: cũ accusatiuo datur sono. Virgil. Nec vox hominẽ sonat. Cedentis. nõ duri satis sed ensi viam facientis. Fors. in recto, fortuna. Flebilis vrbi. digrium qui ab omnibus defleatur. ediuerso turbam dicimus apud Virgilium infletam: quæ sit ignobilis. Phorea. a recto Phoreus: cuius prior longa est. hunc signat locum Despauteri⁹ loquens de phora loco, & nympha phorea. Oleniden. patronymicum ab Oleno. Lelegum. qui Cariam incoluerunt. Item Thessaliam. Alij diuersa tradũt errorem dicentes causam dubitandi vt de Pelasgis. dicti autem sunt a Lelege Laconię rege. Famuli propioris. a secretis famulum intelligas/aut latronem σωματοφυλακα. qui patientissimus (quales multos videm⁹ Aristippos canes regios & Gnatones thrasonios) Dionysij sputum lamberet. Qua patiens. quacunq; via vel inhonesta. Vesuius. mons est Campaniæ: & nonnunq̃ vocatur Vesęuus: cuius prima est indifferens. Papinius solatur damna Vesęui. Sil. Monstrantur Vesęua iuga. Inarime. in mari Tyrrheno insula est dicta Aenaria. vbi sepultus est secundum aliquos Typhoeus. Ignea astra. lucebant sydera in cælo. Lentis bigis. Nox sceleris conscia videbatur: quæ lente tracta tenebras terris infundebat. Minus enim inter vtrosq; sęuitum fuisset, si pulsa nocte sol oriens Cyzici turres argonautis, & argonautarum vela Cyziceni ostendisset. Nox conscia. dea fingitur genita ex Chao soror Herebi. Hęret. fixa manet. Tartareæ noctis. Obscuræ, & vnde ortum sumpsit. Sequi. prosequi omnia. Trepidam. aut festinam: & properanter sua munia exequentem: aut pauidam: cum auroram sentiret iamiam orturam: cui cedendum esset vel ab inuita. Phaeton. ex Ouidij lectione satis constat Phaetonta Clymenes, seu vt inquit Pherecydes, Rhodes Asopidos filium Phœbi currus male rexisse: ob idq; in Eridanum fuisse præcipitatum. At vero nunc quibusdam pro sole poni videbitur. Nam vt phœbus Apollo a Virgilio dicitur, sic ab Homero & Sophocle sol Phaeton a splendore: quod Seruius & Landi. in quartũ Aeneid. Virgilij ostendunt. Notiamq; serena Auroram Phaetontis equis iam luce vetabant. Pontanus in tertio de astris. Iam suscipe nate Rorantes Phaetontis equos. tamen apud Virgilium Land. pro solis filio exponi posse ait. Parrhasi. rem audacius affirmat in illum Claudi. locum: Quo Phaeton irrorat equos: quo luna iuuencos. vbi Phaeton & luna pro Phœbo & Phœbe ponuntur. Sil. Fesso mihi proxima laudem Lux gratos Phaetontis equos auertit & atris Aeternũ demisit equis. Nec rem minus apertam relinquit Strab. ex poeta dicens, Illis sol nunq̃ Phaeton sua lumina spargit. Sed qui fieri potuit. vt Phaeton seu sol Tisiphonen afflaret: quum hæc in inferis habitet? habent sane solem & sydera sua norunt. vel secundum Hesiodum dicemus Phaetonta Cephali & Auroręfilium & nuncium: quem in ætatis flore Iuppiter in mare prącipitauerat, inde a Venere excitatum/numẽq; nocturnum constitutum. qui etiam nautis fuit propitius/quũ noctu nauigarent. Insuper quod verũ sensum docet: quæ prætulimus posthabitis, Phaeton eẽ põt Auroręequus dicente Homero. xxiij. Odyss. Produxit enim noctem cohibita aurora: ne veloces equos suos Lãpum & Phaetontem: qui mortalibus lucem ministrant, iungeret. tunc q; sensus manifestior est. qui erit q; Phaeton equus auroręTisiphonen adspirauit quę violentior bacchabatur furoris exercẽdi nacta opportunitatẽ propter tenebras quæ densiores erant ante ortum auroręquã vel Phaeton venturam mox nunciabat, aut cuius currus trahebat

Nisęus.

Nysa.

On finita.

Phoreis.

Leleges.

Vesuius.

Vesęuus.

Inarime.

Phaeton.

Tortel. male credidit Phæton legendum esse quum deducatur a φαιρειν. i. lucere inquit Seruius. Varro ex duabus syllabis vnam fecit per syneresim. Quum te flagranti deiectum vertice Pheton nititur. sicq; est ausus æiungere in Danae Architrenius. Hesperidum ramos Martis penetralia Danaes Impluuium. Manilusq; vt noster Quintianus citat. Phætontem primo curru per signa volantem. nisi dixeris in nouissimo exemplo anapestum
Aedon. esse. vt apud Virgil. Fluuiorum rex Eridanus. Hoc qui putant fieri posse in aedon, qd in phaeton est, falluntur Nec audiendus est Despaut. apud Sen. in Oct. dicens. redderet ædon cuius pennas. rectus sentiunt qui reddet aedon legunt. Idem error irrepsit in alium locum Sen. qui est in Agam. Ramo cantat tristis Aedonis. cuius versus pes vltimus est dactylus in anapestico versu. lego tristis aedon. quod adiectiuum vt verum epitheton proprium nomen exponens additur. Nam αηδων est luscinia: & αηδια est tristitia: & αηδηο tristis. facilius toleratur is qui querula Aedonis subscripsit. nam tunc auis signatur aedonia, Luscinia ab Aedonio rege & in Aedonia violata. Cur autē nō fit in hac dictiōe Aedon, a Seneca, nec fieri potest vt in Phaeton a prædictis causa satis nota. nam α. cum η. nunq̄ facit diphthōgum. vt in αηδων Callimach. μητηρ μεν γοερων οι τον αηδονιδων. Graiior vmbra. densior/luna iam subtracta: quū lux seu aurora cū eqs mox est vētura. Diuæ. musę. Vatiq; mihi Val. male notatū habēt codices Bonon. nati. Credit. quū pelasgi vinci fuissent solti. Deū. Cybeles maxime. Cœus in imo. repellit Sabel. cessit: nec immerito. & legit Cenus. puto Sabel. codicem verum habuisse Cœus. qui fuit Latonę pater. dicente
Cœus. Ouid. in sexto Metamor. Quoq; modo audetis genitam Titanida Cœo Latonam præferre mihi. verba Sabel. sunt. Sed cur nō probes q̄ vbi antea legere erat Veluti quum cessit in imo, ego Cenus pro cessit legendum putē: & sequenti carmine vincla pro vinda. voluit quod conjcio dicere vnda Iouis: non vinda Sunt qui vrna recipiunt: cum quibus nō sentio. Saturnum. qui i Tartara ab Ioue missus
Saturnus in tartara missus est dicente Ouidi. Postq̄ Saturno tenebrosa in tartara misso Sub Ioue mūdus erat. text⁹ iste est Papin. conformis. Habeo iam quassa gigantum Vincula & æthereum cupidos exire sub axem Titanas/ miserūq; senem. & Saturnum intelligit. est etiam fluuius in achaia Cœus. Tityum. hunc apud inferos cruciari docet Virgil. in sexto. Concipit spem. sperat æthera. Canis. furia ipsa. Virgil. Viscq; canes vlulare per vmbram. Concipit. si Cœus. Sequit. Cyzicus. Acerba. acerbe. Nil ausas sine
Regis ac ducis presentia. rege. audaciores sane sunt animosiusq; bellantes rege præsente. Vnde Virgi. Vrget præsentia Turni. idq; pbari facile potest ex Macedonū historia: q̄ sepe victi sine rege pugnātes adducto i castra rege paruulo i cunis iacēte vires non sibi defuisse prius/ sed ducē ostēderunt, quod & Franci experti sunt sine rege Heluetijs in agro Nouariensi cedētes/ presente vero Francisco Valesio insigni imperatore die. S. Crucis in agro Marigniano biduū acriter pugnantes gentem ferocissimam fortissimamq; insigni clade affecerūt: ducatūq; Mediolanensem tertio deficientem receperūt At Barbara buxus. armis cybelæis promptius excitamini q̄ bellico classico. Vlulātia. reboantia & sonantia. Tunc ensis. gladius quo solēt sacerdotes vulnera sibi inferre. Furor. Immissus a dea. Tela. enses. quicquid enim armorum oblongum est, telum dici potest. Cicero
Telum. ad Herēnium Incubuit telo Aiax id est ensi.
Sanguis secūda lon. Sanguis. vltima trahitur, vt Dum sanguis ierat. Seneca extra cæsuram producit i Medea. Istic vectoris perfidi sanguis inest, nisi quis malit subest legere. Diuæ. Tisiphones: quæ regem ad prælium impellebat: aut etiam Cybeles: quā offenderat. Infracti scilicet prius, aut valde fracti. Virgil. Turnus vt infractos

Et rabie magis ora calent. Vos prodite diuę:
Eumenidum noctisq; globos: vatiq; patescat
Armorum fragor: & tepidi singultibus agri
Labētum atq; acti Minyis per littora manes.
Cyzicus hic aciem vanis discursibus implet
Fata trahens: iam pulsa sibi cessisse Pelasgum
Agmina: iam passim vacuos disiecta p agros
Credit ouans: tales aditus: ea gaudia fingit
Ira deum. fundo veluti cum Cœus in imo
Vicla Iouis: fractoq; trahēs adamāte catenas:
Saturnū Tityūq; vocat: spemq; ętheris amēs
Concipit. ast illam fluuiis & nocte remensa
Eumenidū canis: & spsæ iuba reppulit hydrę.
Sęuit acerba fremēs: tardūq; a mœnib⁹ agmē
Increpitat. nunq̄ ne dolor virtute subibit
Nil ausas sine rege manus? at barbara buxus
Si vocet: & motis vlulantia Dindyma sacris:
Tūc ensis placeatq; furor: modo tela sacerdos
Porrigat: & iusta sanguis exuberet vrna.
Talibus insultans: iandudum numine diuæ
Deficit: infracti languescunt frigore cursus.
Corda pauent: audit fremitus iraq; leonum:
Cornuaq;: & motas videt inter nubila turres.
Tūc grauis: & certo tendēs stridore p vmbrā
Aesonii venit hasta ducis: latumq; sub imo
Pectore rumpit iter. q̄ nunc incognita vellet
Lustra sibi: nullosq; datos venatibus annos.
Talia magnanimi diuerso turbine fundunt

Tela viri: sonitusq; pedum: suspectaq; motu
Explorant. prensant socios vocemq; reposcūt.
Qz si Titanis seros durasset in ortus:
Extinctum genus: & solas per mœnia matres
Vidisset: stratamq; dies in littore gentem.
Tū pater omnipotēs tēpus iam rege perēpto
Flectere fata ratus: miserasq; abrūpere pugnas
Supremam celerabat opem: nutuq; sereno
Intonuit: quē Nocte satę: quē turbid⁹ horret
Armipotēs. tunc porta trucis coit ifera belli.
Continuo dant terga metu: auersiq; per agros
Diffugiunt: quæ sola salus. nec terga ruentum
Mēs Minyis cōuersa sequi. stetit anxia virtus.
Ecce leui primo iam spargere lumine portus
Orta dies: notęq; (nefas) albescere turres.
Dii maris attōito cōclamat ab agmie Tiphys:
Vt mea fatali damnastis pectora somno.
Heu socii quantis complerūt littora mōstris.
Illi autem neq; adhuc gemitus: neq; cōscia facti
Ora leuāt. tenet exangues rigor horrid⁹ art⁹:
Ceu pauet ad crines & tristia Pentheos ora
Thyas: vbi impulsæ iam se de⁹ agmine matris
Abstulit: & cæsi vanescunt cornua tauri.
Nec minus effusi grandęuū ad littora vulgus
Vt socias videre manus dare versa retrorsus
Terga metu, dextrā tendēs proclamat Iason:

aduerso Marte latinos vidit. Frigore. metu. ex vno enim alterū sequitur. Virgil. Extēplo Aeneæ solūtur frigore membra. Audit fremitus. vide quis conscientiæ stimulus. Leonum, propter illum quem inter venādum ceciderat. Cornua. non tam ad venatorum cornu q̄ ad sacerdotum tubas respicitur. Turres quibus insignitam dicunt Cybelem quæ terra est: & vocatur turrita. Latumq; iter. Mors
Cyzicus. est Cyzici regis. cuius ita meminit Eusth. Cyzicus de nomine regis appellata insula. hic sane Argonautas teste Apoll. honorifice suscepit hospitio. deinde in prælio cū Dolionibus congressus per imprudentiam ab Argonauęsus est. Qz nunc. adest Metanœę stimulus. Optaret Cyzicus quietem potiusq̄ venationem. sic fero sapimus Phryges: pertinacesq; sæpe moniti frustra salutem speramus. Qz si
Titanis. Titanis. luna. vt enim sol Titan, sic luna Titanis dicitur. si luna in ortum vsq; serum diei illuxisset, duriot fuisset cōgressus, maiorq; de Cyzicenis clades facta/ qui tamē citius cogniti breuissimę noctis & tenebrarum ocyuscule pulsarū beneficio salui facti sunt. Verba Sabel. sunt: qui rectius dictionē apposuit q̄ exposuit. ait enim. Ego admonui vt lector videret ne Titanis. i. aurora scripserit Flac. credo Sab. dicere voluisse immo reliquisse Tito
Titonis. nis. i. aurora. Titanis toleratur cum sensu iādato. Nisi quis vellet dicere Cyzicenos succedente aurora rem sibi non esse cum pelasgis cognouisse: ideo salutem quęsiuisse fuga. qd perplacet. Nam & id præcedētibus congruit. poeta siquidem cecinerat Phaetonta auroręnuncium aut equum Tisiphonem adflasse quod auroram succedere signabat. dico nuncium posse signari: nam astrū splendidissimū Auroram præcedit (φαεθοντα dicūt) ab Home. μ. ο λυσ. dicitur ασηρ φαεσφορατατος. nam sequitur. ος μαλισα ερχεται αγγελων φαος ηουος ηριγενειης. Ideo sensus erit. Si Titonis aurora serius aduentasset: quæ scelus retexit de Cyzicenis actū erat. Rege perempto. qui pœnas luerat propter religionem violatam.
Furię. Nocte satæ. furiæ Plutonis & noctis filię. Virgilius. Hūc mihi da proprium virgo sata nocte laborem. Idem. Odit & ipe pater Pluton: odete sorores. Armipotens. Mars. Porta infera. Virgili⁹ in sexto apud inferos locum bello assignat. Mortiferū aduerso in limine Bellum. Et Sen. Et cincta ferro bella in extremo

abdita. Estq; allusio facta ad carmen Virgi. Diræ ferro & compagibus altis Claudentur belli portæ. Coit. claudi-
Iani templū. tur. idq; est dictum a templo Iani gemini: cuius portæ vigente bello referabantur: quo exhausto claudebantur.
Marmorum genera. Spargere. spargebat. vt albescere. Erant mœnia marmorea. Cyzicenum sane marmor vt diximus maxime cōmēdatur. Album tamen quod in precio fuit: ex Paro adlatum est. vt viride ex Laconia. quod atrum est dicitur Luculleum, q̄ Cyzico fuerit a Lucullo i Italiam aduectum: sed quod aliorū colorum marmore quod atrum erat habebatur gratius. Damnastis. damno affecistis pectora tanq̄ rea/ somnum infundentes. Damnatum enim in
Damnati votis. ceremoniarum obseruationibus sumptū legimus pro eo qui se votis eximit/ & promissa persoluit. Reum vero qui voto fracto se numini obligat & adstringit. Monstris. scelete monstroso/ immaniq;. Ora. facit hoc conscienta pudoris nube oppressa. Pentheos. qui sacrorū Bacchi contēptor a matre & materteris discerptus est. Thyas, Autonoe/ Agaue/ vel Ino. Deus. Bacchus. Matris. Agaues. Abstulit. vbi subtract⁹ est furor bacchicus scelusq; admissum cognitum est. Impulsę. a deo. Tauri. putabant Thyades Penthea regem taurū esse cornutum/ in quē insultantes cornua fregerunt: & taurū vt furor persuadebat interfecerunt. Ouid. scribit Penthea non taurū sed
Pentheus. aprum visum fuisse. Ille aper in nostris errat qui maximus agris Ille mihi feriendus aper. Nec mirus. prodibāt senes stragem visuri. Vulgus grandęuum effusi. Virgilius. Hic manus ob patriam pugnando vulnera passi. Socias. vt dictum est manibus iunctis iunxere nepotes: & amicitiam contraxerunt datis acceptisq; muneribus. Retrorsus. dicitur etiam retrorsum, vt aduersus rursus prorsus, & aduersum rursum &c. Dare. dabant,

Vellem.mallem ego cũ meis cecidisse: q̃ tantum cõmisisse flagitiũ. Deus. Sic A gamẽnõ apud Hom. ait deum aliquẽ gloriam græcis inuidentem discordiã sguisse: cuius aduentu Achillis factus est inimicus. Et ατηρ cui⁹ me minimus noĩat. Asper.durus/& inimicus/aduersusq; vobis & mihi. Sumus. verbi geminatio emphasim habet.Cur etiam. cur differimus iusta mortuis exoluere. Confertę. commixtę. Sua texta.quæ texuerat. Coniunx.generaliter dictum.It gemitus cælo.Virg. It clamor cælo. Sinuosa.curua. Pars sera. illud est parẽtibus prestari solitum officiũ. Hesternos. quos lętos hesterna luce & incruẽtos viderat. Te tamen.inceptiua est dictio tamen. Ignarũ furoris. nescis cũ q; ab amicis cæsus fueris. Nullo questu. non quereris q; hospitij iura & icta fœdera fuerint tam misere polluta. At mihi. ego qui supstes sum hæc noui oĩa quẽ ideo luctus grauis occupat. Talisve reliqui. potest etiã legi relinqui. speraui ne hos viuos posse tales relinqui. Qz si iam bella.si bellandum fuit alterq; nostrũ cędendus.cur potius nõ occubui? Tuus error. pie dictũ.illum vult excusare qui simili errore fuisset implicitus:& latenter se simul & iusse excusat erroris prætextu. Clarij dei. Apollinis. Ouidi. Et Clario Delos amata deo. a Claro insula Cycladum vna. Quercusq; tonãtis. quercus Iouis sacras & fatidicas. Sorte dabãt.ista ne pmittebatur victoria? Vatum. Mopsi maxie & Idmonis. Patrię senectę.nõ q; sciret patrẽ iam interisse sed crudelem exitum acceperat sortiturũ. Sinistris.cõtrarijs. Hospita tell⁹. nulla volet me recipere qui hospitem iterfeci. Primis arenis. id ex.Virgi. Hospitio ꝓhibemur arenę. Tuos hostes. Pelasgos. Vos age. non iniuria taxari videtur Laurẽ. Val. ab Ant.Manc. qui legit age cũ plurali:& hũc citat locũ cum Plautina auctoritate quæ ad probationẽ non modicũ affert momẽti. Lustrate. cigite corona facta. Date.offerte munera.solebant eĩn antiqui cũ cadauere quę chara fuerant in ignẽ conijcere. Sic Achilles i funere Patrocli quatuor equos duos canes/& ex hostibus duodecim nobiles flãmis adiecit. Hom.in.xxiij. Iliad. Q uæ nostro. Id repẽdite quod Cyzicus cõplesset. Clite. vxor Cyzici Percosij Meropis regis filia: quę patre cæso post matris Dianę sagittis cõfossę mortem a Cyzico fuerat abducta. Comas.quas habebat pulcherrimas. vñ Apollo.κλειτη ευπλοκαμοσ.q; pulchros haberet crines. Ereptus.o coniunx ereptę & trahis ereptus. Lucret.in prĩcipio primi lib.ait. Q d̃ superest vacuas aures mihi Memmius:& te Se motum a curis adhibe vera ad rationem.pro Memmi. Cũcta trahis. videt maritus rem domesticam maxime curare/augere/& conseruare:quo vita functo dilabitur plerũq;. Nec eĩn potest mulier quãtũcũq; cordata munia subire/custodire parta: & contra iniurios vt maritus tutari. Necdum soboles. nullos ex te liberos sustuli/quibus fouendis possem oblectari. Interpres Apol. ait Cyzicum nouũ maritũ fuisse tũc & sine liberis: & ex Euphoriõe futurum maritũ. κυζικον μεγαμον και απαιδα. ευφοριων δε μελλογαμον. Asserit idem vt do-

Clarius.

Age vos.

Clite.

Quos fugitis? vellẽ hac eqdẽ me strage meosq;
Procubuisse magis. deus hęc de⁹ asper vtrisq;
Implicuit. sum⁹ en Minyę. sum⁹ hospita turba.
Cur etiã flãmas: miserosq; moramur honores?
Tum super exangues consertę cædis aceruos
Præcipiti plangore ruunt. agnoscit in alta
Strage virũ sua texta parẽs: sua munera cõiũx.
It gemitus toto sinuosa per æquora cælo.
Pars tenuis fletus:& adhuc stridentia prensat
Vulnera. pars sera componunt lumina dextra.
At vero in mediis exangui rege reperto
Aggeribus: tristi sileant ceu cætera planctu:
Sic famulũ matrũq; dolor: sic omnis ad vnum
Versa manus. circa lachrymis ac mẽtib⁹ ęgri
Stant Minyę: deflẽtq; nefas: & cuspidis ictus
Aesoniæ: sortemq; ducis solantur acerbam.
Ille vbi concretos pingui iam sanguine crines:
Pallentesq; genas: infractaq; pectore charo
Tela: neq; hesternos agnouit in hospite vultus:
Ingemit: atq; artus fatur complexus amicos.
Te tamen ignarum tanti miserande furoris
Nox habet:& nullo testantem fœdera questu.
At mihi luctificũ venit iubar. en quib⁹ adsum
Colloquiis? cui me hospitio fortuna reuinxit?
Extingui ne mea (fatis iam defuit vnum)
Speraui te posse manu? talisue reliqui
Has ego amice domos? q; si iã bella manebãt:
Et placitũ hoc superis: nõ hęc mea iusti⁹ essent
Funera? meq; tuus melius nũc plãgeret error?
Nec Clarii nunc antra dei: quercusq; tonantis
Arguerem. tales ne acies? tales ne triumphos
Sorte dabant? tantũq; nefas mens cõscia vatũ
Conticuit: patrię exitium crudele senectæ:
Et tot acerba canens? heu diuis visa sinistris
Regna mihi. quinã reditus: q̃ me hospita tell⁹

Accipiet? quæ non primis prohibebit arenis?
Inuidere dei: ne Phasidis arua remoti
Et Scythicas populat⁹ opes: hæc rursus adirẽ
Littora: neue tuos irem tunc vltor in hostes?
Fas tamen est conferre genas: fas iũgere tecũ
Pectora:& exangues miscere amplexib⁹ art⁹.
Vos age funereas ad littora voluite syluas:
Et socios lustrate rogos: date debita cæsis
Munera: quę nostro misisset Cyzicus igni:
Parte alia Clite laceras super ora mariti
Fusa comas: misera in plãctũ vocat agmia ma-
Fatur & hęc. Primis cõiũx erept⁹ in ãnis (trũ.
Cũcta trahis: necdũ soboles: nec gaudia de te
Vlla mihi: quis mœsta tuos nũc optime casus
Perpeterer: tenui luctum solamine fallens.
Mygdonis arma patrem: funestaq; pręlia nup
Natales rapuere domos: Triuięq; potentis
Occidit arcana genitrix absumpta sagitta.
Tu mihi qui coniunx pariter fraterq; parensq;
Solus:& a prima fueras spes vna iuuenta:
Deseris heu: totãq; deus simul impulit vrbem.
Ast ego non media te saltem Cyzice vidi
Tendentẽ mihi morte man⁹: aut vlla monẽtis
Verba tuli: qn & thalamis modo q̃sta morari
Heu talem tantiq; metus secura recepi.
Illam vix geminã mœrens: cũ Castore Pollux
Erigit hærentem: cõpressaq; colla trahentem.
Interea innumeras nudatis mõtibus vrgent
Certatim: decorãtq; pyras:& tempora mœsti
Summa locant. vadit sonipes ceruice remissa.
Venatrix nec turba canũ pecudũq; morãtur:
Funereæ quæ cuiq; manus: quæ cura suorum:
Quæ fortuna fuit. medio rex aggere longo
Eminet. hũc crebris quatiens singultibus ora
Adleuat Aesonides: celsoq; reponit in ostro.

cuimus, κλειτην μεροποσ περκωσιου ευγατερα. Quis.quibus gaudijs.i.filijs qui matri sunt gaudia & solatiũ/cum qui sublat⁹ est referũt. Mygdonis arma. Mygdon vl Mygdonię rex patrẽ meũ interfecit: matet cęsa est sagittis Dianę. Tu mihi. sic Ouidiana Briseis/ Tu dñs/tu vir/tu mihi frater eras. Et a prima. ostẽdit Clite amorẽ a primis ãnis cœpisse: vnde maior erat. Securus metus. negligẽs. Virgi. Securus amorũ Germanæ. Interea. parantur iusta. id autem totũ ex Virg. sumptũ est. Nudatis. spoliatis arboribⁿ. Ceruice remissa. collo submisso in doloris argumentum. vnde a Virgi. iducit Pallãtis equus lachrymãs oraq; fletibus humectãs, quũ dicitur. Post bellator equus positis insignib⁹ æthon It lachrymãs guttisq; humectat grandibus ora. Et id ex historia prodit teste Pli. c. xlij. li. viij. dicẽte. Prę sagiunt pugnã: & amissos lugẽt dominos lachrymasq; interdũ desyderio fundunt: interfectoq; rege Nicomede equus eius inedia vitã finiuit. Hom. in fine. xix. li. Ilia. perpulchre fingit xanthũ equũ Iunonis munere vocalẽ Achillis proximũ finẽ vaticinantem & prędsagientẽ. vñ nõ mirũ est (ingt Seruⁿ) si lachrymas excutiebat equus Pallãtis vt Virg indu cit. Venatrix turba. multos enim habebat canes venaticos. Dat pictas auro. id totũ est ex Virg. Tum geminas vestes ostroq;/auroq; rigẽtes Extulit Aeneas: quas illi lęta laborum ipsa suis manib⁹ quondã Sidonia Dido fecerat: & tenui telas discreuerat auro. Ardentes murice. purpureas & lucide rubentes. Rapuit telis. raptim texuit. Formosa. Legit Sab. hic vel paulũ ante furtiua nõ formosa nec fortuna. hoc prius congruit textui/illud nũc nõ est indecens. si furtiua legatur, vt codex Bonon. habet, dicem⁹ furtim textas vestes ab Hypsiphile. Dilecta. quę eĩn fuerãt chara amicis iusta celebriora reddere volẽtib⁹ vt dictũ est simul cum cadauere vrbanẽ. Sceptra. tenebat mortuus sceptrũ regiũ sup puluinar positus. Nã quia. qm̃ nullus erat Cyzici hęres/sceptrũ retulit. tanq̃ oĩa ad se trahens: Inde per armatos. Egnatius vir non tardo ingenio ter reponit. qd est sentẽtię Papin. lib. v. satis cõsonũ. Lustrãtq; ex more sinistro Orbe rogũ:& stãtes inclinãt puluere flãmas. Ter curuos egere sinus: illisaq; telis Tela sonãt: quater horrẽdũ pepulere fragorẽ Arma. & Virg. in. xi. Ter circũ accẽsos cincti fulgẽtibus armis Decurrere rogos. Ter mœstũ funeris ignẽ Lustrauere i equis. Tu lege. sequẽtia: quib⁹ Val. verba conueniunt. Hom. quoq; ait Myrmidonas ter circum Patroclum mortuũ lugẽtes/equos suos egisse. ιλιαδ. οι δε τριϛ περι νεκρομ ευτρι χασ ηλασαν ιππουσ μυρομενοι. Hę modo nõ obseruanẽ cerimonię oẽs/cõstat tamẽ tela sepulto principe ad tumulũ cõfringi. ꝓclamãte domus Regiæ præfecto: sic collissam esse principis domũ, vt baculũ, aut telũ aliqd̃. Ter inhortuit. hoc facile ꝓbat. Inde ter armatos, pri⁹ legendũ. Luctificũ clãgẽte. querulũ & flebile. vt apud Pap. Echionię respõsant flebile Thebę. Is etem̃ cantus põpę funebri cõuenit. Plures sane cantus antiqtas celebrauit. Aeoliũ/q; simplex est. Phrygiũ/qui mollis & lasciuiens

Equorum affectus.

Ter armatos.

Cãtus geniti

Lydiũ/qui querulus & luctificus: Asiũ multi plicẽ: Doricũ cõstantẽ: Orthrium ad bellũ ex citãte ꝑcedẽti iunctũ. Legit tamẽ apud Herod. in primo Orchiũ: qui textus si verus est cantum signat Orpheũ. quo. s. Orpheus manes Orchũq; ipm ad misericordiã teste Sen. impulit. & apud Herod. quo Arion Citharœdus delphinas pellexit. Verũ doctissimus Beroaldus Orthriũ legit cantũ Palladis belli motiuũ. q̃ Timothe⁹ Alexãdrũ ad arma mouit. & apd Gell. de Arione verba faciẽtẽ Orthriũ cẽset legẽdũ. Cęl. Orthiũ q̃q; Quitian⁹ vir (citra adulationẽ dixeri) hui⁹ ætatis ĩ oratoria & poetice cõsũmatissim⁹ hos cant⁹ ĩ Orphulogia. i. obscuro sermone repetit. Adde (inquit) lector Aeolij simplicis lenitudinẽ cõplex⁹: lydio querulo cõsternat⁹: dorio bellicoso incitatus/Phrygio religioso detẽt⁹: Asio vario correptus, floreã hãc radicitus exprimas rosidemiã. Diuin⁹ idẽ vates in Cleopoli hos cãtus iterũ celebrat. Nec Doriũ cãtũ intelligas flebilem auctoritate. Luc. fretus. quũ in. vj. ait. Et prima Rhœteia littora pinu Quę tetigit Phylace Pteleosq; & Dorion ira flebile Pieridum. Textus nãq; signat pieridũ & Thamyrę congressu Dorion insigne oppidũ flebile vati. in quo Luc. Homerũ videt̃ imitat⁹. Sed q̃ sunt in Achaia, Luc. Magnesię & Thessaliæ attribuit. ait Strab. ex Home. Ac Helos: & Pteleõ tũ Doriõ: ast ibi musę Threicio iciderãt Thamyrę/resonoq; canore Priuauere virũ. Ob id Hermol. Luc. incessit incurię legẽs in ca. ix. li. iiij. apud Plin. Carnon/Acarne/Dotion/non Dorion: cui⁹ meminit Pli. ca. v. eiusdẽ li. Arene/Pteleon/Thryon/Doriõ/Zancle. Et Strabo in fine. ix. ait Athamanũ sedes fuisse ĩ Dotio cãpo in media Thessalia. vnde Hesiodus

Dotion.

Δωτιῳ εν πεδιῳ πολυβοτῳ σ' αμυ θαμυροιο μ-ατοβοιβιαδοσ' λιμνησ' πολα παρ-θενοσ' αλμησ'. etsi interpres primã corripit. nisi Doti dixerim⁹ pro Dotij. Sola habitãt Dotij geminis in collib⁹ arui. Legit tũ Bero. Dorion ꝑ ciuitate in Thessalia, & Sulpit. in Magnesia. Pap. citãs. & apud Pli. Dorion legitur reclamãte Hermol. quod si verũ: potuit Luc. poeta nõ abijciẽdus qd̃ vni⁹ erat alteri tribuere: vt de Carthagie scribit̃ a Virg. Si plura de cantib⁹ exquirere vis lege Cęl. ca. xj. li. ij. ca. xxij. li. v. xxvj. & xxvij. eiusdẽ libri. Faces. tędas funereas q̃s solebãt cõcutere antiq mortuis amicis. vñ Mart. festiuiter ait. Effert vxores Fabius: Cristilla maritos. Funereãq; thoris quassat vterq; facem. Victores cõmitte venus/quos iste manebit Exitus: vna duos vt Libitina ferat. Iuuenẽ. Cyzicũ in flore iuuẽtutis cęsum. nisi malis ad Iasonẽ referre. Populos. Cyzicenos. Quũ caderet arbor. quũ ex Pelio mõte deiscerẽt arbores ad Argoę nauis cõstructionẽ. Volucrũ minæ. auguria vel auspicia. Sed qs. oẽs deorũ mõstra & ꝓdigia negligunt si prima sint/si semel visa aut audita. De his q ꝓdigiorꝫ/ominũq; fuere obseruãtes multa recitat Val. Max. Refellat. tãq̃ falsa dãnet fulmina prima & mõstra. Pli. in. liiij. c. li. ij. ostẽdit quędã esse fulmina familiaria, priuata publica. & familiaria esse in totã vitã fatidica quę prima sunt familiã suã cuiq; indepto. pri

Dorion.

Fulminũ genera.

Dat pictas auro atq; ardentes murice vestes:
Quas rapuit telis formosa vocãtibus austris
Hypsiphile: galeam: dilectaq; cingula regni
Iniicit. ille suam vultus conuersus ad vrbem
Sceptra manu veterũ retinet gestamẽ auorũ.
Nam quia nec proles: alius nec deniq; sanguis:
Ipse decus regniq; refert insigne parentis.
Inde ter armatos Minyis referentibus orbes
Concussi tremuere rogi: ter inhorruit æther
Luctificum clangente tuba: iecere supremo
Tum clamore faces: rerum labor oĩs in auras
Soluitur: & celsis collucent ęquora flammis.
Scilicet hæc illo iuuenem populosq; manebãt
Tempore: Peliacis caderet cũ mõtibus arbor.
Hoc volucrũq; minę: præsagaq; fulmina lõgo
Acta mari tulerant. sed quis nõ prima refellat
Monstra deũ: longosq; sibi nõ auguret annos:
Iamq; solutus honos cineri: iam passibus ęgris
Dilapsæ cum prole nurus: tandemq; quiescũt
Dissona peruigili planctu vada: qualiter arces
Ad patrias auibus medio iam vere reuectis
Memphis: & aprici spatio silet annua Nili.
At non inde dies: neq; iam magis aspera curis
Nox Minyas tãta cęsorum ab imagine soluit.
Bis zephyri iam vela vocant: fiducia mœstis
Nulla viris. ægro assidue mens carpitur æstu:
Necdũ oẽs lachrymas: atq; oia reddita cæsis
Iusta putant. patria ex oculis: sacer atq; labor:
Pulsus amor: segniq; iuuat frigescere luctu.
Ipse etiam Aesonides (q̃q̃ tristissima rerum
Castiganda duci: vultuq; premenda sereno)
Dulcibus indulget lachrymis: aperitq; dolorẽ.
Tũ secreta trahens Phœbęũ ad littora Mopsũ
Quænã (ait) ista lues: aut quæ sentẽtia diuũ:
Decretus ne venit fato pauor: an tibi nectunt

Corda moras: cur iã imemores famæq; larisq;
Angimur: aut pariet quẽnã hęc ignauia finẽ:
Dicam ait: ac penitus causas: labemq; docebo
Mopsus: & astra tuens. Nõ si mortalia mẽbra
Sortitusq; breues: & parui tempora fati
Perpetimur: soci⁹ superi quõdã ignis olympi:
Fas ideo miscere neces: ferroq; morantes
Exigere hinc animas: redituraq; semina cælo.
Quippe nec inuẽtos: nec ĩ vltia soluimur ossa.
Ira manet: duratq; dolor. cũ deinde tremendi
Ad solium venere Iouis: questuq; nefandam
Edocuere necem: patet ollis ianua lethi.

uata vltra decẽ annos non portendere, prętet hæc q̃ matrimonio prio facta sunt aut natali die. Publica nõ vltra. xxx. annũ prętereũ in deductione oppidorũ. & hæc oia possunt hic intelligi cõphesa. Auguret. dicit̃ auguror & auguro: vt assentior & assentio: insidior: & apud Virg. insidio: vt Seru⁹ ait legẽs Insidiat quãtus miserę deus. & insideat. & multa alia: quorũ Gell. meminit. xij. ca. li. xvij. apud quẽ ca. xxvj. li. ij. legit̃. Et qd̃ mirare video. forsan tñ dicendũ est mirari: licet Varro dixerit hospes quid miras. & Põpo. in patr. vt citat Nonius Mirũ facies fatue: si studiũ mirabis dudũ. Lõgos. longã solet gens humana sibi vitã pollicẽri. vnde Virg. Cantiẽq; sibi & lõgos ꝓmiserat annos. Solut⁹. impẽsus. Cũ ꝓle. filijs. Vada. alij habẽt iuga: & signabunt̃ mõtes Cyzici. Memphis. vlt. breuis est: vrbs egypti clarissima: quã Philel. teste dicũt nũc Catrum. Arces patrias. sedes suas. Legũt Bonon. codicẽ nacti arctos. qd̃ ꝓfecto nõ displicet. sunt cũ quædã aues peregrinę vt Ciconiæ gruesq; & alię pleręq; quarũ meminit Plinius. in. x. nat. hist. quæ instãte hyeme arctoas regiones frigidissimas relinquũt Aethiopiã Aegyptũ Arabiãq; petẽtes: & ęcdẽ medio iã vere ad arctoas partes reuehunt̃. Albertus. xxiij. ait quasdã aues fuscas esse monedularũ magnitudine quę in tẽpus loca mutare solẽt: & quasdã a Mẽphiticis Paradysias vocari anserũ magnitudine: quibus nullus deest color: quas si illaqueari cõtingat gemere nõ desistere scribit/donec mors sequat̃: aut liberę ꝓmittant̃ abire. Et hæ aues Memphiticę inter peregrinas numerant̃. Statio. ne legas spatio. At nõ inde dies. legit Sabel. at tunc. minusq; apte sentit dicendũ at nõ & at nũc: legã tamẽ nec puto minus apte, at nõ: & sensus erit iste. Sed nec dies nec asperior nox liberat Argo. ab imagine cæsorũ. Conscij siquidẽ homicidij assidua cura affligebãtur: hospitij fœdera violarãt: ceciderant amicos: regẽ de se benemeritũ interfecerant. vnde nec die nec noctu poterãt quiescere. Iusta. honores funebres: & sacra mortuis debita. Patria. attendãt qui grauiũ scelerũ cõscij sunt, vtrũ patrię desyderiũ excidit, amor laborum quibus exercere decet corpus ne ocio soluatur/abscessit: & segnities irrepsit fordida: cuius aduẽtus feruorẽ frigefacit: mẽtis libertatẽ seruilibus implicat meditamẽtis/oculos capit/aures obturat/linguã vincit: & quę sola superest spei via facit difficilẽ immo inaccessam. Sed attẽdant etiã quæ ducis prudẽtia. Iason pœnitẽtia ducit̃, lachrymis indulget. quibus animi dolorẽ testatur: seq; sacerdoti Solis ostẽdit: quẽ secreto cõsulit. nec incõsultus abit homicidij reus. Hæc sane oĩa profunde rimata ꝓbe ostẽdunt nõ pauca quib⁹ adhuc innitimur: quibus saluę fiũt aię. Cęsus est Cyzicus: gemit Iason: vatẽ adit sacerdotẽ solis filiũ, solis quidẽ iustitię/quẽ cõsulit: cuius mãdato parens liber curis ad vellus aureũ tendit. ista vera est expiatio. Nec tñ vtros poetæ expiandos duxerũt: verũ etiã ipsos deos. Mars ipse athenis expiat⁹ est. Apollo argis ab Adrasto expiatus est cę de Phytonis pollut⁹. sic & Diana sceleris particeps. Mopsum Phœbęũ. Phœbi filiũ creditũ ob vaticinandi peritiam: quũ tamẽ Argo. fuerit Lapitha nõ vates vt dictũ est. Decretusne venit. fit aliquãdo vt anim⁹ futurorũ dubius mala vere prędagiat: & q̃q̃ causa timoris nõ apparet, timet tamẽ seu quodã prodeat fato/seu quauis alia impellẽte causa. vnde Thyestes apd Sen. Causam timoris ipse quã ignoro exigis. Nihil timendũ video, sed timeo tamẽ. Astra tuens. ardua Aeneę narraturus Anchises sublimia cõspicit. dicẽte Virg. Suspicit Anchises atq; ordine singula pandit. hoc verbũ suspicit ostẽdit meus codex qui fuit colẽdissimi in diuinitate magistri Iacobi de Molẽdino auũculi: vbi scribit̃ interlineariter suscipit. idq; me ipulit ad inspiciendũ pensitatius Seruiũ in antiquitate sensus & verbi admodũ solertẽ quẽ cursim voluerã: qui interlineari vocabulo hęret dicens. Histeron protheron est: post hũc em̃ versum debuit sequi ille qui p̃cedit. Dicã equidẽ nec te suspẽsum nate tenebo. qui fieri posset histeron protheron si suspicit textus habere deberet. Seruiũ sequit̃ Codrus legẽs suscipit pro respõdet: qd̃ est grece dictũ υπολαμβανει και υπολαμβον. Et in euãgelio legit. Iesus autẽ suscipiens. i. respõdens. tũcq; potest Seruij mens facile cõprehendi. Nõ si mortalia. hæc oia manãt ex Virgiliano torrente. ait em̃. Terreniq; hebetant sensus: moribũdaq; mẽbra. Breues. hoc manifeste probat Iob Idumęus. Non si mortalia. sensus est cũ ordine non est fas homicidiũ perpetrare: q̃uis nos quondã ignis socius olympi syderei ꝓpetimur carcerẽ corporeũ: breuesq; huius vitę dies. Nã post vitã nõ interit aia: sed viuit malorũ nõ immemor vt ait Vale. Ignis socius. Virgil. Igneus est ollis vigor: & cęlestis origo Seminib⁹. Fas ideo. nõ ideo debem⁹ mortẽ cuipiã inferre vt ocius ad cælũ redeãt aię. Morãtes. diutiuscule in hoc carcere manẽtes. Semina. vt igneũ vigorẽ. animã. In ventos. contra illos qui animã cum corpore interire falso philosophant̃. existimant em̃ aliqui in auras solui. Lucr. in tertio huius prauitatis meminit. Ergo dissolui sic cõuenit omnẽ animai Naturã: ceu fum⁹ in altas aeris auras. Idem. Mortalẽ tamẽ animã fateare necesse est. Nec refert vtrũ pereat dispersa ꝑ auras: Aut cõtracta suis e partib⁹ obbrutescat Pli. quoq; ca. lvj. li. vij. huius labis pessimę se participẽ ostendit. ipsum lege. Durat. post mortẽ animę sunt doloris & iniurię memores. Hinc dictum est de Aesone. Memorẽq; tulit sub nubibus vmbriã. & Homericus Vlysses Aiacẽ interrogat in. xj. Odyss. an mortuus iniurię & armorũ exitialiũ non foret oblitus: cũ precibus nõ moueri videret. qd̃ & Virg. in. vj. sequutus est. Quũ deinde tremendi. attendite quũ vix iustus seruabit̃ quid factũra est anima cõtaminatissima corã rege tremendę maiestatis. Necem nephandã. scelerate illatam & cõtra fas. alias non querũtur. Questu. clamat ad dominũ vindictã sanguis iustorũ effusus, vt de Abele sacra docet litera. & Heras. de Aesopi sanguine. Remeare licet. nõ in aliud corp⁹ vt putauit Pythagoras: sed vmbris datur remeare ad perse

Auguro.

Miro.

Memphis.

Auium auolatus.

Memphiticę aues.

Scelerũ vltio.

Allegoria

Pręsagia mẽtium.

Seruij locus.

Animarũ permanentia.

Vox sanguis

quendum homicidas. Sic Sen. de Messalinae reditu/alij de Clitemnestra. Nõ obstat qd dicit spũs vadens & nõ redens lege naturali. Nec omittẽdũ qd Apul. ait. Quũ animę a corpore facta fuerit solutio, tũc arbitriũ/ examenq; meriti eius ĩ summi dęmonis trãsiliet potestãte. Virgi. illud repetit. Omnibus vmbra locis adero/dabis ĩprobe pœnas. Aliq autẽ dicẽdũ est de his qui ab inferis cũ corpore & aĩa redierũt vt Herc. & Thes. Semele. Hippolyto, Alceste, et Sisypho. de q talis extat fabula ĩ quodã dialogo Steph. Nig. Cũ Iuppiter Aeginã Asopi filiã rapuisset, querẽti patri Sisyphus indicauit furtũ. indignat⁹ Iuppiter mortẽ misit quã Sisyph⁹ validissimis ligauit viculis: penesq; se habuit: nec tũ mortaliũ quisq; moriebatur: qd Pluto egreferens mortẽ liberauit: & Sisyphũ ad inferos detraxit. qui sermõe pollens suauissimo a Plutone obtinuit vt ad auras rediret superas Steropẽ vxorẽ criminatus quæ mariti immemor pmissa mittere neglexisset/inde statim ad Plutonẽ regressurus. At cũ Corinthũ venisset, vsq; ad senũ illic pmãsit / & vita functꝰ mẽdacij pœnas luẽs saxum voluit. Cæterorũ reditꝰ ex Virg. Diod. Ouidioq; apertus est. Sed is fabulosus. Comes. Furia vmbrã sequit nõ solũ quã puniat sed vlciscat. Terras atq; equora. Vbicũq; sceius fuerit admissum quidã dicũt aĩam plecti. Nec omittẽdũ est qd Apul. ait de aĩa pctis illita/& dęmone. Is. s. dęmõ si videbit aĩam piã & iustã, locis cõpetentib⁹ manere pmittet. Sin autẽ delictoꝝ oblitã maculis pspiciet, ad ima deturbãs pcellis/turbinibusq; aeris, ĩgni & aq; sępe discordãtib⁹ tradet. qd Virg. in. vj. cõplexus est. Aliq pandunt inanes Suspẽsę ad vẽtos. alijs sub gurgite vasto Infectũ eluit scelus/aut exuritur igni. Sẽsus aũt textus est, q aĩę Iouis ĩperio furia comitatę remeãt: & q̃ra terrasq; circũlustrãt: vt eos pfequant qui necis fuerunt auctores. Si eĩn Iuppiter pmittit, q̃s negat eũtẽ spiritũ redire? Quisq; suos. tortquẽt suos fontes & furijs agitãt: pauorcq; vario illorũ mẽtes pturbãt: quorũ opa cõsilio & scelere ante tẽp⁹ corporib⁹ cedere cõpulsi sũt. At quib⁹. ij q inuiti homicidiũ admisere, fortuna. s. quadã, aut occãbentiũ temeritate & error, cõscij tũ facinoris miro angore & tristitia agunt, in fletusq; prũpũt assiduos. Cęl. fame vir nõ indoct⁹ in plurib⁹ locis. ix. li. multa ex Plotino & phis plerisq; affert: vbi etiã inferos pbat esse cõtra Pli. Pythag. Lucr. & Sen. aliosq; tã infandę hęrefeos macula cõspurcatos: officiaq; furiarũ late expõit: vltorisq; dęmonis potestatẽ. Si sors. vt nũc Argo. qbus fortuna vsq̃adeo aduersata ẽ vt illos cęderẽt quos maxie amicos habebãt. Proxia culpa. vt ij quos ignorãtia non excusat. Carpũt. arguũt. Sua facta. scelera. dños enĩ opa sequũt/ & scelera sequẽtia cõtinuo oblatrãt, & cõscientia vrget. hinc Hom. in. xj. Odys. ait Herc. ĩmulachrũ apd ĩferos eẽ, circa quẽ sũt defũcti clamãtes. Et cũ Thefeo & Perithio ĩnumeras gẽtes eẽ circũ vociferãtes, idẽ canit. Fatiscũt. resoluũt. Segnitiẽ. desidiã. & pusillanimitatẽ.

Ab inferis reduces.

Atq; iterum remeare licet. comes vna sororũ
Addĩtur: & pariter terras atq; ęquora lustrãt.
Quisq; suos fontes: inimicaq; pectora pœnis
Implicat: & varia meritos formidine pulsat.
At quibus inuito maduerũt sanguine dextrę:
Si sors ęqua tulit miseros: sed proxima culpa:
Hos variis mens ipa modis agitat: sua carpũt
Facta viros resides: etiam nil amplius ausi
In lachrymas: humilesq; met⁹: egrãq; fatiscũt
Segnitiẽ: quos ecce vides. sed nostra requiret
Cura viam: memori iam pridẽ cognita vate.
Est procul ad stygiæ deuexa silentia noctis
Cimmeriũ domus: & superis incognita tellus
Cæruleo tenebrosa situ: quo flãmea nunq̃
Sol iuga: fidereos nec mittit Iuppiter annos.
Stant tacitæ frondes: immotaq; sylua comãti
Horret verna iugo: specus vmbrarũq; meat⁹
Subter: & Oceani pceps fragor: aruaq; nigro
Vasta metu: & subitæ post longa silẽtia voces.
Ensifer hic: atraq; sedens in veste Celeneus
Insontes errore luit: culpamq; remittens
Carmina turbatos voluit placantia manes.
Ille mihi quæ danda forent lustramina cæsis
Prodidit: ille volens Erebum terrasq; retexit.
Ergo vbi puniceas oriens ascenderit vndas:
Tu socios adhibeto sacris: armentaq; magnis
Bina deis. me iam cœtus accedere vestros
Haud fas interea: donec lustralia pernox
Vota fero: mouet en gelidos Latonia currus.
Flecte gradũ: placitis sileãt age littora cœptis.
Iamq; sopor mediis tellurem pressĕrat horis:
Et circum tacito volitabant somnia mundo:
Cum vigil arcani speculatus tempora sacri
Ampycides petit aduersis Aesapia syluis
Flumia: & ęquoreas pariter decurrit ad vndas.

Quos ecce. q̃les cõspicis nũc Argo. Sed nr̃a. vbi recte vates cũcta disq̃siuit, morbi causã scrutat⁹ est, remediũ vt deeuit pollicet̃. Cognita. nr̃m. sane vilescit mysteriũ & sacramẽtũ/Mopsorũ si q sũt, atq; vtinã nulli, iscitia/q aĩas resides/timidas/egraq; fatiscẽtes segnitie ĩ lachrymas gemitusq; resolutas ꝓsolari nequũt: remedia ñ hũt cognita:

et si quę sint iamiam salutem desperaturę nõ habent id cõpertum qd subleuet/stabiliat: & perseuerantiã in bonis operibus induat. Et horũ miserrimi sunt qui quũ viam nõ nouerunt: nec pfecto illis cura incessit viam reperiendi. quin oĩm despicatissimos & nequissimos cẽsere debem⁹ qui e via subducũt. Cimmeriũ populorũ Scythię vltima incolentiũ. Ptole. in tertio ponit Cimmerios in Sarmatia Asiatica, & Cimmeriũ promontoriũ post Tanais fluuij ostia: & Cimmeriũ ciuitatẽ in Taurica chersoneso. Incognita. solis nãq; lumine nũq̃ illustratur. semp tenebrosa. vnde natũ est prouerbiũ Cimmerię tenebrę ab Heras. & Beroal. recte expositũ. vnde illud ex poeta vt meminit Strab. Illis sol nunq̃ Phaeton sua lumina spargit. Perniciosa sup nox semp tenditur istis. Illuc Home. in xj. Odyss. ostendit Vlyssem appulisse dicẽs. Hoc facto plenis tota die velis iam nocte obscura pfundi oceani fines attigimus vbi Cimmeriorũ populus & ciuitas caligine & nube obducitur. nunq̃ eĩn solẽ aspiciunt: neq; quũ stelliferũ cælũ permeat: neq; quũ sub terra eminus agit: sed miseri mortales exitiosa nocte damnãtur. ait eĩn. λ. ο Δυσ. εμθα δ' κιμμεριων αμδρων δημοσ' τε, πολισ' τε νερι και νεφελη κακαλυμμενοι, ουδε ποτ' αυτους ηελιοσ φαεθων επιδερκεται ακτινεσσιν ουθ' ο ποταν σ' ικησι προσ ουρανον αστερεντα, ουθ' οταν αν-+ επιγαιαν απ' ουρανοθεν προτραπηται αλλ' επι νυξ ολον τεταται δυλοισι βροτοισι. Hos videtur signare Ponta. v. de astr. Quis & pauperies comes est: comes alma voluptas: Et solẽ odere & tenebris lętantur opacis. Specus, respicit forsan poeta ad specus Cimmeriorũ qui sunt in Italia iuxta Auernũ vnde noctu egrediunt. Ensifer, gladio munitus: vt regem decet seuerũ. Atra in veste Celenus. Dicũt græci κελαινον atrum: qd nomẽ recte congruit Cimmeriorũ regi. Hom. α ιλιαδ. αι-+ατοι αιμα κελαινον ερωησ' ρ περι δουρι. i. statim niger tuus sanguis per meã hiastam emanabit. Luit. abluit, & lustrat. Insontes errore. quos error facit innocẽtes. Nam vt inquit Sen. in Hercu. fur. Quis nomẽ vnq̃ sceleris errori dedit. & in Hercu. Oeth. Erroris istic omne quodcũq; est nephas: Haud est nocens qui cũq; nõ sponte est nocens. Culpãq; remittens. relaxans. & recte culpam dixit quũ sit eius qui ĩpsũ nesciens: quũ tamẽ & scientis delictũ diuina interdũ remittat pietas. Carmina. vtitur quibusdã cantibus & vt nunc dicitur precibus quibus auerruncantur spiritus immissi. Lustramina. ostendit quibus opus est lustrationibus ad pacandos cęsorum manes. Erebum & terras. sydera prętermisit vtpote non cognita. Puniceas. docet Gell. puniceũ colorẽ seu Phoeniceũ ruffi esse coloris quẽ acuunt quasi incẽdentes albo virenti sensim illuminãtes/nigro ve infuscantes, aut ipso viridi colore miscẽtes. & secũdã corripit vt φοινικοσ' και φοινικεοσ' sic φοινικισ' ostrum. vnde orit qd latine Phœniceus dicit. Ouid. Phœniceas vestes elusaq; vulnera sentit. Et Lucr. Phœniceusq; color. quę exempla probãt Senecã a suo nitore non secludendũ in Med. quũ ait. Ostro sic niueus Phœniceo color Perfusus rubuit: vbi puniceo repositum cõspicio aliã habet quãtitatem Phœnix pro aue & gente Tyria, in obliquis, & hinc ductis. Hom. κ. ιλια. dixit αμφι δ' αρα χλαιναν περουησατο φοινικοεσσαν λιπλην εκταδιην &c. Sed &. η. ιλ. ait αιασ δε σωσερα διδου φοινικι φαινων. Ego sane semp legi Phœniceus secũda correpta: & Phœnices/Phœniceq; longa. Propterea apud Ouid. Lucr. & Senecam tutissime legendũ monco Phœniceus. Oriens. sol orientem ingrellus. Socios. qui sunt sceleris participes. Magnis deis. putant deos esse qui ex Samothracia in Phrygiam aduecti sunt a Dardano: inde in Italiã ab Aenea: quorũ Virg. meminit. Cum sociis natoq; penatib⁹ & magnis diis. In quo Enniũ imitatur, vt ostendunt versus a Cicerone primo de officiis citati. Alii terrã & cælum: ex Varronis sentẽtia nominãt. Bina. numerus est par inferis gratus. Me iã vestros decet me noctẽ ducere sine somno & precibus inuigilare: ideo semoueri a vestro consortio: ne turba mẽtem prępediat. Littora Argonautę in littoribus versati sileant. Nec illud est sine mysterio: licet non inde ad nos tamen traducto. Et ita multis ethnicorũ innixa est antiquitas: quibus aut similibus nostra iuuari videtur religio vt de crucis signaculo Cel. in vij. notat, de expiatione ramo fluuialibus vndis asperso/sacerdotis precibus, populari voto & silẽtio/sale & viua aqua quibus membra nouantur / actisq; horrificis/tanto metu/tanta obseruantia & religione complendis/nocturnis precib⁹/sacerdote puigili/castitate/vittis/hostijs/ardẽtis luminis cõseruatione/& euocatiõe/vestis candore/versus otientem manuum sublatione / genuum inflexione / electioneq; loci eminentioris/ quæ omnia ex ægyptijs hebræisq; sumpta videtur mysterijs. Haud phas. Ex veterum institutis qui sacra facturus erat hominum cõsortia per nox sacrisq; intentus fugiebat: vt etiam christianismo quidam addicti/qui media nocte surgunt ad confitendũ domino/aut pernoctantes cælicis meditamentis rapiuntur. Peruox. hoc vt perdius dicitur. Sileant. quæ solent sub Echus persona voce recepta insonare. Iamq; chrioriographia. Horis medijs. Bononiensis impressio habet oris/malo horis legere, & signatur media nox/volitabant: sunt enim alata somnia propter celeritatem/facile enĩ & velociter somnia irrepũt. Oui. alas signans ait de Morpheo. Ille volat nullos strepitus facientib⁹ alis Per tenebras intraq; morę breue tempus in vrbem Peruenit æmoniam: positisq; e corpore pennis In faciẽ Ceycis abit Ampycides. Ampyci filius. Hũc diximus Phœbæum quẽ vocat poeta Ampiciden: q; putarent eum phœbi esse filium: q̃uis plures fuerunt: seu quia phœbi cultor/quod Oui. in viij. complexus est dicens Phœbe ait Ampycides: si te coluiq; coloq; Da mihi. quod petitur certo contingere telo. Aesapia. Sic Despaute. legit: Nestorisq; opinionem repellit: qui primam sine diphthongo notãdam asserit. Strabo in duodecimo legit Aesapum si textus mendam non habet Dorionas (inquit) maxime dicunt qui circa Cyzicum habitant ab Aesapo vsq; in Rhyndacum. & in. xiij. Post Cyzicenorum vrbem & Aesapum est Troadis initium secundum Homeri descriptionem: qui inquit (vt vult interpres) Quiq; colunt zeliam extremæ radice sub idæ: Aphnij ab Aesapo potãtes flumina Troes Dura Lycaonides in prælia Pandarus egit. vbi legi potest Aesepo, etsi apud Ptol. in. v. lib. loquentem de littore propontidis minoris Asiæ quæ Hellesponto imminet, legitur. κυζικοσ' αισηπου σοματα/παρων γρηιμου σοματα λαμ-+ακοσ'. vbi legendum est αισηπου. Apol. εκ δε τεφοιο ποταμου αισηποιο. ergo Aesepus recipiendum videtur. nisi quis mutet η in α apud Strab. & alios. Sed & vt Apol. codex ostẽdit lege re possumus Aesepus. αισηποσ' οι δε γελειαν εμαιον υπαι πολα μειατον ιδησ' αφγειοι πινουντεσ υδωρ μελαν αισηποιο τφωεσ'. Non enim semper. η in α vertitur. Scio dici ησ'ωρ: αδρησοσ': λητω & similia pleraq; Sale purpureo. mari nitescenti. vnde diximus vndas puniceas. Sic furium Antiatem locutum ex Auli Gell. lectione certiores facti putamus quũ dixit ventos purpureas facere vndas. Verba Gellij sunt. Et q; mare cęruleum crispicans nitescere facit purpurat dixerit. quod verbum vt tetrum & insuaue Cesell. Vindex grãmaticus nõ ignobilis nõ approbat. At cũ Gellio verba Furiana nõ videãtur insuauia, q̃ dãnat vt aspera Cesell. in mediũ adducere placet. Sicut fulica leuis volitat sup æquora classis Spũs eurorũ virides quũ purpurat vndas. Seruius quoq;

Cimmerij.

Celenus.

Error innoxi⁹

Phœniceus color.

Ampycides.

Aesapia.

Aesepus.

Sacra nostra cũ ethnicis cõcordare.

Hic sale purpureo:viuacq; nitentia lympha
Mēbra nouat:secq; horrificis accōmodat actis.
Tempora tum vittis:& supplice castus oliua
Implicat:& stricto designat littora ferro.
Circum humiles aras:ignotacq; nomina diuū
Instituit:syluacq; super contristat opaca.
Vtq; metum:numēcq; loco:sacramq; quietem
Addidit:ardenti nitidum iubar euocat alto.
Atq; Argoa manus variis insignis in armis
Ibat agens lectas aurata fronte bidentes.
Delius hic longe candenti veste sacerdos
Occurrit:ramocq; vocat.iamq; ipse recenti
Stat tumulo placida trāsmittēs agmina lauro.
Ducit & ad fluuios:ac vicula soluere mōstrat
Prima pedū:glaucacq; comas prætexere frōde
Imperat:hinc alte Phœbi surgentis ad orbem
Ferre manus:totiscq; simul procūbere campis.
Tunc piceę mactātur oues:prosectaq; partim
Pectora:per medios partē gerit obuius Idmō.
Ter tacitos egere gradus:ter tristia tangens
Arma simul vestesq; virum:lustramina ponto
Pone iacit:rapidis adolentur cætera flammis.
Quinetiā truncas nemorū:effigiesq; virorum
Rite locat quercus:simulataq; subligat arma
Huc Stygias transire minas:iramq; seueri
Sanguinis:his orat vigiles incumbere curas.
Atq; ita lustrifico cantu vocat.Ite perempti:

Locus Furi

non aliter illud Virgi.in.viij.exposuit.Virgatis lucēt sagulis. q̄ purpuratis. Et qm̄ in Furij versum incidimus,nouerint adulescētes p̄ celeumaticū pedē eē scd̄m versus primi.Nec legēdū est vt Fuligo leuis: qd̄ Quintian⁹ noster maculosum nactus codicē aliquādo legit vt in Epog.conspicit.In lucernis autē Gellianis aliter sentit. Viua lympha.hęc expiationi

Purgatio triplex.

necessaria.In sacris sane tres sunt purgatiōes quibus vsa est antiqtas. Solēt aqua ablui/aut aere vētilari/vel tęda & sulphure lustrari. Idq; multis exponūt Seruius & Landi. in secūdū Georg.Virgil.Et te Bacche vocāt p̄ carmina lęta:tibiq; Oscilla ex alta suspēdūt mollia pinu. Hui⁹ meminit Iuuenal.Quoties hic talis ad illos Vmbra venit/ cuperent lustrari siqua darētur Sulphura cū tędis:et si foret humida laurus.Et Papi. Phœbe tibi exuuias mōstra tę pręmia noctis Nondū ablut⁹ aquis &c. Viua.fluēti & naturali.inq̄t Seru⁹. Esq; verbū

Aquis ablui & asergi.

augurale.Virg.Donec me flumie viuo Abluero.Et idē. Dic corpus ꝓperet fluuiali spargere lympha. vbi Seru⁹ ait sacrificātiū superis esse morē lympha ablui,iferis aspgi . Et nos primum christianismo addicendi vnda abluimur semel/qd̄ non iterat̄ sacramentū,inde sæpius aspergimur,norūtq; oēs quāta sit aquæ crucis signaculo verbiscq; mysticis notatę efficacia ex eo ꝓcedēs qui aquarū viuētiū pute⁹ est/fons viuus/qui in aquarū substātia maxima quęcq; sacramēta cōdidit.Nouat.per aquę infusionē aut aspersionē.Horrificis.quia magicis.Imitat̄ poeta Virg.in q̄rto Aeneid.con

Magię horror

feratur vterq;:& mira cōspicietur similitudo. Et dicit Val. horrificis,horrorē nāq; cōcutiūt ea quę arte cōplētur magica:quā ideo Romani,inquit Seru⁹,semp̄ damnarūt.vndeVirg. ait.Magicas inuitā accingier artes.Vittis.hoc erat præcipuū inter sacra.vnde Dido nutricē

Sacrificulos herbis castrari

admonēs ait. Tuq; ipsa pia lege tēpora vitta. Castus. sacerdotib⁹ sacra accipiētibus sola remanebat sacrorū cura,ab his ꝓcul venere⁹ calor:nam & herba quadā emasculabātur. Anti qui dicūt lactucā: quę somnū excitat:venerē ĩhibet:æstū refrigerat:vt docet Pli.xx.li.Beatissimus Hieronymus sanctitate clarus/eloquētia insignis,cicutā noiat dicens primo ad Iouinia.Hierophātas quoq; Atheniēsiū vsq; hodie cicutę sorbitiōe castrari.Nō omittendū illud sumptū ex Cano.decret.distinct.xxxv. ministros tēpli vinū ꝓhiberi ac sicerā bibere: ne ebrietate grauētur corda eorū,vt vigeat ꝓpetuo sensus & tenuis sit:vel quia vēter mero æstuās facile in libidines despumat.Attēdantq; nātes sacris initiati veneri aleę ebrietatiq; inseruiētes,aut desināt,aut damnent̄.videātq; quid sibi velit Virgil.dogma. Quicq; sacerdotes casti dū vita manebat. Oliua supplice.qui pacē veniāq; postulabāt oliuę ramos gestare solebāt.Virg. Iāq; oratores aderāt ex vrbe Latina Velati ramis oleæ,veniāq; rogātes.Et Pap.Theb.vlti.Mite nemus circa cultuq; insigne verēdo Vittatę laurus & supplicis arbor oliuę.p quā

Oliua pacifera.

pax supplicādo petit̄.inquit Lact.Hanc Atheniēses Hiceteriā vocāt:reliqui gręci Etesionē. etsi Volat.ait Athenienses posuisse εἰρεσιώνην.i.ramū oliuę siue lauri plenum fructib⁹ varijs in Famę tēplo Delphico.Littora designat.vbi sacra solēnius peragerent̄:vbi arę struerent̄:& inuocarent̄ numina. Sic tēplorū cōstructores immo etiā vrbiū,loca tēplis & vrbib⁹ designabāt.Ignota.aut nō cognita/vel si cognita q̄ dici nephas erat,vt apud Pap.de

Etisione.

Demogorgone.Et triplicis mūdi dm̄n quē scire nephastū:Illū sed taceo.Cōtristat.cōtristat̄.vtrūq; em̄ dicet̄.Metū,religionē.vt Virg.Multosq; metu seruata p̄ ānos.Nō aūt dī Timor vl Pallor aduocat⁹:etsi numē sit:cui Tullus i bello Veiētino ædē cōstruxit.Loco.pri⁹ designato.Quietē.quā expetebāt Argon.ne facta cęde furijs agerent̄.Iubar nitidū.Helias sacra faciēs p̄sentib⁹ Baalis sacerdotib⁹ iubar nitidū:imo ignē ipetrauit e cęlo vocatū. Sed is Mopsus solis ortū postulat & aurorā.qd̄ totū iter p̄ces ab ardēti cęlo euocatū/sct̄i spūs grām & ignē cōburētē portēdit.Ipe ei est q lumē accēdit sensib⁹/corpis ifirmitatē cōfirmās/hostē repellēs lōgi⁹/pacē tribuēs/noxiū oē excludēs/q aufert vitia/virtutes affert,cordaq; sic illumiat vt nullis spūuz imūdoꝝ tenebris iuoluant̄.& hęc oīa

possunt Arg. licet nō capientes optare.Et Homericus Vlysses ostendit igne & aqua cædes factas posse expiari. Nunc ergo euocat iubar:solem in principio diei. Philost. ait Apoll. Tyaneum dicere solitum in aurora cū deis versandum,& sermonibus honeste impendendum.Mopsusq; hunc morem seruauit. In aurora nāq; cum deis immo etiam in nocte versatus est,vt purior mens cum precibus offerretur superis.& nos mane purificatis mentibus:& fonte lachrymarū nocte expiata ad aram accedimus.Nō em̄ ad aram cōsulere oportet.Nos itaq; in tali

Aras tangere

procinctu sacra peracturi aras cōtingimus.qd̄ & Virgi.obseruauit. Talibus orantem dictis/arasq; tenētem Audijt omnipotēs. Item. Talibus orabat dictis arasq; tenebat. Idem. Tango aras,medios ignes.& numina testor Inde loquit̄ de deis sacra faciens:reliquū tēpus nauigationi impēsum. Atq; Argoa. aderant & Argonautę:pro quib⁹ sacra fiebant,nec sine munerib⁹.Inter em̄ ea quę delicta hoim delēt,sunt eleemosynę & munera: qd̄ veteri

Eleemosynæ.

lege etiā obseruatū est.Lectas.vt acceptior esset hostia dño,nihil em̄ superis sacrabatur nisi lectū.Virg.Lectosq; sacrabo Alma viros.propterea nō respexit deus primi parricidę munera.Delius.Phœbi Delij sacerdos.Et hęc

Lecta.

sequētia ex Aegyptiorū Iudęorūq; cerimonijs excepta sunt. Candēti.& is candor vestis animæ candorē signabat.Pap.de Amphiarao phœbi vate.Albaq; purpureas interplicat ĩfula cristas.Ramoq; vocat.nec id a nūis alienum cerimonijs.Idq; Virg.nō omisit.Idē ter socios pura circūtulit vnda(vel circūluit vnda)spargēs rore leui/& ramo felicis oliuæ,Lustrauitq; viros.Recenti.Virg. Corpusq; recenti Spargit aqua:ramūq; aduerso in limine figit.Fluuios.quibus abluerētur. Vincula soluere. Seruius docet sacrificātes vincula soluere solitos:quū absolui & religari optabant.vnde dicit̄ de Didone. Vnū exuta pedē/vinclisq; in veste recincta,vt his respondeat̄,vel eo me soluat amātem.Et hęc se carminib⁹ promittit soluere amantē.At in sacris magicis quib⁹ sacerdos vincire tētabat,oppositū his ꝓficiebat.VndeVirg.EtVeneris dic vincula necto.Pedum prima vincula.vel vnius pedis.s. dextri vincula,vt cocat cū Virg.Vnum exuta pedē. Nec in his sacris expiatorijs id obseruabat̄,quū enim Hecate visa fuerit altero pede nudo,vnde dicta est Empusa,Dianę sacra faciētes nudo erāt pede. Sen. Tibi more gētis Vinculo soluens comā secreta Nudo nemora lustraui pede . Et id putauerim originē dedisse pueris moriam aut quid simile actitantibus salute præuia dicētibus,ex Barathri voragine ad auras superas altero pede nudo se

Empusa.

emersisse.Alte ferre.eleuare manus: qd̄ & nos veniā precaturi facin⁹.Ad orbē Phœbi. Coluerunt antiqui & maxime Arabes & gręci solē: ad quem conspiciendū Anaxagoras se natum prædicabat.lux em̄ nitidissima sapiē

Sol.

tiam notat.calor amorē/radius grariā.Procumbere.Et id quoq; a nobis vsurpatum. Piceæ.furuæ.qd̄ inferis cōgruit.Virg. Quattuor hic primū nigrantes terga iuuencos Constituit:& inde ipse atri velleris agnā Aeneas matri Eumenidū magnęq; sorori Ense ferit.Prosectaq;.diuisa. Solebāt Aruspices duas fibras sic diuidere vt partē

Prosectas.

sacrificās ptē aduersari⁹ haberet.vn̄ ꝓsecta dicebāt̄.Luc.Lauit calido ꝓsecta cerebro.Idq; notat Val.dicēs.Partē gerit obuius Idmon. Ter tacitas.circum aras pedes mouerunt Græci diu hunc sacrificādi morem seruarunt vt aras circūcurrerent ab lęuo dextrorsum cursum auspicati zodiaci quadā imagine:cuius motio mūdo sit diuersa ad exortum vergēs. Mox vero a dextris lęuorsum ꝓcurrerent:quo motu cęlū rotari est manifestū.Et nos hostias deo oblaturi arę sinist:ā adimus,partē inde dextrā,postremo ad sinistram redeuntes.Tristia arma.quib⁹ vsi cędē tristē fecerāt.Vestes.cęde pollutas.Lustramina.purgamina/sordes.dicūt λύματα. Sic Agamēnon in restituēda Chryseide iussit exercitū lustrari/ qui purgamina ĩ mare iacientes Apollinē hecatombe honorarūt tauros & capras sacrificātes.ait em̄ Ho.α.ἰλια.λαουσ δ' ἀτρ ἀδης ἀπολυμαιμεωθαι αμωγεν οι δ' ἀπελυμαιμωντο και ἀλαλυματ̄ εβαλον εν δομ δ' απολλωνι τελεεσασ εκατομβασ ταυρων ηδ' αιγων παρα θινα λοσ ἀτρυγετοιο.Pone iacit.sic & sacerdos immo deus ipse post tergum seu pone peccata proijcit. Ponto. Aesepo flu. Cætera.quæ ablui erat difficile vt tela fracta. Adolentur.cremantur.Quinetiā adiunxit insuper effigies cęlorum secūdum consuetudinē.vnde Virg. Effigiemq; thoro locat haud ignara futuri.& idem. Terq; hæc altaria circum Effigiem duco.Macrob. satur.primo ait Herculem vbi in Italiam venisset,pro sociorum numero quos amiserat e ponte sublicio tot hominū simulachra demisisse,erantq; scirpea/& dicebantur scirpeæ illę imagines Argei

Scirpea simulacra.

quorum meminit Gell.xv.ca.lib.x.Et Ouid.dicens Tunc quoq; priscorum virgo simulachra virorum Mittere roboreo scirpea ponte solet. Argeos dictos putant a principibus qui cum Hercule Argiuo venere Romam & in Saturnia subsederunt.& in tertio Argei ab Argis. Argei fiūt ex scirpeis virgultis:& sunt simulachra.xxx. hominū.Ea quotannis e ponte sublicio a sacerdotibus publice deijci solent in tyberim. De his Plutarch.in proble.Virgil.vocat illas aut similes imagines oscilla scd̄o Georgi. Oscilla ex alta suspendunt mollia pinu. Simulataq; quæ in sacris haberi non poterant simulabantur inquit Seru.illud Virgil.exponens. Sparserat & latices simulatos fontis auerni.Huc transire.in Argeos seu statuas quernas.Stygias.vmbrarum.Offerunt nostrates aliquando:sed non ad hos vsus cereas imagines argenteas/aut aureas. Sanguinis.qui effusus est.quem vindicari

Argei.

Oscilla.

postulat regius prophetes.His orat.precatur vt si curę sint oriturę in imagines transeant.Luctifico cantu.carmine expiatorio. Et nos aliter mutantes pro animabus pro quibus orare pium & summū opus est,sacra facimus lustralia requiem ęternam precantes/cantuq; vtentes lustrifico:& quo frequentius sacrum fit & sanctius eo speratur vtilius. Theophrast⁹ is qui Aristoteli successit,dicere solebat eum qui cæteris vult esse admirationi,debere libenter dijs sacrificare non tam multa q̄ frequenter & pie.Nam hoc sanctitatis,illud copię signum est,nosq; ingratos haberi qui plurima a dijs acciperemus/& nulla offeremus sacrificia.Et si assiduitas neq; laudetur neq; vituperetur: tutior tamen mihi videtur hominū vita longeq; robustior & in pugnam excitatior quæ tanto munita est viatico : nec in hac valle calamitosa gradus cōstantiores mihi persuasero,ijs quos annui vel mēstrui cibi cælestes firmauerint.Insuper quātum valeant sine intermissione preces pro ecclesia & vita functis ad deum effuse,satis constat. Faciat tamen vnusquisq; qd̄ secundum vitam suam pie credit esse faciendum/ accipiat quotidie qd̄ prosit/sic assidue viuens qui tanti hospitis assiduitate dignus sit, vt apud nos canitur:nec sacri assiduitas leuē inducat cōsuetudinem. Q d̄ si minus acceptum est:caueat vir bonus ne dum vult sacrorum intermissione cordis ardorem intendere:desuetudine quadam fatiscat.difficilius sane forma nouatur : q̄ bene culta seruatur. Ite perempti. Animabus nos pacem optantes & requiem non secius loquimur: q̄ q; in pace eant:& requiescāt. at nūc,ite perēpti,ad stygias vndas:neq; nos ꝓsequamini.Q d̄ aūt sacerdos peractis sacris vbi missa est angelo duce ad sedes supnas hostia,ait,Ite,ad textū nō facit.sed adductū q; a ritu antiquo dictū sit i sacris/qb⁹ absolutis dicebat sacerdos Ilicet.Abolete,memoriā delete,nā & eorū quę passę sunt memorant̄ vmbrę.vnde in primo

Mane sacrificandum.

Sacrificandi mos.

Sacrificādū sæpe.

dictum est, Memorēq; tulit sub nubibus vmbram. Ad abolitionē itaq; vittonis/ire/& minarum sacris opus est. Papi. Hos abolere metus magici iubet ordine sacri Carpathi9 vates Et Virgi. Abolere nephandi Cuncta viri monumēta iubet mōstratq; sacerdos. Ocia. absit labor quē assumeretis nos psecuturi. Amor. vsq; adeo stygias sedes amate vt nostras nō curetis. Procul. nā nō propulse sacris vel precib9 semp adsunt. vt dixim9, Oibus vmbra locis adero. nec aliter turbant imaginosi. Nec velim. potestatem sacerdotis poeta exprimit. Satisq; rebus seminatis: nam ob cędem sępe sublata est terre fœcūditas: tuncq; statuas erigentes leuabātur. vt recitat Herod. in Terps. de Epidaurijs: quorū terra nihil reddere conspecta est. hincq; sup calamitate oraculum cōsulentes delphicū, a Pythia audierunt Damię & Auxesiæ simulachra esse erigēda: & postq̄ erexissent: melius secū actū iri. Ex ligno itaq; oleagino facta sunt ab Aeginetis simulachra indeq; surrecta. Luctifer. luctum pestemq; aferēs. Nec populi. si populis legitur, ordo est, nullę pestes & nullus annus luctifer ingruat pecori, fatis, nec populis. si populi, qd̄ min9 placet, nec populi, nec nri nepotes &c. Ve luant. Alij codices habent velent. lego ve luant, nec tamen velim legē esse cretensem sed monitionem. si quis autē puicaciter tutetur velēt verbum, nihil ipedio. Frondētibus. hoc est ex ceremonijs antiquis: & maxime Persarū, quorū magi qui sacris præficiebantur, carnes super mytto & lauro positas virgis subtilib9 adurebāt: moxq; oleū lacte mellęq; pmixtū cōsper gebant: precabāturq; fasciculos ptenues ex myrica manu tenentes. Nos aūt aliter nostra vtimur hostia: quā manducari nō lacerari solitā agn9 iudaic9 typice ostēdit. Apud varias gētes varię sacris oblatę sunt hostię, varia cæsa sunt aīalia. Nec regio Taurica immo Galli ea ab hoie abstinuit. Nec patriarcha ꝓprio filio nisi diuino monitus oraculo pepcisset. Et ita arę vario cruore fuerūt vbiq; terrarū asperse: prēter vnā Deli arā apd̄ quā hostia nō cædebat: sed solēni prece tātū fiebat veneratio. Hāc coluit Pythagoras vt īmaculatā & virginea. Placidi. nō ergo his similes q̄ Laocoōta cū filijs lacerarūt. Angues. imitatio est Virgi. Sic agmine lōgo Tandē inter pateras & leuia pocula serpēs Libauitq; dapes. & subdit. De pasta altaria liquit. Ridicula sacerdotū Baalis sacrificia Daniel vates sanct9 oñdit, quū oblata a deo depasci cōminiscētes ꝓlati fūt a Daniele βωμοβοροι. Vmbrarū famuli. illorū qui fuerāt cæsi. Virg. Incert9 geniūne loci: famulūne parētis Esse putet. Et nos panē vinūq; īter sacra offerre solem9. Nec visū vertere. Idq; ex sacris. vñ dicit. Retro ne aspexeris. qd̄ cōscientiarū aurigæ & scrutatores imperant. Si eñ frustra Neptunū inuocat qui secundū patitur naufragiū, quid sperabit ꝑter mortē millies decimis fluctib9 immersus? Canis ad vomitū redit: nec tamē idē tertio placet. Nec visum. Imperat Mopsus Argonautis vt Cyzicū nō respiciāt: cædisq; obliuiscant & sceleris quod sacris deletū est. Exciderint. elapsa fuerint & effluxerint. Gesta. scilicet fuerāt. Fatis.

Abolendę ire sacra.

Statuarum erectio.

Sacrificandi varietas.

Deli ara.

Non recidiuādum.

Ac memores abolete animas: sint ocia vobis.
Sit Stygię iā sedis amor: ꝓcul agmine nostro
Et procul ite mari: cunctisq; absistite bellis.
Vos ego nec Graias vnq̄ cōtendere ad vrbes:
Nec triuiis vlulare velim: pecori q; satisq;
Nullæ ideo pestes: nec luctifer ingruat annus.
Nec populi nostri ve luant ea facta minores.
Dixerat: & summas frondētibus intulit aris
Libauitq; dapes: placidi quas protinꝰ angues
Vmbrarum famuli linguis rapuere coruscis.
Continuo puppem petere: & cōsidere trāstris
Imperat Ampycides: nec visum vertere terrę.
Excideriṇt quæ gesta manu: quæ debita fatis.
Illi alacres: pars arma locant: pars ardua sūmis
Insternunt tabulata foris: oriturq; trementū
Remorum sonus: & lætæ concordia vocis.
Iuppiter vrgētem ceu summa Ceraunia nubē
Cum pepulit: mouitq; iugis: fulsere repente
Et nemora & scopuli: nitiduſq; reducit æther
Sic animi rediere viris: iamq; ipse magister
Nutat ab arce ratis: remisq; obsistere tendit.
Instaurant primi certamina: liber amictu
Eurytus: & dictis Talai non territus Idas.
Inde alii increpitāt: atq; ęquora pectore tollūt.
Par gemitu pulsuq; labor: versumq; vicissim
Mittitur in puppem remo mare, lætus & ipse
Alcides: quisnā hos vocat i certamina fluctꝰ?
Dixit: & intortis assurgens arduus vndis
Percussit subito deceptum fragmine pectus.
Atq; in terga ruens: Talaum: fortēq; Eribotē
Et longe tantæ securum Amphiona molis
Obruit: inq; tuo posuit caput Iphite transtro.
Iam summas cæli Phœbus candentior arces
Vicerat: & lōgas medius reuocauerat vmbras
Tardior hic cessante euro: q̄ proxima Tiphys

Littora/q̄sq; dabat densos trabe Mysia mōtes
Aduehitur. petit excelsas Tirynthius ornos.
Hæret Hylas lateri: passusq; morat iniquos.
Illum vbi Iuno poli summo de vertice puppē
Deseruisse videt: tempus rata diua nocendi
Pallada consortem curis cursusq; regentem:
Nequa inde incœptis fieret mora: fallere pria
Molitur: charoq; dolis auertere fratri.
Tū sic alloquitur. Procerū vi pulsus iniqua
Germaniq; manu repetit quo crimine Perses?
Barbaricas iā mouit opes: Hyrcanaq; signa.
Aeetes contra thalamis & virgine pacta
Conciliat reges Scythicos: primusq; coacta
Aduehit Albana Styrꝰ gener agmina porta.

Quę mutari nequeunt. Alacres. Vellē hęc oia recte ab omnibus perpendi. ecce quos metus angebat: opprimebat languor: desperatio trahebat, mors insidiabatur: alacres & securi nauigant arietis vellus sperantes. Thoris. Malo foris legere q̄ vel toris vel thoris. Foros siquidem dicimus summos in nauibus sup quos nautę discurrunt. licet & transtra vocari possint. sed & sedem quis dicet thorum esse late sumptum. legat quisq; qd̄ censebit vtilꝰ. puto literę mutationē esse factā. Facile enim ex f. t. ducitur. sic insternūt foris dico ꝑ in foris sternūt. Alij insup q̄bus thoris gratius est. exponent pro ablatiuo instrumentum referenti qd̄ non admitto. Nec vi trī iubeo delēdū thoris: sed trī moneo lectores qui cursim locum hunc trāsegerunt: vt rem exactius rimati. qd̄ est conuenientius non abijciant. Concordia. Vbi visum terrę subtraximꝰ. i. terrena despeximus: q̄ ardua sunt paramus: sequuturq; mira rationis sensusq; corporei cōcordia ex mētis serenitate procedens. Cōcordia vocis. Orpheus, vt docuimꝰ, remos ordine mouiri docebat. Hinc sequebatur dulcis remorum sonitus: iamq; vocū suauis harmonia. Iuppiter. sicut Iuppiter solet serenitatem inducere pulsis nubibus ex mōtibus Epiri. Ceraunia Epiri sunt montes a fulminibus dicti (κεραυνοί eñ fulmen est: vnde aquę ceraunię ad rigandū non inepte: quę tonitru & aere concusso fulmine impluūt) diuiduntq; mare Ionium ab Adriatico. dicente Virg. Prouehimur pelago vicina ceraunia iuxta. Vnde iter Italiā cursusq; breuissimus vndis. Pomp. Mel. ait iuxta Ripheos montes etiam ceraunia tolli, qd̄ testatur Strab. in. xi. & Ptol. in. v. Tenduntur montes versus Sarmatiam ἱππικά καὶ κεραυνία. Iugis. Ceraunijs. Sūma aūt ceraunia dicit poēta. & Virg. Aut Atho aut Rhodopen aut alta Ceraunia cęlo Deijcit. & grēci ἀκροκεραυνία. nam ἀκρον summū altūq; signat. Sic rediere. Pulsis e mēte tenebris. Instaurāt. Ab istar dicūt deduci: & quū restar nōdicit: nec restauro latine: quo tī Iustinꝰ est vsus. Interea quū Dariꝰ bellū restauraret: cuiꝰ auctoritas si nihili pēdit, audiat Varro ī Agathone. Pueri obscœnis ꝓbis nouę nuptulę aures restaurāt. Ita locū citat Marcel. si nō ē mēda ī codicib9 iō ab in & stauro trahūt. Liber amictu. Exutꝰ. Increpitāt. Inclamāt mouētes. Vir. Tū Bitię dedit increpitans. vbi Ser. ait. Inclamās: aut familiariter arguēs Bitię segnitię tarde capiētis paterā. Et hic sic poni poterit ꝑ arguēte familiariter nauigātiū segnitię. Mittit. Remorū ipulsu mare reijcit in postremā nauis ptē. Fragmine. Quū. n. robustꝰ eēt remūq; violētius agere vellet: fregit, & supinꝰ corruit. Deceptū. Nō eñ putabat Hercules se pectori tā violente remū admoturū. Caput. Exprimit Herculis magnitudinē: qui in tertiū transtrū protensus late iacuit. Vicerat. Ascenderat. Candentior. Lucentior Est enim teste Phauorino apud Gel. candēs dictū non a calore sed candore. vnde proprie pro relucenti & igneo ponitur: peruulgate aūt & improprie. pro feruenti: vt cādenti fauilla dictum a Virg. forsitan est. Sed Pont. Gelliū, immo Phauorinū nō Gelliū carpit: qui putauit in versu Virg. Interdūq; atram prorumpit ad ętherа nubē Turbine fumātē piceo & candente fauilla. esse sensum vt nubes esset fumans fauilla & turbine piceo. quum tī Virg. dicere voluerit nubē turbine piceo & candente fauilla: vt inuidus liuenti facie, puella specie venusta. Medius. In medio cęli. Longas. Sunt eñ vmbrę admodum longę sole primū oriente & occidente. Cessante Euro. sic legere placet nō viro nec dubito quin gratius sit futurū viris auribus nō hispidis. Forsan reperit male feriatus q̄ spiā vero: qd̄ legēdū fuerat prioribꝰ literis transpositis: sed qd̄ nihili erat pendēdū adulterinūq; redolens perperā subiunctū est. Sensus aūt est. Tiphys aduectus est in Mysiam lentꝰ nauigans q̄ Eurus cessasset. Erunt forsitan qui viro vt verū partū ꝑligentes hunc sensum dabunt. Tiphys tardꝰ aduectus est in Mysiam q̄ cessasset Hercules cuius remus erat fractus. Sed nobis repugnent: tī erunt qui malent accedere. Mysia. Ptol. in. iij. duas ponit Mysias in Asia inferiorē & superiorē. Hermol. ait Mysiam cē in Europa. At grēci Mysum ponunt Europeum & Asiaticū. Martianus vero per œ Asiaticum scribit: vt ostendunt codices si non sunt mendosi, dicēs. Supra Troa dē in Mediterraneo est Teuthrania: q̄ regio Mœsorū fuit. Pli. tī ait. Quā antiquitꝰ Mysi tenuere. Adiūngit idē Hermol. Virg. Val. Mart. Pli. & Tacitus & fere latini codices habent Mœsia: & dubitatur: vt mœeris & myris. nos tī mysiam reperimus: & cū Ptolemeo textū cōueniētē non mutamus. quinetiam qd̄ Hermol. interdū placet, nō oñibus semper gratum est. Apol. autē ait μυσία Δορυκοῦ ἡ αὐτοῦ χέλυος. Passus iiiquos. Virg. Sequiq; patrem nō passibus equis. Cōsortē. Fauebāt eñ Argonautis. Molitur. Tētat. Fratri. Herculi: nā Iuppiter Herculē & Mineruā genuerat. vnde Sen. in Hercu. Oeth. Tu quoq; Alcidę soror: tantū ex parēte cuspidē in fratrē tuū iaculare Pallas. Repetit. Neutrū est vt appeto apd̄ Gel. Id ferme temporis: vt appetat messis. nisi quis malit legere repetis. qd̄ etiā frequētius iunctū cum memoria ponit. Perses. Frater Aeetę. Fuit & Perses rex Persarū. Itē rex Macedonię ab Aemilio vicꝰ dicique pōt Perses & Persa. Manu germani. Aeetę fratris: a quo vulnerat? aufugit. Opes. Potētiā Barbarorū: vt Sallust. Opibus coniurationis fretus. Hyrcana. Hyrcani auxilio Persę adfuerūt. Vale. in. vj. Ducit ab Hyrcanis vates sacer agmina lucis. Virgine pacta Medea Styro Albaniæ regi desponsata. Styrus gener. Hunc Aeetes generum asciuerat relicto Anausi, Alanorum Heniochorumq; tyranno. Albana. Quæ Albaniam respiciebat: & qua in Albaniam iter erat.

Ceraunia.

Instauro.

Restauro.

Candens.

Mysia duplex.

Perses.

Styrus.

Viden. Viden. Vltima breuis est. Virgil. Viden vt geminę stēt vertice cristę. Et Sene. Viden vt laudis conscia virtus Nō letheos horreat amnes Pap. Viden vt iugulo consumpserit ensem. Alij dicunt variari. Pōta. li. Tumulorum ait. Quęn hic virgo iacet cui⁹ de funere mœrēs proquę ne: sed aspiratio nonnihil adiuuat: vt quū idē prio de hortis Hesp. ait. Exin Hesperijs arbor nitet aurea syluis. Etsi idem videtur aspirationi nō inniti. Nam inquit Exin adulta lachrymis creui senis. Iambicus versus est. Legerē ego exindē. Arctoo de carcere. A parte septētrionali. Nubes. Armatorum multitudo & densitas. Vale. in. vj. Hos super erectam Phalces agit æquore nubē Cū fremitu. Virg. quoq; non dissimili loco ait. Aeneas nubem belli dum detinet, omnes Sustinet. i. impetum vim & multitudinē bellātium. Finē. Oras. Alti. pfundi. Faciēq;. Bonon. codex habet aciem: sicq; malo legere: vt imitatio sit Virg. Iret vt ad muros vrbiq; aduerteret agmē Ocyus. & in. xj. quum Aeneas duceret exercitum ad mœnia dicitur. Castra Aeneas, aciēq; mouebat. nec tñ prorsus abijcio faciē. Affore. Ad futuros esse. Laurent. ait Pap. qd dictū est videri pro adesse vti. Quis, Quibus. At virgo. Sensit Iunonis astus soror Herculis. Nouercæ. Quæ erat nouerca Herculis & Palladis. Blandos. Qui essent immites. Qz q̄. Ergo nō semper iungitur indicatiuo: vt hic docet. Silentia rūpit. Virg. imitatur. Quid me alta silētia cogis Rūpere. Insuperabile. Inuincibile. Nemeam. Id ꝓpter Leonē e luna delapsum. vnde Sene. Sublimis altas luna concipiat feras. Dixit secūdū illorum opinionem: qui asserūt: teste Pico Mirād. xxv. ca. lib. iij. contra Aristotelē, hanc regionē inferiorē esse stellam vnā: & in qualibet cęli stella omnia quæ in nostra visuntur regione esse: sicq; lunā quatuor habere elemēta, valles, montes, stirpes, & animalia q̄cunq; apud nos sunt. Hęc Pythagorici. Et ideo dixit Ang. Pol. Nemeęaq; tesqua Lunigenā mētita ferā. i. syluā Nemeæā, asperā, adituq; difficilē Leonē e luna genitū mētitā. Lernę. Id ꝓpter Hydrā ab Herc. cęsam: cuius felle acidas tinxit. Pausanias ait in honorē cereris Celetas celebrari: & Lernęa iñ vocari. Fessa minis. Sic legendū est nō nimis: vt codex Bonon. ostēdit. Bellua. Odio feruēs & furore turbata. apostrophe vtitur. Phrygijs mōstris. Quæ Hercules Hesionē liberans in Phrygio littore oppressit. Pulchro. Qui ante Herculis aduētum tot corpora cōsumpserat: tātāq; Troianis tristitiā intulerat: nūc aūt cæso mōstro pulcher ꝓspiciē. Regū soror. Iouis Neptuni & Plutonis. idq; a Virg. tractū ē. Ast ego quę diuū incedo regina: Iouisq; Et soror & cōiunx vna cū gente tot annos Bella gero. Vllus honos. Id quoq; ex Virg. est. Aut qsnā numen Iunonis adorat: Prēterea aut supplex aris imponit honorē. Primitię. Sūt primi fructus. & nūc alio trāsfertur significātia: nā primas laudes & initia itelligit: & qd nō sperabat ex primis odijs doloribusq; expositis & satis lucrū. Angues. Quos Herc. in cunis manib⁹ strangulauit. Sene. tātū celebrat bellorū p̄ludium. Mōstra superauit pri⁹ q̄ nosse posset. Ge

Lunę elemēta. Primitiæ.

Bellū ingens, atq; ipse citis Gradiuus habenis
Fundit equos, viden Arctoo de carcere quāta
Tollat se nubes: atq; æquore pendeat atro:
Corripe prima vias: finem cum Phasidis alti
Transierit Perses: faciemq; admouerit vrbi:
Cœpta refer: paulūq; nefas & fœdera necte
Consiliis atq; arte tua, sponde adfore reges
Diis genitos: qs arma volēs: qs agmina iūgat.
At virgo q̄q̄ insidias ęstusq; nouercæ
Sentiat/& blandos quęrentē fingere vultus:
Obsequitur tamen: & iussas petit ocyus oras.
Ingemuit Iuno: tandemq; silentia rumpit.
En labor: en odiis caput insuperabile nostris.
Quā Nemeā tot fessa minis? q̄ bellua Lernę
Experiar? Phrygiis vltro concurrere mōstris
Nēpe virū: & pulchro referantē ꝓgama pōto
Vidim⁹, en ego nūc regū soror. & mihi gētis
Vllus honos? iā tum indecorę iussæq; dolorū
Primitię/& tenero superati protinus angues.
Debueram nullos iuueni iam quęrere casus
Victa/nec ad tales forsan descendere pugnas.
Verum animis insiste tuis: actumq; mouebo.
Tēde pudor: mox & furias: Ditē quoq; verto.
Hæc ait: & pariter lęui iuga pinea montis
Respicit: ac pulchro venātes agmie nymphas
Vndarū nemorūq; decus, leuis omibus arcus:
Et manicæ virides: & stricta myrtus auena.
Summo palla genu: tenui vagus innatat vnda
Crinis ad obscurę decurrens cingula māmæ.
Ipsa citatarum tellus pede plausa sororum
Personat: & teneris submittit gramina plātis.
E quib⁹ Herculeo Dryope percussa fragore:
Cum fugerent iam tela feræ: processerat vltra
Turbatum visura nemus: fontemq; petebat
Rurs⁹: & attonitos iferebat ab hercule vult⁹.

Hanc delapsa polo: piceæq; accliuis opacæ
Iuno vocat: prensaq; manu sic blanda ꝓfatur.
Quē tibi coniugio tot dedignata dicaui
Nympha ꝓcos: en Aemōia puer appulit alno
Clarus Hylas: saltusq; tuos fontesq; pererrat.
Vidisti roseis hæc ꝑ loca Bacchus habenis
Cum domitas acies: & eoi spicula regni
Duceret: ac rursus thyasos: & sacra mouētē.
Hunc tibi: vel posito venantē pectine Phœbū
Crede dari. q̄ spes Nymphis aufert Achæis.
Præceptum quāto ꝓples Bœbeia questu
Audiet: & flaui q̄ tristis nata Lycormę.
Sic ait. & celerem frondosa per auia ceruum
Suscitat: ac iuueni sublimem cornibus offert.

mina cristati caput angues ferebāt ora: quos contra obuius reptauit infans igneos serpentium oculos remisso pectore ac placido intuens arctos serenis vultib⁹ nodos tulit. Nec legatur cum antiqs codicibus serpentum: qd mendū etiam Pontanū, vel verius Pōtani codicē maculauit lib. de fortitudine, si recte memini. Animis. Non legat annis. & hęc omnia furentem arguūt: nā modo seipsum alloquit modo alios, primasq; in secūdas vertit personas. Ditē quoq; verto. Virg. est. Flectere si neq̄o superos Acherōta mouebo. Lęui. Sinistri. Leuis arcus. Virgilia. etiā id est. Genu. Venatricibus puellis mos erat vestes alte succinctas habere: sic vt genu appareret. Virgil. Nuda genu, nodoq; sinus collecta fluēteis. Et idē Virginibus Tyriis mos est gestare pharetram Purpureoq; alte suras vincire cothurno. Vagus. Virgi. Dederatq; comas diffūdere, vētis. Innatat. Tractum ab vnda seu quauis alia re natante. & scite ad segetes crinesq; transferr, qui ad ventorum spiramina nō difficili⁹ atq; ęquora fluctuant. Cingula. Strophiū signat, & fasciam. Turpissimū sane est papillas strophio non tegere: neq; linteo. patētes enim papillę venales notāt mulieres & fœminas. Propterea Pōtanus prio Hendecas. lib. ait. Et pectus strophio tegente vela. Et idem. Thitonum Hermione tuæ papillę Possunt id iuuenis vocare mun⁹. vbi legēdum est ad iuuenis: & non id vt male notat. Obscurę māmę. Non apparentis: sed strophio velatæ. Aut obscurę, nōdū, vt Plautino vtar vocabulo, fororiantis. i. excrescentis siue protuberātis. Sic & fratriare seu fraterculare dicuntur nęuuli procrescentes carunculę māmarum: & innuitur virginitas in puellis venatricibus ex māmarum obscuritate: quæ monticulorum fraternorum instar recens compressis sensim tumescunt. Personat. Valde sonat. Submittit. hoc dictum & non conterit vel frangit, notaret poeta pedum leuitatem. Dryope. Qz quęrcus essent siue robora nomen inde finxit Nymphę. Apol. nominat fontem Callinaum Callirhoum & Nympham Ephydatiam. ἡ δὲ μεσῃ κρημνῶ ἀμφιδυέτο καλλιμαείω μυμφῃ εφυδατιῃ &c. Et quę Hylā rapuit puella vocatur a Pontano Earis in. v. de stell. Sed hęrens In puero non ipsa oculos. non lumina torquet Blāda Earis. & idem. Septē Earis male sana dies, septē anxia noctes Cum puero insomnes agit. vbi raptus Hylę Herc. q̄ stus ex multis exponūtur. Dryope. A roboribus quærcubus ve: vt Earis a pulchritudine & flore: q in vere apparet, & Ephydatie ab aqs: nā εφυδατιοῦ aquaticus dicitur. A iūt aliqui raptū ab omibus nymphis. alii lapsum in mare & submersum dicunt. Attonitos. Conspecto Hercule fugit. Nec is timor quondā mulieres tm̄ inuasit: cū & maior τοῦ παφοκυρπτοῦτα Ouidianum oppressit. Inquit enim Parth. quendā vsqueadeo Herculis nomē formidasse: vt vix se tutum putaret specu profundo latitās. meminit doctiss. Herasm⁹ in pria Chil. ꝑ. Piceę. Arboris est species quæ mōtes amat & frigora, feralis, & funebri indicio ad fores posita: vt cupressus. testis est Pli. xvj. lib. vnde in textu dicitur opacę. nisi malis ad vmbram latam referre propter foliorum densitatē. Alno. Argonaue. Et eoi spicula regni. Fallunt qui ꝑ loca, & pericula legunt: tolerabilior tamen est repetitio: q̄ claudi carminis mutilatio. Despaut. ait pericula secundum aliquos habere pro experimento breuem secūdam: qd probatione carens abijcit. Nescio si quis Myops hunc locum legerit: & fœdius labans in expositione hallucinatus fuerit. Et si proceleumaticus placeret legerem vehicula potiusq̄ pericula: nec sensu careret textus. Indis enim ea est viuendi consuetudo quę Nomadibus: in plaustris nanq; & vehiculis mobilibus victitāt: bestiarum quas occiderunt pellibus induti. Ego tamē spicula lego audentius: quę dictio vt conijciendum est inuenta forsitan prima litera quæ est s abrasa fecit picula: quę dictio monstrosa & nihil significans impulit authorē mendæ: vt capitalem literam lineola secaret, & picula non sine periculo formaret. Sed quid spicula subduco, exponendum? Spicula Bacchus ex India subacta cū captiuis afferre potuit: vt rem admiratione dignam. Sunt nāq; magnitudine trū cubitorum aut duorum: vt alijs placet: tantaq; vi ferri: vt nihil sit inuiū qd fit obuium. Et Q. Curtius ait Alexandrum non tam sagittariorum Indicorum prestantiam, q̄ sagittarū magnitudinē fuisse demiratū. Et Iust. in. xij. ait, in maximo periculo Ptolemęū Alexandriq; milites: quum Ambigeri regis vrbem obsiderent versatos fuisse propter sagittas veneno infectas. Et si verbi improprietas affertur, dico sane poetas vno verbo interdū duo iungere: quorū alterum minus apte congruit: vt Virg. in Georg. Et tenues pluuię & penetrabile frigus adurit. & nunc cum Bacchus Indos victos & spicula duceret. Hunc tibi vel. Credas vel Bacchū vel Apollinē tibi pro marito offerri. Posito. Deposito. Quæ spes. Achiuę puellę sperabāt Hylæ connubia: quibus potieris. Bœbeia. Bœbeis lacus est Thessalię: vt diximus. Flaui Lycormæ. dicitur alio nomine Euenus fluuius Aetholiæ: qui Marpessam dicitur genuisse: quā Alcyonem vocarunt vt docuimus. Ex hac genuit Idas Argonauta Atalantam Meleagri vxorē. vide q̄ in primū citauimus ex Home. in. ix. Ilia. Flaui. Epitheton Lycormę. Ouid. ij. Meta. Arsurusq; iterū Xanth⁹, flauusq; Lycormas. & in. v. Flau⁹ rapido sed fonte Lycormas. & Pōta. de Ast. Ac notā flaui captātē ad saxa Lycormę Exanimat. Iuxta hūc lacū Pallas q̄ dicta est Sais, cū Mercurio cōcubuisse ferē. Propt. Mercurio Sais ferē Bœbeidos vndis Virgineū prio cōposuisse lat⁹ a Saitico Nili ostio.

Papillæ tegendę sunt castis.

Erais. Ephydatie. Hercules tertiū bilis. Picea. Vehicula. Spicula. Bœbeia. Bœbeis. Lycormas.

Ille animos. Ceruus ad cursum Hylã sollicitabat. Pari cursu. Vt spes adesset. Credit. Se cursu parẽ esse, & posse contendere, aut etiam vincere. Vterq; Hylas & ceruus. Fontis. Callinat, ad quẽ quiescebat Dryope: nã dictum est Fõtemq; petebat rursus. Spiracula. Originẽ vnde spirat & scaturit aqua. Fessa manu. De cursu. Leuis ipse. Ceruus supersilijt fontẽ, qd̃ fuit factu facile quũ leuissimus esset. Non certat. Nõ amplius ceruum ꝓsequi curat: eo modo elusus a præda propinqua. Vtq; art⁹. Post q̃ sudor artus resoluerat, & mẽbra nimio cursu fecerat lãguida. procurrit ad fontem. Gratos. Sudãtibus amicos. Procurrit. Alij legũt procumbit. Nil vmbra. Dryopes vmbra non turbabit Hylam. Illa. Dryope. Ciẽtem. Hylã. ea complexa est arte Salmacis nympha Hermaphroditũ: vt canit Oui. iiij. Met. Meminit idem in vltimo fontis eodem nomine vires enerũãtis. Cui nõ audita est obscœnę Salmacis vndę. & Pap. Syl. j. Procul hic & fonte doloso Salmacis. Vires. Vix potuisset virũ fœmina detrahere nisi adiuta pondere vestis madidę. Arcibus. Iugis. Porrexerat. Hercules vt nouum fingeret remũ ornos diuulserat: quas super pellem Leonis positas ad nauẽ ferebat Alio calle. Via tramite. Ferina. Virgi. Implenẽ veteris Bacchi pinguisq; farinę. Puto legisse apud Despau. Pinguisq; farinę. quęnam causa fuerit lectionis non adfertur. Vnanimum. Vni⁹ animi. duorũ enim amicorum licet duo sint corpora, vnus tamẽ animus, eadem anima iudicatur. vnde Ouid. xij. Meta. Qui me viuente lacessis Pirithoũ: violasq; duos ignarus in vno. Horũ q̃tuor paria celebrãtur Theseos & Pirithoi, Orestis & Pyladis, Damonis & Pythię, Achillis & Patrocli. Virg. Eurya lum & Nisum. Pap. Dimanta & Hoppleum. amicitia insignes canunt. Val. Hylan & Hercu lem. quin & Herculem & Telamona facit amicissimos: qui vna Sigæum littus adierunt: & Telamoni vt amico omniũ fortissimo Hesinẽ raptam concessit habendam. Inde Vale. ait Hoc mecum Telamon peraget meus. Isocrates Herculẽ & Thesea nominat inter amicorũ paria: quorũ amicitia in nuptijs Pirithoi sumpsit initium. Ambo inde ĩ Amazones armati sunt in Scythiam, Phrygiamq; vna profecti, eisdem armis instructi, eodem telorum genere muniti, similibus studijs, paribusq; exercitationibus vsi fuisse reperiuntur. Soli omnium qui ꝓhominũ vita se propugnatores exhibuerunt: ex fratribus genti Herc. ex Ioue: Theseus ex Neptuno, fraterna studia. germanaq; & adfinia istituta tenuerũt: & vt Pylades singulare argumẽtum amicitiæ ostendit quũ furentẽ non deseruit Orestem: sic & Theseus Herculem Athenas deduxit: vt expiareẽ cędę quã furens cõmiserat. qd̃ Sene. ostendit. Illa te Alcide vocat: facere innocentes terra quæ superos solet. Illuc enim Herculem comitaẽ purgandum: vbi Mars absolutus est cędę facta de Albirotho Neptuni filio q̃ Alcippẽ ex Agraule Cecropis filia susceptã oppresserat. Hi vna ad inferos descenderunt: vna redierũt Immo gestorũ similitudo facit: vt apud plerosq; q̃ fuere duo vnus credaẽ. vnde recte di-

Salmacis.

Vnanim⁹ amicus.

Amicorũ paria.

Herculis Theseosq; amicitia.

Ille animos tarduſq; fugæ longumq; reſiſtens
Sollicitat: ſuadetq; pari contendere curſu.
Credit Hylas: prædæq; ferox ardore ꝓpinquę
Inſequitur. ſimul Alcides hortatibus vrget
Proſpiciens. iãq; ex oculis aufertur vterq;.
Cũ puerum inſtãtẽ quadrupes feſſaq; minãtẽ
Tela manu procul ad nitidi ſpiracula fontis
Ducit: & intactas leuis ipſe ſuperfugit vndas.
Hoc puero ꝓfuſa modo eſt: nec tẽdere certat
Amplius: vtq; artus & concita pectora ſudor
Diluerat: gratos auidus procũbit ad amnes.
Stagna vaga ſic luce micãt: vbi Cynthia cęlo
Proſpicit: aut medii trãſit rota cãdida Phœbi.
Tale iubar diffundit aquis: nil vmbra: comęq;
Turbauitq; ſon⁹ ſurgẽtis ad oſcula nymphæ.
Illa auidas inuecta manus heu ſera cientem
Auxilia: & magni referentem nomen amici
Detrahit: adiutæ prono nam pondere vires.
Iam pater vmbroſis Tirynthius arcib⁹ornos
Depulerat: magnoq; iugi ſtridore reuulſas
Terga ſuper fului porrexerat horrida mõſtri:
Littora curua petens: alio nam calle reuerſum
Credit Hylan: captaq; dapes auxiſſe ferina.
Sed neq; apud ſocios ſtructaſq; i littore mẽſas
Vnanimũ videt æger Hylan: nec lõgius acrẽ
Intendens aciem: varios hinc excitat æſtus
Nube mali percuſſus amor: qb⁹ hęſerit oris:
Quis tales impune moras: caſuſve laborve
Attulerit: denſam interea deſcendere noctem
Iam maiore metu: tum vero & pallor & amẽs
Cum piceo ſudore rigor: ceu pectora nautis
Congelat hyberni vultus Iouis: agricolisve
Cũ coit vmbra minax: comitis ſic adficit error
Alciden: ſæuęq; monet meminiſſe nouercæ.
Continuo volucri ceu pectora tactus aſilo

Emicuit Calabris Taurus per confraga ſeptis
Obuia quæq; ruens: tali ſe concitat ardens
In iuga ſenta fuga: pauet oĩs conſcia late
Sylua: pauent montes: luctu ſuccenſus acerbo
Quid ſtruat Alcides: tãtaq; quid apparet ira.
Ille velut refugi quem cõtigit improba Mauri
Lancea: ſanguineus vaſto leo murmure fertur:
Frangit & abſentẽ vacuis ſub dentibus hoſtẽ.
Sic furiis accenſa gerens Tirynthius ora
Fertur: & intento decurrit montibus arcu.
Heu miſerę: quibus ille feræ: qb⁹ incidit vſq̃
Immeritis per luſtra viris: volat ordine nullo
Cuncta petens: nunc ad ripas deiectaq; ſaxi
Fragmia: nũc notas nẽo⁹ ꝓcurrit ad vmbras
Rurſus Hylã: & rurſus Hylã ꝓ lõga reclamat
Auia: reſpõſant ſyluę: & vaga certat imago.
At ſociis immota fides: auſtriſq; ſecundis
Certa moræ: nec paruus Hylas: q̃q̃ oĩb⁹ æque
Grata rudimenta: Herculeo ſub noĩe pẽdẽt.

citur vnanimũq; vni⁹ animi ſint. Eſt eĩm idẽ velle amicis idem nolle: ęqualiter duob⁹ iniuria fit: vterq; pari inuritur infamia. nec mirum igitur ſi pro amico extrema molimur: ſi turpitudinẽ ſubim⁹. Et Theophraſt. ait turpitudinẽ modo tenuẽ eſſe aliquando ſubeundam ſi amico inde magna pariatur vtilitas. Illa eterĩ labes minima, & quaſi laſciuia famæ imminẽtis partarũ amico vtilitatũ ratione ſolidatur. Ingenioſa ſane & perlegans ſeu Theoph. ſeu Gel. ſententia ſimilitudinẽ perſpicue cõplexa Summa profecto amicorũ honeſtas famã interdum tam dulciter titillat, tam blande ꝓmouet: vt virilitas & conſtantia primũ vacillet: in de paulum decidat. Sed illa minima & permodica cenſetur famę labecula: quæ etſi laſciuit: & vix ꝓceptibili mollitie pulſetur, ob exuberãtem cõmodi penſationẽ & ingens amici cõpẽdium non videtur collisa; aut ſi eſt dubio procul quaſi innocuo lẽtoq; miſſili tacta ne dicã vulnerata facile ſolidatur. His pluta noſter Quintianus exprimit longis lucernarũ radijs noctes Gellianas illuminantibus: ſed hæc adrem parũ facere videbunt: quibus ſua ſolum placent. Aciẽ acrem. Q̃d irati hominis ſignũ eſt. Gel. teſtatur q̃ oculorum acies illyricis tãacris: vt quos irati diu conſpexerit interimãt habereq; hi dicantur ſingulis oculis binas pupillas. qd̃ videtur Ouid. tãgere li. de Ar. amã. dicens. Suſpicor & fama eſt oculis quoq; pupula duplex Fulgurat: & geminũ lumẽ ab orbe venit. Nube mali. magnitudine & grauitate doloris. Denſam interea. Intelligę videt aut ſentit vel aliud ſimile: vt eĩm dixim⁹ in primũ plerũq; omittit ꝓbũ qd̃ facile ſubaudias. Maiore metu. Oia. n. noctu maiorẽ metũ incutiũt: & nox ipm̃ auget. Monet. Nõ aliũde vim vel dolũ cõſideraſſet. Aſilo. Eſt volatile dictũ a græcis œſtrũ. Virg. cui nomẽ Aſilo Romanũ eſt: œſtrum Graij vertere volẽtes. Aſylum vero n. g. tẽplũ ſignat. Cõfraga. Loca fragoſa & aſpera dicunt teſqua. Iuga ſenta. Horrida & ſpinoſa. Quaq; Legit̃ & quęq;. Sic furijs. Vt leo vulnerat⁹. Mauri refugi. Retro fugientis ne a ſęuiẽte laceretur Leone. Mauri. Libyci leones ꝓ alijs celebranẽ: qui & Marmarici. Immeritis viris. Quos mortẽ non meritos (nec cm̃ Hylan occultauerãt) amẽs Herc. obuios habẽs cędebat etſi illa luſtra monteſq; hominibus inculta dicuntur: ſolis feris peruia. forſan admittent aliqui vtſis aut qd̃ ꝓpius eſt vris: qd̃ nõ eſt a poetę ſenſu alienũ: nõ eĩm hominũ ſed ferarum ſunt luſtra. Nec neſcio quid Scr. quidq; Beroal. de vris in Germania, Pyreneoq; ſaltu natis referunt. nihil tamen imuto quũ ſequatur etiam cuncta petens qd̃ per adiens non ſolum impetens exponi poteſt. Rurſus Hylan. Vltima eſt producta. Propterea Pontanũ poetã ꝓfecto inſignẽ vix imitandũ putauerim: quum de piſce loquens in. iiij. de ſtel. qui dicitur Colas in quem Colas Catinenſis natator egregius verſus dicitur, inquit. Alga colan littuſq; colan: colan antra ſonabant. Neſcio ſi primã voluerit in differentẽ relinquere dicturus colam antra ſonabãt: vel cola vlt. breui ſequente vocali: vt apud Virg. Hyla. Hylan. locus iſte eſt vnde Heraſ. vir doctiſſimus prouerbiũ colligit Hylan inclamãs. Nec id Virg. ꝓtermiſit dicens. Nautę quo ſępe relictũ Clamaſſent: vt littus Hyla Hyla omne ſonaret. Et Iuue. Et multũ q̃ſitus Hylas. & Pap. Syl. primo. Aſteris & vatis totã cãtata ꝓ vrbẽ Aſteris ante dapes: nocte Aſteris: aſteris ortu Quãtũ nõ clamat⁹ Hylas. Strab. quoq; in. xij. Ciũ Argonautã Herc. comitẽ ait in Myſia remanſiſſe Ciũq; vrbẽ condidiſſe: vbi ſacra Hylę inſtituit: quibus Pruſienſes per montes ſyluaſq; vagi: ac ſaltantes Hylan inq̃ituri egrediebãtur & Hylan clamantes repetebant. Sũt tamen qui vrbẽ a Poliphemo argonauta ędificatam aiunt ſumpſiſſe nomẽ a fluuio vrbi vicino: inter quos Apol. eſt. Imago. Echo ſignat̃ q̃ vt inq̃t Ouid. in fine loquendi voces ingeminat auditaq; verba reportat. Nympha q̃ Iunonẽ ſuo fallebat blandiloquio & ne Iouis adulteria deꝑhẽdere poſſet remorabat̃: digna qdẽ ſed leuiſſima loq̃culis pœna q̃ geminãt voces auditaq; verba reportãt. Socijs. Argonautis. Immota fides. Fidi Herc. in mora ꝓſtabãt: nec hinc cedere ſine Herc. decernebãt etiã ſi ꝓſpa vocarẽt flamina: Nec puus Hylas. Sic placet legere nõ part⁹, quã dictionẽ facile admittẽt q̃ pẽdẽt ſuſcipiũt. ego ſane neutrũ admitto legẽdũ ſuadẽs: nec paru⁹ & pẽdet cũ hoc ſenſu: ſola fides ſocios remorat̃. Nec Hylas puer cui⁹ rudimenta erãt oĩb⁹ ęq̃ accepta ſub Herc. noĩe pẽdebat: nec ſuſtẽtabat̃ (vt dicũt) ꝓpter famã & gloriã, authoritatẽq; Hercu. Qui pẽdẽt legũt forſan dicere malẽt. Argonautę pẽdẽt ſub Herculis noĩe dubijq; & ſoliciti manẽt diuerſa meditãtes. Erat. n. Herc. ꝑs Argo. nõ pœnitẽda: q̃ relicto diſcrimẽ ſi qd̃ imminebat grau⁹ videbat̃: q̃q̃ Hylę rudimẽta &c. Et nec paru⁹ Hylas cũ verbo ſtruẽt intellecto. cauſa. n. morę erat fides nõ Hylas paru⁹. Malo ipe Pẽdet legere. Rudimẽta. Scd̃a ꝓtrahit̃ vt ĩ dictiõib⁹ a quarta cõiug. deductis munimẽtũ. Bapt. Mãt. iõ nõ iuria a Deſpau. notat̃ q̃, dixerit Poſt igit̃ tãtorũ opũ experimẽta laborũ. ſed & audiẽd⁹ videt̃ Galeot⁹ Marti⁹ Narniẽſis Philel. ſuggillãs q̃ in. 7. Sphortiados dixerit. Impedimẽta eqdẽ qd̃ me pudet ore fateri Paſſim inter turmas cuneoſq; errare videbã: Iãq; parare fugã. Q uęnã fuerint vocalis lõgę natura corripiẽdę argumẽta refert Phil. xxiiij. epiſt. lib.

Illyricorũ oculi.

Vrſ.

Hylan.

Cium.

Echo.

Illum.Hylan.Repoſcere. Repoſcebant. Oſtendere ignes.Quem morẽ dixim⁹ ab Argonautis inſtitutũ.Lõgas voces Hylan.in littore & mõtib⁹ repetẽtes. Ductor.Iaſon.Strata.Quieta,tranquilla.Silentia mẽſę.Q d̃ erat maximi mœroris argumẽtũ.non em̃ in conuiuio ſed cubiculo ſilẽtium eſſe debet, inquit Gel.cap.xj.lib.xiij.qd̃ cap.faciũt lucidius Beroal.in.x.Apul.& Cęl.xiiij.li.ca.lviij.& cap.8. lib.xv.Macrob.Sat.j. Silentia montis. Videtur poeta montẽ ſignare Argantonũ Pruſiadi(quã Cium diximus) imminentẽ: vbi Hylas a Nymphis raptus eſt: quũ teſte Strab.in xij.aquatũ egreſſus eẽt. Dicit Argãtoniũ etiã Hermol.in.ix.Plin.Tarteſſiorũ fuiſſe regem quos vocat Macreonas.i. longęuos. vñ Sil. Argãtoniacos armat Tarteia nepotes.Ianus in recto dicit Arganthon & Argãthone. Domit. in Propert. vocat Argantiphagũ,legẽs Argãtiphagi ſub vertice montis.Iapyga.Vẽtũ ex Apulia flãtẽ : qui Argonautas in Scythiã pelleret: vt Virg.fingit Cleopatrã Iapyge cõpelli & ferri. Illã inter cedes pallẽtẽ morte futura Fecerat ignipotẽs vndis & Iapyge ferri. Huius meminit Gellius inter latinos doctiſſimus,in ſecũdo.Solib⁹.Cum die & pria luce. Soles nãq; dies ſunt apud Virg.Tris adeo incertos cęca caligine ſoles Erram⁹ pelago.Sũt & calores.Ouidi. Quæ leuis aſſiduis ſolibus vſta riget.Ocia.Quib⁹ erãt dediti Herc.& Hylan expectãtes.Struerẽ.Q uũ molirer. Parnaſia.Phœbęa.quę ab antris Parnaſijs prodierat,muſis.Baccho,Phœboq; ſacris.Luc.Parnaſus gemino petit arduus æthera colle Mõs Phœbo Bromioq; facer.ſenſus aũt poetę eſt q; Apollo conſultus Iaſoni vaticinatus eſt vnũ inter nauigaturos p̃cipuũ prius q̃ Cyaneas rupes internauigarẽt/in medio curſu mãſurum.Mentitas. Falſa . Ex Gel.notũ eſt qd mentiri quidq; mẽdaciũ dicere. Æquor. Mare Euxinũ.Scopulis.Symplegadib⁹. Preciũ haud leue. Graue eſt tpis acti p̃ciũ:eſtq; ſentẽtia notatu digna.Vnũ tãto. Dicũt Herculẽ ſolũ nauigatiõi obſtare.Obſore cœtu.Datiuus vt pbat Gel.in.iiij.cui⁹ patri⁹ caſus eſt in us: poteſtq; poni obſore eo mõ quo apud Pap. Adſore de quo ante. Nec minus . Dicunt ſe non minus Hercule nobiles & generoſos:nec min⁹ potẽtes.Flatu tali.Iactãtia & tumore animi.Gliſcũt.Ardent.Lingua. Cui⁹ theſaurus tãtope ab Heſiodo cõmendãt:vt vanitas exibilãt.Martia tygris.Sęua . Cõparatiõis ſẽſus eſt.Hercule abſente Iaſonis comites ſumma efferebanẽ iactãtia:vt apri vel vrſi,abſente tygride vel leone,q̃bus p̃ ſitib⁹ nec geſtiret aper nec reboaret vrſa. Pius . In amicũ Hercules. Fluctuat.Agitatur.Idẽ.Telamon. Demiſſa. Præ pudore. Nil ſe ſuper. Telamon ſupplex orabat Iaſona gemẽdo teſtãs nil ſe ſup Hercule loq:ſed ſup q̃cũq; ſocio,ſi vt Herc.abeſſet.argui eterñ pfidię poſſet q̃ ſociũ deſtitueret. Q̃q̃. Licet nullus ſit Herc.cõferẽd⁹ q̃ nobis op⁹ forſitã erit vbi loca ptigerim⁹,aſpa gẽteſq; feras & ĩmites.vñ ĩ ſequẽti dicet quũ ĩ p eiũtu ſtaret Pollux Amyco cęſtu pgreſſur⁹.Redit Alcidę iã ſera cupido Et vacuos mœſto luſtrarũt lũine mõtes.Aſpa fama.Hũt aliq aſpera famę:ipſe lego fama. legitur inſuper gentis ferę:tũcq; ſenſus eẽ poſſet:q̃q̃ fama eſt p loca aſpa,& littora barbara gẽtis ferę alũ cõtra Hercu.dari non poſſe.vſqueadeo cognita erat Herc.virt⁹ & potẽtia.In codi.tũ Bonon. impreſſo feras gẽtis inueni:cui hęreo.nec alienus erit ſenſus.Non gemo ſuper Hercule, cuius abſentiã indigne deberem⁹ ferre, cũ auxilio nobis eſſe poſſet : & opus erit vbi periculũ iſtabit. fama nãq; eſt hęc loca eſſe aſpera,& gẽtes feras pxia incolere littora.Nec timendũ nobis putabim⁹ Herc.p̃ſente:cui nemo cõferri poteſt.Rurſum inſtimulat. Forſitan placebit Curſum inſtimulat:ſed nihil muto:quum rurſum poſſit iuxta Laurent.ſentẽtiã pro ecõtrario exponi.Magnanimus.Meleager ſignatur:non Tydeus,licet eſſent Calidonij. Dur⁹. Pertinacẽ illius animũ multis explicat verbis Homer.ix.Ilia.Q uũ Curetes Calidona vrbẽ obſediſſent:cepiſſent vt:ſigniq; domos plęraſq; cõcremaſſent:neq;principũ verbis nec amicorũ p̃cibus emolliri potuit:quin ſpretis precibus,ſacerdotibus cõtẽptis,deſpectis muneribus,parentum iã ſenio confectorũ ſupplicatiõe abiecta,nõ familiares,nõ ſorores nec fratres,obſtinat⁹, dur⁹, & ptinax audiuit, donec Cleopatra quam vnice diligebat , lachrymas vberrime diffũdẽs,vrbẽ cremari,trucidari puberes,ĩpuberes capi, opprimi virgines. abducq; captiuas ſumma lamentatiõe & trepidatiõe nũciauit.cui⁹ mores ſuccincte poeta nũc canit. Haud vllis.Nemini vnq̃ volẽs cedere. Septim⁹auſter.Dies ſeptim⁹ ſignat. Argonautaſq; itelligim⁹ ter & q̃ter ad nauigationẽ admonitos. Sed duro rege.Euryſtheo Steleni Perſeo geniti filio Mycenarũ rege.ordo erit.Nos patriæ ĩmemores:ad mediũ iter cunctamur : perinde ac nulla nos expectẽt gaudia: ſed labor nouus: vt Herculẽ q̃ vno defunctus periculo vix domũ ingreſſus ab Euryſtheo rege ad aliud mittebat.vnde Sene.in Herc.fur. Finis alter⁹ mali gradus eſt futur.Protin⁹ reduci nouus parat hoſtis: Anteq̃ lętã domũ cõtingat: aliud iuſſus ad bellũ exeat.Genitor.Oeneus. Mater.Althea.Deſide.Nos deſidẽs.Laſſant. Aſpect⁹ nĩ laſſat ĩ mari ꝓſpiciũdo. Alciden. Vltia trahit,quã Sidoni⁹ auſus eſt corripere. Nec q̃ Cadmeis parẽs.Alciden ĩ oris. Adfore. Aduẽturũ eẽ Colchida.Oblita ſui. odij nouercalis in Herculẽ cõcepti. vt Obliturſve ſui eſt Itach⁹.ſollertię:& aſt⁹ vt apd Hom.Ψ.λ. Δόλȣ Δουλήθεȣ̃ ὀλυσσευσ'.Non ea.legũt alij nĩa ea:qd̃ min⁹ placet.ſenſus eſt . Nõ ẽ oblita ſui numinis Iuno ea face odiorũ & ardore iratũ in Herculẽ æſtuat:ita vt nõ q̃ pro neq; dictũ putes:ea fax odijs p parẽticlin: vel nõ.ſ. rere:& oblita iterrogatiue legẽdo.Vrget.Claudet etiã q̃ p̃cedũt.Nõ dat. Q uũ Iouis ples p mittebat tecũ nauigatura,nõ Herc. ſ; Caſtor & Pollux . Stirpe. Q uia filij Iouis ex Leda, quã Cæl.i.vj.vocat Nemeſim. Auſo.tũ diuidit.Cęl.lege cap.xlj.l.vj.vbi nõ omnibus nota exponit de Ioue ĩ olorẽ verſo, & Venere ĩ ĩ aquilã fabella,& de ouo.Neocles ex luna ouũ Helenæ delapſum ait.Selenides quoq; mulieres oua parere dicũtur.Q ua tegmina. ego en ſe metam tegmina:qua plura ſunt & deliora.

Silẽtia mẽſæ.

Argãtonius.

Iapyx.

Soles.

Parnaſus.

Meleager.

Oua ledę.

Illũ oẽs lachrymis: mœſtiſq; repoſcere votis:
Incertiq; metu nunc longas littore voces
Spargere : nunc ſeris oſtẽdere noctib⁹ ignes.
Ipſe vel excelſi cum denſa ſilentia montis:
Strata vel oblatis ductor videt æquora vẽtis:
Stat lachrymãs:magnoq; viri cũctat amore.
Illius inceſſus:habilemq; ad terga pharetram:
Illum inter proceres:mœſtæq; ſilentia menſæ
Quęrit inops:quõdã ingẽti cõprẽſa trahentẽ
Viua manu:& diræ referẽtẽ mõſtra nouercę.
Nec minus interea crudelis Iapyga Iuno
Aſſidue mouet:& primis cum ſolibus offert.
Iãq; moræ impatiẽs:cũctãtes increpat auſus
Tiphys/& oblato monet otia rumpere curſu
Ergo animum flexus dictis inſtantis Iaſon
Concedit:ſocioſq; ſimul ſic fatur ad omnes.
O vtinã Scythicis ſtruerẽ cũ funera terris:
Vox mihi mentitas tulerit Parnaſia ſortes:
Agmine de tanto ſocius qui maximus armis
Adforet:hunc Iouis imperiis fatoq; teneri
Ante procelloſum ſcopulis errantibus ęquor.
Necdum fama viri: nec certior extitit author.
Verũ agite/& dubiis variãt qui pectora curis
Conſulite/& motis ſeu vos via flatibus vrget
Pergite/& inceptos mecum reuocate labores:
Seu plures tolerare moras: rurſuſq; ꝓpinquis
Quæſiuiſſe iugis:p̃ciũ haud leue tẽporis acti.
Dixerat:& ſtudiis iandudum fræta iuuentus
Orat inire vias:vnum tanto obfore cœtu.
Nec minus in ſeſe generis:dextraſq; potentes
Eſſe ferunt.Tali mentem pars maxima flatu
Erigit:& vana gliſcunt pręcordia lingua:
Saltibus vt mediis tum demum læta reducit
Cerua gregem:tũ geſtit aper:roboatq; ſupbis
Cõminus vrſa lupis:cum ſeſe martia tygris

Abſtulit:aut curuo tacitus leo cõdidit antro.
At pius ingenti Telamon iam fluctuat ira
Cum fremitu:ſęuiſq; ferens fera iurgia dictis
Inſequitur:magnoq; iplorat numina queſtu.
Idẽ orans prenſatq; viros:demiſſaq; ſupplex
Hęret ad ora ducis:nil ſe ſuper Hercule fari
Sed ſocio quocũq; gemens.q̃q̃ aſpera famæ
Iam loca:iãq; feras per barbara littora gentis:
Non alium contra Alciden:nõ pectora tanta
Poſſe dari:rurſum inſtimulat:ducitq; fauẽtes
Magnanimus Calidone ſatus.potioribus ille
Deteriora fouens: ſemperq; inuerſa tueri
Durus:& haud vllis vnq̃ ſuperabilis æquis:
Rectorũ ve memor.nõ Herculis(iqt)adẽpti/
Sed tuus in ſeros hęc noſtra ſilentia queſtus
Traxit honor:dũ iura dares:dũ tẽpora fandi.
Septimus hic celſis deſcendit mõtib⁹ auſter:
Iãq; ratem Scythicis forſan ſtatuiſſet in oris:
Nos p̃ię ĩmẽores(maneãt ceu nulla reuectos
Gaudia:ſed duro ſęuæ ſub lege Mycenæ)
Ad medium cunctamur iter.ſi finibus vllis
Has tolerare moras:& inania tẽpora poſſem:
Regna hodie:& dulcẽ ſceptri Calidona tenerẽ
Lætus opum paciſq; meæ: tutuſq; manerem:
Quis genitor materq; locis.quid deſide terra
Hæremus? vacuos cur laxãt æquora viſus?
Tun comitẽ Alciden ad Phaſidis ampli⁹ arua
Adfore/tu ſocias vltra tibi rere pharetras?
Non:ea fax odiis:oblitaq; numine feſſo
Iuno ſui.noua tartareo fors ſemine monſtra:
Atq; iterũ Inachiis iã nuncius vrget ab Argis.
Non dat hæc magni ples Iouis/ at tibi Pollux
Stirpe pares Caſtorq; manẽt: ac cætera diuũ
Progenies.nec parua mihi fidutia gentis.
Aſt egomet quocũq; voces : qua tegmia ferro

Dicta manus. Denota & dicata. Iãq; hinc. Postulo mihi ea committi quæ difficillima & maxima sunt. Scilicet. Quasi dicere velit: nostra salus ab Herc. armis non dependet. estq; Ironia: acerbeq; ꝓnunciatur. Virgil. Scilicet is superis labor est. Consortia famę. Non vult glorię cõsortes habere, & nominis. In limine. In flore iuuẽtutis: quum vis mẽbris inest. Lustrasse. Circuisse. Spes mihi. Non vlterius est sperandus Herculis reditus. Quiscunq;. Quibuscũq; syluis. Egit. Impulit. Vociferãs. Hylan inclamans & Herculem. Nunc quoq;. Et nunc quũ dubitantes perstamus quid sit agẽdũ, vtinã Hercules rediret. Sat lachrymis. Satis Herculem luximus. Quẽ sortibus. Crede Herculẽ ad vitę vltima & mortẽ fatalẽ peruenisse, aut pugnãtẽ cecidisse. debita præstitim⁹ officia. Aeacides. Telamõ. Iram Telamonis multis exprimit verbis Apol. τελαμωνα δε λεγ χολοσ ὡλετεειπερ ηδ αυτωσ ευκηλοσ επειμυτοι αρμενον ηεν ηρακληα λιπειν. vbi interpres Herculis & Telamonis amicitiam celebrat ex Pindaro & Theocrito. pugnarũt enim contra Amazonas & Ilion: & fœdere iuncti egregia nauarunt opera: vt dictum est. Et meminit Pap. Syl. v. Telamona in Phrygas armatũ cũ Herc. Sic Phryges attoniti q̃q̃ Nemęa viderẽt Arma: Cleonęosq; acies impelleret art⁹ Pugnante Alcide tamẽ & Telamona timebãt. Calais. In illum Apo. locum ἀμη θρηικιοιο διωωυιεσ βορεαο αιακιδην χαλεποι σ ὁμ ερικτυεσκον επεσσιν σελοι &c. ait cæsos fuisse Boreadas ab Hercule: quorũ sepulchra visuntur in Teno insula: cuius meminimus qd̃ aperit illum Sene. locum. Strauit Alcides aquone natos. de quo nos alibi. Inanes. Quia non profuturas. Non ista supbia. Non is erat tumor quũ discrederemus: duxq; omniũ creaꝛ. Parthaonides. Parthaonis nepos. Mars enim ex Meroe genuit Parthaona patrẽ Oeneos. vnde nati sunt Meleager Tydeus Menalippus Deianyra & Gorge. Ouid. Accipe me generum dixi Parthaone nate. Et Stat. in primo Theb. Et Parthaonię dudum si certus ad aures. Clamor ijt tibi iura domus. Thracia proles Calais Boreę filius & Orithyiæ. Aspera. Tumore valẽtes insingũt in fortiores naturæ obliti. Hanc ego. Testor hanc hastã quã Didymaon olim possedit. Didymaon. Hunc Telamõ interfecerat. Alter fuit faber insignis. Virg. Et clypeũ efferri iussit Didymaonis artes. Matre perempta. Qui legũt Marte perempta exponent pro diminuta. sed hoc non placet: ideo dixero rectius matre perempta. i. arbore vnde producta est, virore animaq; vt dicitur vegetatiua spoliata. At dicent maleuoli canes & putiduli quibus prꝗter dentes & latratum cutemq; scabie obtectam nihil est matrẽ male sumi ꝑ arbore. quibus satisfaciet Horacar. j. dicens de naue, trabe, seu arbore filia arboris. Quis põtica pinus syluę filia nobilis. Insuper id ex Home. excerptum dixerim celebrante Telamonis hastam. αλλ ἐκ τοι ἐρεω και επι μεγαν ὁρκον αμωμαι ῥαιματο δε σκη πτρον το μεν ου ποτε φυλλα και οζουσ φυσ ὁ επιδη πρωτα τομην εν ὀρεσσι λελοιπεν ου δ ἀνα θηλησ. ὡεφι γαρρα ε χαλκοσ ελε=

Hercules Telamonq; amici.

Boreadæ.

Parthaon eiusq; soboles

Didymaon.

Mater arbor.

Plura metã. tibi dicta manus: tibi qcqd in ipso
Sãguine erit: iãq; hinc operũ q̃ maxia posco.
Scilicet in solis profugi stetit Herculis armis
Nostra salus. nempe ora æque mortalia cũcti
Ecce gerunt. ibunt æquo nempe ordine remi.
Ille vel insano iandudum turbidus æstu:
Vel parta iam laude tumens: consortia famæ
Despicit: ac nostris ferri comes abnuit actis.
Vos quibus & virtus: & spes in limine primo
Tendite: dũ rerũ patiẽs calor: & rude mẽbris
Robur inest: nec em̃ solis dare funera Colchis
Sit satis: & tota pelagus lustrasse iuuenta.
Spes mihi quæ tali potuit longissima casu
Esse fuit: quiscũq; virum perquirere syluis
Egit amor: loca vociferãs nõ vlla reliqui.
Nunc quoq; dum vario nutat sentẽtia motu:
Cernere deuexis redeuntem mõtibus opto.
Sat lachrymis comitiq; datũ: quẽ sortib⁹ æui
Crede: vel in mediæ raptũ tibi sanguie pugnæ.
Talibus Oenides vrget: simul incita dictis
Heroum manus. ante omnes Argiua iubebat
Vincla rapi Calais. furias miratur ouantum
Aeacides: multusq; viri cunctantia corda
Fert dolor: an sese comitem tã tristibus actis
Abneget: & celsi mœrens petat ardua mõtis.
Non tamen & gemitus & inanes desinit iras
Fundere. Quis terris ꝑ Iuppiter inqt Achæis
Iste dies? sęui capient quę gaudia Colchi?
Non hi tum flatus: non ista superbia dictis:
Littore cum patrio iam vela petentib⁹ austris
Cunctus ad Alcíden versus fauor. ipse iuuaret
Ipse ducis curas meritosq; subiret honores.
Iã ne animis: iã gente pares? atq; inclyta vulgi
Dextera? nulla fides: nulli super Hercule flet⁹?
Nũc Parthaonides: nũc dux mihi thracia ples.

Aspera nunc pauidos cõtra ruit agna leones.
Hanc ego magnai spoliũ Didymaonis hastã:
Quę neq; iã frõdes virides: neq; ꝑferet vmbras
Vt semel est auulsa iugis: ac matre peremꝑta
Fida ministeria & duras obit horrida pugnas
Testor: & hoc omi ductor tibi numine firmo:
Sæpe metu: sępe in tenui discrimine rerum
Herculeas iam serus opes: spretiq; vocabis
Arma viri: nec nos tũida hęc tũ dicta iuuabũt.
Talibus Aeacides socios terroribus vrgens
Illachrymat: multaq; comas deformat arena.
Fata trahunt: raptusq; virũ certamine ductor
Ibat: & obtenta mulcebat lumina palla.
Hic vero ingenti repetuntur pectora luctu:
Vt socii sedere locis: nullæq; leonis
Exuuiæ: tantiq; vacant vestigia transtri.
Flet pius Aeacides: mœrent Pœantia corda.
Ingemit & dulci frater cũ Castore Pollux.
Omnis adhuc vocat Alciden fugiente carina:
Omnis Hylan medio pereũtia nomina põto.
Dat ꝑcul interea toto pater æquore signum
Phorcys: & immanes intorto murice phocas
Cõtrahit ãtra petẽs: simul & Massylus: & vna
Lyctius: & Calabris redit armentarius aruis.
Licet extremi nox littore solis iberas
Condidit alta domos: & sidera sustulit aris.
Flamina cõticuere: iacet cũ flatibus æquor.
Amphitryoniades nec quę noua lustra reqrat
Nec quo tẽtet iter: comitis nec fata perempti
Quę referat videt: aut socios q̃ mente reuisat.
Vrit amor: solisq; negat decedere syluis.
Nõ aliter gemitu quõdã lea prolis ademptæ
Terga dedit: sedet inde viis inclusaq; longo
Peruigilãt castella metu: dolor attrahit vrbes
Interea & misero manat iuba sordida luctu.

Ἀιε ἀυλλα και φλοιου. Fuerat nãq; Aiax telamon. heres hastæ paternæ: vt Achilles. Fida. Arma sunt fida dominis, vnde Virg. Et fidũ capiti subduxerat ensem. Opes. Auxiliũ. vt i. iiij. Redit Alcidę iã fera cupido. Deformat. Deturpat. Illachrymat. Dicitur & lachrymor, & adspiraẽ dictio teste Gel. in. ij. licet δακρυον non suscipiat spm̃. Nullæq; leonis. Vbi nõ cõspexerunt Herculẽ leonis pelle indui solitum. Pius. In amicum. Pœantia. Philoctetę Pœãtis filij. Signum. Serenitatis & tranquillitatis. Ponta. j. de stellis. Hunc tamẽ ante diẽ si nulla effulserit: heu tum Heu male iactatas defendẽrit anchora naues: Ni labor & placidi succurrit dextera Phorci. Phorcys. Pater Meduse filius Neptuni, deus maris habitus. dicit Phorcus a Virg. Tritonesq; citi, Phorcíq; exercit⁹ omnis. Dicit & Phorcyn in recto, cuius genitiuus erit Phorcynos media tracta. Home. v. ὀδυσ. φοῥκυνοσ δε τισ εσι λιμυν αλιοιο γεῥοντοσ εν δημω ιθακησ. Massylus. Libycus. secundã trahit: vt Massyla: q̃ corripit in Massilia ꝑ vrbe in Gallia Narbonensi. Luc. Massiliam delete vacat. legi si memoria non excidit apud Stozam. Incola Massylię Seres scrutatus & Indos Munificũ ad regẽ merces aduexit eoas. mẽdã credo esse. Lyctius, Cretensis Armentarius. Custos armenti. Extremi. Occidui. Iacet. Vt dictum est signatur τῳ κυμα τῳ μαλακιχ. Perempti. Hoc Sen. in Medea notat dicẽs. Q d̃ crimẽ tener expiauit Herculi magno puer interemptus. vbi tñ legunt alij irrepertus nec min⁹ docte. Alij codices habẽt hoc in loco parenti non perempti: tuncq; mater esset intelligenda: nã Thiodamas Hylę pater ab Hercu. iam cęsus fuerat. Nõ aliter. Seruius interꝑs alias diligentissimus putat comparationes nõ recte postponi: qd̃ ab Ioan. Bapti. cap. ciij. adnot. post. reijcitur: quum hũc locum citat. Lea. Hercules Strotius Ferrariẽsis poeta clarissimus non lea: sed leo censuit legẽdum esse: vt auctor est idẽ Pius, q̃ Lea caret iuba, nec Leoni de catulorũ salute cura deest. q̃ aũt careat iuba probat Arist. li. vj. histo. de aãalibus. & latissime Gellius lib. xiiij. exposuit Q̃ aũt cura sit leonib⁹ de catulis, ꝑbat Hom. duob⁹ locis. Vtq; leo i syluia stabat sua pignora circũ. Idem. Crebra gemẽs nimiũ tanq̃ leo viribus ingẽs Faucibus absenti venator si catulum audax Arripuit denso in saltu. vbi tamen Gel. ait leonem prolatum sub genere ꝑmiscuo: ob idq; videtur Home. textus de matre intelligendus: etsi leo dixit. Si tamẽ Aristoteli Leam carere iuba dicẽti & Strot. Ferr. patri curã esse de catulis asserenti credim⁹, leo tute poterim⁹ legere. Prolis ademptę. Herod. teste Gel. leænã semel parere vnũq; catulum edere ait. verba Herod. in Thalia sunt. Nam vna cum fœtu vterũ emittit. vbi ꝑperam legitur veterum in codicibus nouissime impressis, facta vnius literę accessione. nam quid veterum emittere signat? Id cõtigit propter vocum similitudinem. Facile enim fit ex illa dictione vterum, veterum vt apud Gellium in tertio in eadem dictione mẽdũ est subortum ꝑ omissionem & trãsmutationẽ, vbi Plauti Bœotia citat. Nã me puero vet⁹ erat mihi so

Lachrymo.

Phorcys.

Phorcyn.

Massylia.

Lea.

Leo cõm. g.

lariũ Multo oĩm istorũ optumũ & verissimũ. est nãq; legendum vterus. qd verbum Parasiti famelici naturã bene exprimit. Sic quoq; Quintianus noster in Lucernis Gellianis reposuit, primus sane qui Plautinum verbum reddidit Plautinissimũ. Errorem tuuit sensus non prorsum abijciẽdus nec ingrat⁹: sed qui plautinitatem minus redoleat. Hęc & pluscula Quintiano debem⁹: sed ad Herod. redeo. ait ergo vnum parere catulum leęnam: cuius opinionẽ Aesopus Apologorum scriptor facetissimus sequi videtur, non iniucundã de vulpe & leone recitans fabulam. Quum enim inter cętera quibus p̃cellere videbatur vulpes, addidisset quoq; catulorũ multorum partum frequẽtem, leo respondit, me verum est vnum parere sed leonem: non aspiciens scilicet ad numerosam turbam & inutilem: sed virtutem & excellentiam. Arist. vero ait singulis annis vere parere: & magna ex parte geminos: nonnunq̃ vnum: nec plures q̃ sex catulos. Apollo. quoq; Tianeus: vt docet Philostratus in primo de vita Apol. ait a se visam leęnam octo catulos habẽtem. plura refert Pli. cap. xvj. li. viij. Sedet. Vnica est dictio. In deuijs. Sic habet codex Ioan. Bapt. Pij: tunc q; sensus esset q; lea rapto catulo sedet in locis a recta via deflexis insidians quo possit transeuntes tutius aggredi. sed tũ esset synęresis admittenda vt apud Lucret. Paulatim: quasi quid pugno brachijq; superne Coniectu trudatur. & apud Auso. Molle aurũ pallijs gręcia texe tuis. Despautẽ abijcit alterũ l. & forsitan apud Sil. Ossaq; cũ Pelio. nisi cũ Quint. tutius Pindo legeris: quẽ sequimur: & Architre. audaciuscule dicentẽ. Antoniã Drusi sordẽte madescere sputo. Qui dumis legẽt synęresim declinabunt: ego tñ legam inde vijs. Castella. Pli. in. viij. ait etiam leones senio confectos homines appetere, castellaq; Aphrãęq; obsidere: & quum capiũtur crucifigi solitos. Iuba sordida. Propter hoc ait Strot. leo prius esse legendum.

Leęnæ part⁹.

Leo hominẽ petit.

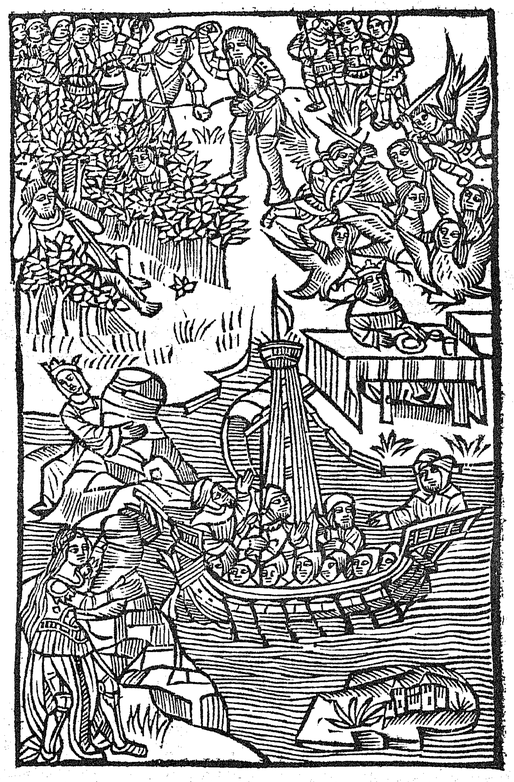

Argumentum Aegidij Maserij in lib. IIII.

Aetheris Herculeos rector miseratus amores
Increpat vxorem. Curis: somnoq; sepultum
Alciden solatur Hylas: iustisq; deorum
Iuppiter euictus precibus Titania solui
Vincla iubet. Phrygij differt periuria regis
Alcides. Sęuo Bithynia rege tumescens
Remigio petitur. Natipercussus amore
Maiores Neptune gemis succedere vires.
Crudo tyndarides dat leto Bebryca cæstu.
Harpyias iuuenes pellunt. oracula pandit
Fatidicus Phyneus. surgunt Symplegades. Argo
Euolat. Inde Lyci victrix ad littora tendit.

C. VALERII FLACCI SETINI BALBI ARGONAVTICON

LIBER. IIII.

ATq; ea non oculis diuũ
pater amplius æquis
Sustinuit: natiq; pios
miseratus amores:
Iunonẽ ardenti trepida
grauis increpat ira.
Vt noua nunc tacito
sub pectore gaudia tollunt:
Hęret inops: solisq; furit Tirynthius oris.
At comite immemores Minyæ facilesq; relicto
Alta tenent: sic Iuno ducem fouet anxia curis
Aesonium: sic arma/viros/sociosq; ministrat.
Iam quibus insertã bellis: Scythicæq; pauẽtẽ
Gentis opes: quãta trepidã formidine cernã.
Tũ p̃cib⁹: tũ me lachrymis & supplice dextra
Attentare veto: rerum mihi firma potestas.
I Furias: Venerẽq; moue. dabit impia pœnas
Virgo: nec Aeetæ gemitus patiemur inultos.
Dixit. & arcano redolentem nectare rorem
Quẽ penes alta quies: liquidiq; potẽtia somni
Detulit: inq; vagi libauit tempora nati.
Ille graues oculos: & Hylan resonãtia semper
Ora ferens: vt nulla deum superare potestas
Procumbit, tandem fessis pax reddita syluis:
Fluminaq; & vacuis auditæ montibus auræ.
Ecce puer summa se tollere visus ab vnda
Frõdib⁹ i croceis: & iniquę munere nymphæ:
Stãsq; super charũ talis caput edere voces.
Quid pater in vanos absumis tẽpora q̃stus?
Hoc nem⁹: hęc fat⁹ mihi iã dom⁹ iproba: q̃ me
Nympha rapit sęuę monitu Iunonis ĩ amnes.
Nunc Iouis accessus etiam mihi lumina cæli

Eiusdem Maserij in Quartum Librum Argo. Cõmentarij.

ATq; ea. Q; Iunonis astu & odio Herc. ab Argo destitut⁹ ꝓpter Hylę raptum tanto cõficerẽt dolore. Pios. Ergo honestos. dicũt tamẽ Hylan ab Hercu. ad delicias voluptatẽq; raptum. sed forsan non ipios sensit Iuppiter rapto Ganymedis honore. Vt noua: Iouis verba sunt in Iunonẽ grauiter excandescẽtis sic prolata: vt de Iunone mõ p̃ secundam modo p̃ tertiã loq̃t p̃sonã: q̃ oia mẽtis & animi motus arguũt. Vt noua. Quantũ lętat Iuno gaudiũ dissimulãs sub pectore. Mœret. Herc. mœret & Iuno lętitia afficit maxima. in quo exprimit inuidiæ labes q̃ nunq̃ risũ affert nisi quẽ visi fecere dolores alieni. Alij legũt hęret. dubitat quid facturus sit. At comite. Naugant Argo. destituto Hercule. Sic Iuno. Horũ Iuno author est. Iã q̃ h⁹ incertã. Etsi sensus posset elici, repono tñ insertã. i. implicitã & inuolutã. nostrę accedet sententiæ qui volet: nemi nẽ impello. Tũ p̃cib⁹. Nõ inueniet me exorabilẽ. I Furias Venerẽ. Lact. in. v. Theb. ait Furias Venerẽ cõiũgi. nihil nãq; est Veneris voluptas p̃ter isaniã. Impia. In patrẽ, fratrẽ, & patriã. Virgo. Medea. Nectare. Videtur tractũ ab Homero. Iuppiter. m. iussit Pallada e cęlo labi Achillis corpus ne deficeret nectare instillato & ambrosia firmaturam. ἀλλ' ἰθι οἱ νέκταρ τε καὶ ἀμβροσίην ἐφαρτάμεν ἁβρὸν ἐόντα μὴ μιν λιμὸς ὀστεοφυὲς γουνοῦται ἵκηται. Vtriq; sane Nectar p̃ fuit ad leuandũ dolorẽ inmẽsum quẽ cõcepe rãt Hercules Hyla rapto, Achillesq; cęso Patroclo. Dũ. Somnũ. Procũbit. in pelle. s. lcõtea: vt apud Virg. Pellibus incubuit stratis somnũq; petiuit. ꝓcubuit quidã p̃ somnũ aliq d cognitur⁹. Nã & Virg. interpres Seru⁹ ait illũ Ioui incubare q; in capitolio dormit responsa suscepturus. Et nũc Hercules in pelle p̃cubit: cui etiã apparet Hylas futura retegens quę sequuntur. Fluminaq;. Audita sunt. Nymphę. Dryopes. Dom⁹ iproba. Nymphę improbę. Sęuę monitu. Virgi. est. Sęuę memorẽ Iunonis ob iram. Fontis honores. Ita vt sim deus nymphę iunctus. Est etiã Hylas Cappadocię fluui⁹ Archelaidem Claudij Cæsaris coloniã prętefluens. Limina. Introitũ cæli, vt possim admitti in numerũ deorũ. idq; dicit ꝓpter sacra a Cio seu Polyphemo instituta. de qb⁹ ante. Alij legũt lumina. Lętis. Fauentibus. Gente domoq;. Fata domus Calidoniæ fuerunt: q; Tydeus Menalippi fratris cæde pollutus exul ad Adrastũ profugit: & Menalippi Thebani capite partim dẽtibus lacerato, parti vorato misere obijt, ab eo cæsus quẽ pastum sumebat. Meleager Toxeũ & Pleuxippũ interfecit. matris opera (vt canit Ouid.) extinctus. Althea mortẽ sibi gladio cõscuit. Diodo. ait vitã laqueo finijsse. Deianira Hercu. sublato in gladiũ incubuit. aliæ sorores p̃ter Gorgen in aues versæ sunt: q̃ dicunt Meleagrides: vt ait Ouid. Parthenopeus adhuc iuuenis in bello cõcidit Thebano. Diomedes a suis pulsus est. Alij dicunt sponte in Apuliam cessisse cognito vxoris adulterio. Sæuę matri. Altheæ. In duris. Virg. Tu ne cede malis: sed cõtra au

Hylã vt amãrit Hercules.

Furiæ coniũctæ Veneri.

Pellibus incũbantes.

Fata calidoniæ.

Althea.

dentior ito. Cęlo. signat apotheosim Herc. q̃ Hebes nuptijs potitus dictus est deus Olympius: vt Bacchus. nec tñ iter. xij. deos selectos adnumeratus est auctore Pio in Epid. Plaut. Et hi dicebant patrij: quos Virg. (vt cõtjcio) intelligit dicens. Dij patrij seruate domũ. & illi a Varrone dicũtur penates: vt scribit Crinit. Lãdinusq; Vatronem imitat⁹. xij. mares ponit & viij. fœminas. Herod. vero i Euterpe. viij. deos. xij. priores fuisse ait: & a Mẽdesijs Pana inter eos enumeratũ: alij Bacchũ admiserũt: tũcq; creditus est deorũ numerus impar fact⁹ eorũ altero admisso: par habit⁹ Hercule recepto qd̃ expressit Sen. in Aga. Imparẽ ęquasti numerũ deorũ. Vacuis amplexibus. Hęc ex Home. xxiij. Il. Achilli siq dẽ apparuit patroclus quẽ cedentẽ manibus protensis volẽs Achilles ãplecti nihil apphendit. ὡς ἀρὰ φωνήσας ὠρέξατο χεῖρσι φίλησιν. οὐδ' ἔλαβε. ψυχὴ δεκάτα χθονὸς ἠὲ καὶ ἠοῦς ὤχετο τετριγυῖα. Halcyonis. Dicit Halcyõ & Halcyone. Fletũ. Pli. xxxij. ca. lib. x. ait Halcyones ouaquina parere, amnes subire, viuere piscib⁹. Larẽq;. Nidũ. Idẽ Pli. ait. Halcyonũ nidos admirationẽ habere. Sunt. n. pilę figura paulũ eminẽti: ore perq̃ angusto grãdiũ spongiarũ silitudine. Nec ferro queũt intercidi: frãguntur q; ictu valido: vt spuma arida maris: nec vñ cõfingant iuenit: putãt ex spinis aculeatis. Hæc Pli. & plura. It sup. Supuolat. Dom⁹. Nidus. Solus. Sine Hercu. Retegit. redit q̃ venerat. Iãq; iter. Hercules ab Argonautis destitutus ibat in Phrygiã a Laomedonte pacta petiturus. Hospita. Non amica sed intra q̃ hospitio suscept⁹ fuerat: aut q̃ sperabat amica ꝓpter beneficiũ (vt dixim⁹) ĩpensum. Tyrãni. Laomedõtis. In quẽ aliũ Alciden. In quẽ aliũ virum fortẽ. Solẽt. n. hoies insigni fortitudine p̃diti Hercules Achilles Sansonesq; vocari: vt de Q. Cotio Achille Romano a Valer. Maxi. & de L. Sicinio Dẽtato ab Aul. Gel. tradit. narrãtq; de Cleomede Astypaleensi q; alter Sanson colũnã domũ sustinentẽ disiecerit. Sũma etiã Milonis fortitudo celebrat a Pli. Euthymus pyctes insignis roboris fuisse phibet. nasciq; de talib⁹ puerbiũ: alter est Hercules. qd̃ sumptũ tñ a Tithormo ætolo asserit Cęl. i. xj. Qui corpe magn⁹, viribus p̃cellẽs, lapidẽ grauissimũ quẽ vix Milo mouebat, lõgissime euibraut: taurũ ferocientẽ: & summo nixu se pripere conãtẽ cõstãtissime retinuit: alteriusq; p̃tereũtis pedẽ audacissime apprehẽdit: & cõpsit ferociter. cui⁹ robore aĩaducrso aiũt Milonẽ erectis in cœlũ manib⁹ exclamasse. O Iuppiter an alterũ nobis hũc Herculẽ ꝓseminasti? Diod. ait Iouẽ ex vltimis mortalibus Alcmenã cognouisse: q; quẽpiã Hercule fortiorẽ nasci posse desperaret. Multiq; ideo eo noie dicti sũt q; eadẽ pollerẽt supra oẽs fortitudine. Nec poetã eorũ latuit opinio: q Promethea asserũt ab Herc. nõ tñ Thebano liberatũ. Ait. n. Philostra. in. ij. de vita Apollonij. Ferunt de Caucaso mõte a Barbaris fabulę: quas etiam de eodẽ gręci decãtãt. Prometheũ. s. ob amorẽ quo nimiũ hoies cõplex⁹ est, in eo mõte ligatũ fuisse: Herculẽ vero (nõ eũ q Thebis natus est) id ꝓferre nõ potuisse: & sagittis aqlam

Hercules deus sed nõ select⁹.

Halcyones Oua & nidus

Hercules Achilles Hectores Sansones

Milo.

Tithormus.

Hercules plures.

Conciliat: iungitq; preces: & fontis honores.
O dolor: o dulces q̃s gessim⁹ ante pharetras,
Iam socii lętis rapuerunt vincula ventis:
Hortator postq̃ furiis: & voce nefanda
Impulit Oenides, verum cum gente domoq;
Ista luet: ęquæq; aderunt tua numina matri.
Surge age: & in duris haud vnq̃ defice: cœlo
Mox aderis: teq; astra ferent. tu semp amoris
Sis memor: & chari comitis ne abscedat imago.
Talibus orantem dictis: visuq; fruentem
Ille vltro petit: & vacuis amplexibus instat:
Languẽtisq; mouet frustra conamina dextræ.
Corpus hebet somno: refugaq; eludit vmbra,
Tum lachrymis: tũ voce seq: tũ rũpere quest⁹:
Cum sopor & vano spes mœsta resoluit actu.
Fluctus ab vndisoni ceu forte crepidine saxi
Cum rapit halcyonis miseræ fœtũq; laremq;
It sup ægra parens: q̃riturq; tumẽtib⁹ vndis:
Certa sequi quocunq; ferant: audetq; pauetq;
Icta fatiscit aqs donec dom⁹: haustaq; fluctu ẽ
Illa dolens vocem dedit: & se sustulit alis.
Haud aliter somni mœstus labor: exilit amẽs:
Effusisq; genas lachrymis rigat: Ibimus inquit
Solus & hos montes: desertaq; lustra tenebis
Chare puer: nec res vltra mirabere nostras.
Hęc fatus: relegitq; vias: & vallibus exit:
Incertus quid Iuno ferat: quas adparet iras.
Nec minus & socios cernit ꝓcul æquore ferri
Præcipites: tacitumq; pudet potuisse relinqui.
Iãq; iter ad Teucros: atq; hospita mœnia Troiæ
Flexerat Iliaci repetens promissa tyrãni:
Cum mœsto Latona simul: Dianaq; vultu
Ante Iouem stetit: & supplex sic fatur Apollo.
In quẽ aliũ Alciden: in quæ iã tẽpora differs
Caucaseum rex magne senem: nullũ ne malorũ

Finẽ adeo: pœnæq; dabis? te cuncta precatur
Gẽs hoim: atq; ipsi iã te pater optime mõtes:
Fessaq; cum syluis orant iuga. sat tibi furtum
Ignis: & æthereę defensa silentia mensæ.
Dixit vbi: e scopulis media inter pabula diri
Vulturis ipse etiam gemitu: mœstaq; fatigat
Voce Iouem: sæuis releuans ambusta pruinis
Lumina: congeminãt amnes: rupesq; fragorẽ
Caucaseæ. stupet ipse dei clamoribus ales.
Tũc etiã superas Acheronte auditus ad arces
Iapetus grauis: orantem proclamat Erinnys
Respiciens celsi legem Iouis. ille dearum
Fletibus & magno Phœbi commot⁹ honore
Velocem roseis demittit nubibus Irim.
I Phrygas Alcides & Troiæ differat arma.
Nunc (ait) eripiat diræ Titana volucri.
Diua volat: defertq; viro celeranda parentis
Imperia: atq; alacrem lætis hortatibus implet.
Iam Minyæ mediis claræ per sidera noctis
Fluctibus intulerãt placido caua lintea cursu:
Multaq; deserto mẽores sup Hercule voluũt.

quã Prometheus visceribus alebat vulnerasse. Dicũt ĩsup fuisse ligatũ in antro qd̃ i Caucasi radicibus ostendit: vbi etiã vincula petris adfixa conspici Duris refert: q̃ sit difficillimũ nosse quanã ex materia sint cõfecta. Alij aiũt in summo cacumine ligatũ: & quũ Caucasus sit biceps, singulis mõticulis man⁹ alligatas p̃dicant: quũq; vnius stadij spatio distent, corporis ꝓceritatẽ arguũt & scite modulãt. Caucasi pręterea incolę aqlas habẽt inimicas: quarũ nidos igniferis persequũt sagittis: assidue ꝓpellunt: & laqueos tendunt Prometheũ vlci sci dictãtes. Cæl. in. iij. ait Prometheũ quũ Iouis parcarũ sortẽ de Thetidis filio patefecisset quẽ patre illustriorẽ, ampliorẽq; futurũ cecinerãt, a vinculis exẽptũ: ea tñ lege: vt annulũ gestaret, ne pœna omnino videret liberatus. Ex Ouid. tñ Protheo cõcedimus qd̃ Cęl. Prometheo. Causam huius pœnæ Hesiodus scribit dicẽs Promethea Vulcano & Mercurio traditum in Caucaso figẽdũ, q; in Creonoinia cartium lege & distributione Iouẽ fallere tẽtauerit: finxerit hoies ex luto: ignẽq; furto hoibus conciliarit. Cęl. in. iiij. multa referti cognitu nõ idigna. Ad quę referre poteris nõnihil traditũ a Pli. in Prooemio lib. xxxviij. de annulo Promethei. Caucaseũ senẽ. Promethea. Precatur. Quę tanti non est ĩmemor beneficij quãtum collatũ est. Iuga. Dixim⁹ ex Philost. bicipitẽ esse Caucasũ. Furtũ. Virg. Caucaseasq; refert volucres, furtũq; Prometheĩ. & Horat. j. car. Audax Iapeti gen⁹ ignẽ fraude mala gẽtib⁹ ĩtulit. Silẽtia. Arcana q̃ deorũ cõuiua fact⁹ audierat. Vulturis pabula. Aquila fingit depasta iecinore. ex sanie aũt in tellurẽ fluẽte herba ꝓducta est, vnde fit pharmacũ vis admirandæ quo si corpus iniungit ferro nõ fit puium: nec igniũ flãmis põt ledi: quo Medea corp⁹ Iasonis cõtra Taurorũ ignes, & terrigenarũ spicula vnxisse ferit. Id signat Sene. in Med. Quæ fert optis hyeme ꝓpetua iugis Sparsus cruore Caucasus Prometheĩ. Vulturis. Alij nominãt Aquilã. cõfusionẽ tuuat Albert. Mag. xxiij. de Aialib⁹ lib. ex Aristo. & plerisq; philosophis dicẽs Aqlã vulturẽq;, idẽ gen⁹ eẽ auiũ Insup cõstat poetas inuoluere fabulas solitos: & qd̃ de Tityi iecore & vulture dicit idẽ de Prometheĩ viscerib⁹ & aue. vtriusq; etemi iecur ab aue rodit: qd̃q; iterdiu absũptũ est noctu renascit. Tityius punit q; Latonę voluerit vim inferre, Prometheus (vt Duris refert) Palladi. Potuit deniq; poeta vulturẽ ponere ꝓ Aquila: vt Home. gryphes ꝓ vulturib⁹. ait eñ in fine. xj. Odyss. Inde Tityũ almę terrę filiũ iclytũ ꝓ nomẽ iugera exportectũ Gryphes vtrinq; ei⁹ iecur penit⁹ exedũt: neq; ipse eos abigit. Latonę eñ pulchrę Iouis amicę a Pythio ꝓ fœcundã Panopeã venięti vim inferre tentauit. Ipse etiã. Prometheus. Amnes rupesq;. tãgit historię veritas. fuit Prometheus Scythię rex regione fœcundissima potitus: sed quã Aquila fluuius infestabat. Hũc multis alueis Hercules didixit, ob id dict⁹ Prometheĩ liberator, & Aqlę interfector. Cęl. in. iiij. hęc recitat. Dei. Prometheĩ. Iapet⁹. Is ex Asia nympha Prometheũ genuit. Legẽ. Quę iuberet Promethea ꝓpetuo puniẽdũ. Fletib⁹ dearũ. Latonę & Dianæ. Differat. Nã & inde Troia euersa est ab Herc. Titana. Prometheũ. Celerãda. Celeriter cõplẽda. Legũt alij celebrãda: qd̃ non displiceret nisi differat verbũ celeranda moneret legendũ. Minyę. A Minyo rege noiatos volunt: cuius filię innumerę heroas peperere. e quibus plerisq; fuerũt Argo. ait Apol. Placet Volater. in Philol. Minyia scribere: quũ ait. Harpyia & Minyia scripserũt antiq. videmus tñ secũdã posterioris dictionis corripi ab omnibus in Harpyia vero produci. vbiq; etiã Minyę secũdã vidi sine diphthongo notatã. Lintea. Vela. Super Hercule. De Hercule vt super Hectore apud Virgilium.

Vincula Prometheĩ.

Ceronomia.

Hærba Prometheĩ.

Vulturis Aqlæ Gryphisq; confusio.

Aquilae Iapetus.

Minyus.

Miserię humanę.

Thracius at summa socios e puppe sacerdos
Fata deũ: & miserę solans incommoda vitæ:
Securũ Minyis agit & medicabile carmen.
Quo simul assumpta pulsus fide luct⁹: & iræ:
Et labor: & dulces cedunt e pectore nati.
Interea magni iãiam subeuntibus astris

Thracius sacerdos. Orpheus. Miserę vitæ. Hominum sane vita breuissima, vtro testãte Idumęo, multis oppleẽ miserijs. Et Phalaris dicebat singulos ad innumeras nasci miserias: q quũ defunguntur vita, miseri esse desinũt. Et Sene. Qui mori discit seruire dediscit. Ea res multos pmouit Romanos: vt mortis beneficio se tã tristib⁹ eximerent miserijs: quos pudicitia, fortitudine, aut sapiẽtia insigniri debuisse sanctiores nõ iudicãt. Sortẽ hoim mi-

Oceani genitale caput: Titania frænis
Antra sonãt: sol auricomus vergẽtibus Horis
Multifidum iubar: & bisseno sidere textam
Loricam induitur: ligat hanc qui nubila cõtra
Baltheus vndantem variat mortalibus arcũ.
Inde super terras: & eoi cornua montis
Emicuit: traxitq; diem candentibus vndis:
Et Minyas viso liquerunt flamina Phœbo.
Proxima Bebrycii panduntur littora regni:
Pingue solum: & duris regio nõ inuida tauris.
Rex Amycus: regis fatis & numine fræti
Non muris cinxere domos: nõ fœdera legum
Vlla colunt: placidas aut iura tenentia mẽtes.
Quales Aethneis rapidi Cyclopes in antris
Nocte sub hiberna seruant freta: sicubi sæuis
Aduectet ratis acta notis: tibi pabula dira
Et miseras Polypheme dapes: sic vndiq; in oẽs
Prospiciunt: cursantq; vias: qui corpora regi
Capta trahant. ea Neptuno trux ipse parenti
Sacrifici pro rupe iugi media equora supra
Torquet agẽs: ni forma viris pstantior adsit.
Tũ legere arma iubet: sũptisq; occurrere cõtra
Cæstibus. hæc miseri sors est æquissima lethi.

Hois miseria.

Incẽtionũ vis

Sidera humore pasci.

Horæ.

Zona Vraniẽ

Iris & eius colores.

Iris.
Bebrycia.
Amyci regnũ

Epeus.

ferã Pli. in Procemio lib. vij. miseratur dicẽs. Hominẽ tantũ nudũ, & in nuda humo die natali esse ad vagitus, plorat⁹, solumq; inter tot aĩantia ad lachrymas abiectũ. inde quadrupedi similẽ, fero incedere, loq. tardeq; verticem palpitãtẽ firmare. Q d etiã Lucret. in. v. grauiter expressit. Tũ porro puer vt ꝓsuis abiectus ab vndis Nauita, nudus humi iacet infans, indigus omni Vitali auxilio, quũ primum in luminis oras Nixibus ex aluo matris natura ꝓfudit. Medicabile carmẽ. Q d luctus mitigat iras lenit, & dolores subleuat. Nec tãtũ menti medent icẽtiões: sed etiã corpi: vt docet Gel. ca. xiij. li. 4. Q uãta aũt fuerit vis incentionis & Lyrici sont⁹, testat beatiss. Hieron. pri. Regũ. loquẽs de regij ꝓphetæ cithara. Q uinetiã Hesiod. scriptum reliquit duo hoim ęgrotantiũ gña tibiarũ cõcentu leuari posse aut sanari: Ischiacoq;, q morbũ patiunt coxandicũ, q dicit ισχιασ: & luxatorũ quorum morbus dicit σφεμμα. His Pli. remediũ dat cap. xxj. lib. xx. & ca. xxij. li. xxij. Illis vero ca. viij. li. xxiiij. Assumpta fide. Cithara. dicit etiam chorda citharæ hęc fides. is. & fidicula facit diminutiuum vt Aedes Aedicula teste Valla. Titania. Solis. Caput genitale. Oceani. Platonicorum opinio est asserentiũ aĩata esse sydera: & humidate, q̃ a sole adtrahit, depasci. Thalesq; Milesius teste Laert. asseruit aquã oĩm principiũ esse: deinq; ex aqua oĩa formasse. ꝓpterea poeta vocat caput Oceani genitale: generat nãq; oĩa. q̃ aũt sunt circa Polũ arcticũ: vt diximus nõ occidũt: nec marino nutriunt liquore. Fouent tñ imbre cęlesti: vt fingunt poetę. Vnde Pap. Oceano vetitũ qua Parthalis ignẽ Nubib⁹ hibernis, & nostro pascit imbri. Frænis. Ouid. Adduntq; sonantia frena. Sol. Protrahit. sed Pol cõtra Aldũ corripit. Ennius. Nec Pol hõ quisq̃ faciet impune aĩat⁹. Hoc nisi tu mihi: nã calido das sanguine pœnas. Aurico mus. comas hñs aureas: & signat radios. Vergentib⁹ horis. Home. viij. Ilia. ait. cæli portas ab Horis seruari: quarũ altera nigrãtes rebus nubes inducit: altera reducit. & hæ dicunt Iouis famulæ. Ouid. quoq; ij. Met. Iũgere equos Titan velocib⁹ ĩperat Horis. Iussa deæ celeres peragũt. Et paulo ante. A dextra ęquaq; dies & mẽsis & annus, Seculaq; & positę spatijs ęqualib⁹ Horę. Has dicũt nomẽ sumpsisse a Phœbo quẽ Aegyptij vocant horũ. Aliã affert deductionẽ Philel. in. ix. epist. li. Nõ omittẽda sunt Põtani carmina qui in. ij. de Ast. ait. Ante fores ipsisq; in postib⁹ aurea seruat Aurora illustrisq; dies & mobilis Annus Horaq; nõ certis nectẽs modo facta futuris. Nec inelegans est Cleoboli ænigma de anno, mensibus, diebus, & noctibus. Est vnus genitor nati: bona pignora bis sex: Triginta cuius natę: sed dispare forma. Hæ niuceæ aspectu nigræq; colorib⁹ illæ. Atq; ĩmortales oẽs moriunt ad vnã. Multifidũ iubar. Multipertitos radios. Bisseno sidere. Duodecim signis. Ouid. Signaq; sex foribus dextris totidẽq; sinistris. Ponta. poeta admodum ingeniosus. ij. de stellis perpulchre depingit sub zodiaci pictura Vraniæ zonam ab Ioue datam. Q uin & bissenis passim variata figuris Signa vehit: pictoq; micat zona aurea textu. Zona Iouis monumẽtũ ingens: hęc munera quondam Vranię pater ipse dedit quo tẽpore leges Ponebat superis arcanaq; iura ferebat. Tum natã dictis ac munera laudibus ornat Multa docẽs. splendẽt latis noua cingula bullis Flaua auro, nitida argento, ac radiantia gemmis. Ilia patris monitis & tanto munere lęta Incedit cælo ostendens memorabile donũ. Ecce videt fortunã vna atq; vrgentia fata Per varias errare domos: nullũq; tenere Certa locum sperniq; patrẽ ac mandata tonantis. Ilicet explicuit zonã atq; inexuit arcte Fataq; fortunãq; & nodo inclusit aheno. Inde manẽt infixa locis q̃ baltheus ambit Signifer & stabili custodit fibula nexu. & i. ij. Atq; alijs nitet intercepta figuris Zona Iouis, zona aurato circũlita textu, Fataq; fortunãq; suis q̃ tẽperat astris. Placuit hæc oĩa subiungere q; ad textus explanationem non parum faciant. Loricã. Honestũ & argutum poetæ figmentum zodiaco solem cingentis. Arcum. Dicitur Iris Iouis & Iunonis nuncia. ex reflexione radiorum solarium aut etiam lunarium in nubibus pluuiali tẽpore duos habere præcipuos colores ait Strabus cęruleum & igneum: quibus signari ait cataclysmũ & ecpyrosim, hanc futuram, illam ꝓteriisse. Alij inter quos Arist. ponunt tres: rubentem quẽ dicunt puniceum & vinosum: ostrinũ, & prasinum: tamen ita aliquando euariantur: vt quatuor appareant: quos aiunt a quatuor elemẽtis contractos, rubẽtem ex igni, ex terra viridẽ, ex aere lacteum, ex aqua cęruleum. vbi tñ materia rarescit, & solares radij vircfcũt rubentior apparet: vbi vero densior est materia & albescit sol: nigricãtior apparet color. sicq; colores medios cõstat variari. vnde a poeta dicitur in quarto Aeneidos. Ergo Iris croceis per cęlum rosida pennis Mille trahit varios aduerso sole colores. De his nõ pauca Lucret. in. vj. canit. Hanc dicũt Irim Electrę & Thaumantis filiã. Sũt qui Harpyiarum sororem Typhonis filiã. Bebrycij. Secunda reperitur indifferẽs. Dicta est Bebrycia a Bebryce vna ex Danai filiabus (vt voluit Atria.) quę in maritum & patruelem ea mota est charitate qua Hypermestra. dicta deinde Bithynia & aliqñ Mygdonia. regio sane latissima: quę etiã Cyzicum amplectereẽ (Ideo nõ paucos reperies qui Amycũ Cyzici regem dicunt) & a Bosphoro vsq; Rhœbam fluuium extendereẽ: solum q̃dem optimum, oĩm rerũ feracissimũ, materię ac lapidũ copiam: & crystallum etiã in montibus ferens: aliquot regibus insigne administratũ: tãdẽ a Prusia: qui Romã vltro venit: secq; Po. Ro. libertũ appellauit territ⁹ ne regno pellereẽ victo Persa Rege fororto ab Aemilio. qd̃ Virg. dicere voluit in. vj. Eruet ille Argos Agamẽnoniasq; Mycenas Ipsumq; Aeaciden genus armipotẽtis Achilli Vltus auos Troię: tẽpla & temerata Minerue. Q uẽ locũ Pontanus pulchre illustrat per Aeaciden intelligẽs Persen Macedona. Sed de his plura Q uintian⁹ noster: explicat. n. hãc particulam Gellianas noctes pulchrius illustrans. Amycus. Secũda breuis est. Regis fatis. Q uæ signabant Amycũ nisi cæstu victũ iri, qd̃ fieri posse non sibi persuadebat. Numine regis. Q uem vt dei Neptuni filium ob seruabant. Nõ cinxere. tñ sunt qui dicãt Nicopolim Amyci regiam fuisse. Volat. addit Prusiam vrbem postea fuisse Ottomanorum regiam priusq̃ Constãtinopolis a turcis caperetur. Non fœdera. Populi ꝓsuities notatur. Aethneis. Siculis. ab Aethna Sicilię monte. Rabidi. Immanes. Nocte sub. Q uando a fabrili opere requiescũt. Aduectet pabula. Aduehat tibi nautas quos deuores. apostrophe est ad Polyphe. Polypheme. Nõ est Argonauta cuius ante meminimus: sed Cyclops Neptuni filius immitis, Virg. carmine insignis. Prospiciunt. Bebrycij. Regi. Amyco. Sacrifici. In cui⁹ culmine sua sacra Rex faciebat, patre q̃dẽ & filio digna. Torquet agẽs. Captiuorum corpora in mare pręcipitat. Forma viris. Vbi captiuos exuperanti videt pulchritudine, indignos sentit qui pręcipites in mare deuoluantur: iubetq; vt armis sumptis formã, corpus, nobilitatemq; tueantur: vt si cadant non inglorij moriantur. Cæstibus. Erat cæstus armorum genus quo Pyctę concertabant. Pilę ferreę pẽdebant e loris bubulis vt euibrarentur facilius: & referrẽtur: quibus corpus implicabatur & manus. Hoc armorum genere Herc. & Eryx, Pollux & Amycus, Dares & Entellus cõtenderũt, Capaneus & Alcidamas. Aequissima. Q uum enim cęteros in mare præcipitet, ęquitatis obseruans si paribus detur cęstibus cõcurrere. Estq; pro armis pugilum inquit Nest. quartæ declina. reperiturq; in secunda. Pro veneris autem cingulo in secũda solum flectitur. mas. & fœ. ge. Cæl. in. vij. ait octo certamina a græcis fuisse instituta: Stadiũ, Diaulon, dolychum, hoplitem Pygmen, Pancratiũ, Palen, & Alma. Fest. quoq; Pompei⁹ ait veteres quinq; his artib⁹ se exercitasse, disciiactu, cursu, lucta, saltu, & iaculatione. vel cęstu, vt alij habent. inquit Cęl. adiungens Pyctas dici pugiles, seu plecticos quorum arma sunt pilę: quas dicunt sphęras. vnde sphęromachia pilæ pugna, quiq; sic pugnant dicũtur σφαιρομαχοι. i. pilis pugnare. & σφαιριζουτασ dicunt lusores pilę, seu pilę ludo se exercentes. Vide Pap. Syl. iiij. sed & Sphęromachias spectamus: cuius quidem ludi perq̃ studiosi sunt Galli & venationis: exercitatiõis sane vtriusq; non improbandę. Etsi Gaguinus posteriorem magis damnat q̃ adprobat: quæ tamen vsqueadeo antiqs placuit: vt non nisi quos putarũt deos: & regibus dignã dicerent. Sphęromachię vero fuisse deditos Plutarch. recitat Lucium Cęcilium. Q. Mutiũ Sceuolam pręclarum augurem: cuius meminit Ci. in Lelio. Octauium Cæsarem post bella ciuilia. Et Marcum Aurelium Antonium. A. A. Q uem ludũ vt liberalem ingenuoq; dignũ homine in Cleop. Q uintia. paucis tangit. Pila nãq; rotunda recussis icta salit baculis. Nõ pauca refert Domit. de Sphęromachia, pila, & harpasto. in locum Pap. modo citatum. Si quis autem plura de antiquorum exercitatione desiderat, ad ea se conuertat: quę cap. xxviij. lib. vj. & cap. l. lib. vij. Cęl. collegit. Q d̃ adiunctum est gratum quibusdam forte videbitur: vt qd̃ sequitur non insuaue. Pyctarum, plecticorumq; arma dicunt aliqui cũ Cæl. sphęras pilasq; ferreas: aut plumbeas: quas gręci: vt visum est in primũ, cæstibus non adhibuerunt: cũ Pygmachia pugnis fiat: vt πυξ infert & μαχα, & πυγμαχοσ pugnis certans armatis: vt est ea quã Home. Virgi. Pap. & Val. constituunt. & πυκτευω pugnis certo: sic πυκτησ pugil: cui⁹ ars est πυκτικη. Dicitur Seruio teste Pyctale certamen cæstuum pugna quã vocamus πυγμαχιαν a πυγμη qd̃ signat cæstum. Home. ι. ιλια. αυταρ ο πυγμαχησ αλεγεινησ θικεν αεθλον. Ea valuisse ait Home. Epeum, qui in funere Patrocli pugnaturus prior surrexit. ωρτο δ αυτικ αυηρ ηυστε μεγασ τε δωσ πυγμαχικησ ὁσσ παμπησ επεσσ. Et cũ Aethlũ ꝓ victore mula esset: ꝓ victo poculum rotũdum, subiũgitur α ατο δημιουρου ταλαεργου φωνησ ερυτε. ασσον ιτω σσ τισ δε πασσισεται αμφικυπελλον ημιουν δ ουφ ημιτιν αξεμεν αχαιων πυγμη νικησαντ. επει ευχομαι φαι αριστοσ: qui vt alios a cõgressu detereret ait. αντιχθυ χρωατε ρηξω συν τοσ τε αραξω. Aduersus hũc Euryalus Talaonis nepos Mecistei filij⁹ surrexit: q in funere Oedipi Cadmeonas oẽs. i. thebanos (πατρωιμικον εσι καδμειων) vicerat/cui Tydei filius fauebat: qua autem armatura fuerit a Diomede indutus exprimit dicens. ζωμα δε οι πρωτον παρακαμβαλεν αυταρ επειτα δ ωκεν ιμαντασ ευδμητουσ βοοσ αγραυλοιο. τω δε ζωσαμενω βητην εσ μεσον αγωνα. vocat enim Home. ιμαντα βοοσ lorum bouis seu bubulum, & ζωμα cingulum, baltheumq; idẽnanq; sonat. Varro enim primo de lingua latina ait baltheum cingulum e corio bullatum. Exprimens inde poeta congredientium gestus qui brachia alte protendebant, conferebant manus dentibus stridentes sudore e mẽbris fluente, ait. ευτα δ αρασσομενω χερσι σιβαυησιν αμαμφω ὁυν ρ εποσον, ὁυν δεσφι βαρειαι χειρεσ εμιχθεν δ ιδρωσ δε χρομαδοσ γεγων γενετ ερρεε δ ιδρωσ παντοθεν εκ μελεων. Ex eo sane Home. libro Virg. v. Pap. vj. & Vale. quæ de Pygmachia cecinerunt videtur sumpsisse. Q d̃ autem de Pentodactylis qui sub testibus erant supra brachia apparentes, tradit Lact. me diu male cruciauit: grauiusq; (vt ingenue fatear) distorq̃ret nisi Budeus ille, Galliarum decus immodicum opem tulisset. modo enim pentodactylos, modo pẽtodactylios pensiculans mirabar quid sibi vellet subsequens dictio. sciebam δακτυλον signare digitum, δακτυλιον anulũ & podicem: cũq; loris bubulis brachia corpusq; implicari deceret difficilẽ mihi persuadebã: qd̃ toties circũductum tandem testibus quibus proximus est δακτυλιοσ seu πρωκτοσ subsisteret. Scrupulum augebat Home. ι. ιλ. πρωκτον dicere mihi visus cum legendum esset ζωμα δε οι πρωτον παρακαμβαλεν, αυταρ επειτα δωκεν ιμαντασ ευδμητουσ βοοσ αγραυλοιο. vt doctiss. Budęo interprete didicimus triplici vinculo soluti. πρωτον siquidem legendum est apud Hom. & Cęstibus, pentadactylosq; apud Lact. Suntq; pentadactyli.

dactyli manicæ, quas græci vocãt χειρίδας.
Neptunus. Amyci pater. Nati oras. Quib⁹
præerat Amycus. Quondam lætos. Propter
regis victoriam. Melie. Male apd Boccat. Me
lite legitur: cum Seruium citat ponentem Me
lie. Theodõtius Amyci patrem nominat Me
lanthonem. Lactan. codex ostendit Melopen
Fuit & Melie aut Melia mr Dolionis. Alex.
Aetolus. A quibus Ascaniæ circũ habitantur aquæ. Ascanij per labra lacus: quib⁹ ante
Dolion Sileni mãsit filius ac Melię. Strabo
hæc. Huius Bebrycis filia fuit Pyrene ab Her
cule compressa. Nec potius. Maluit Melie
mecum q̃ cum Ioue misceri. Cui⁹ honori me
lius fuisset consultum, si cum Ioue concu
buisset, peperisset q; aut Amycum, aliumve
quem foueret: aduersumq; omnium iniurias
& insultus tutaretur: cui cura suorum maxi
ma est: cum triste fatum meam prolem ma
neat. Quod exemplo probat Orionis: affer
rq; posset Polyphemus. Quacunq;. Seu
illa cui misceret nympha sit alteriusve con
ditionis. Vsqueadeo. Plerq; ex Neptuni fi
lijs infelicem sortiti sunt exitum: vt Poly
phemus, Amycus, Busiris, Pelias, Arge
us, Nauplius. Sic te olim. In meum meæ
q; sobolis dedecus. Virginis. Dianæ: quam
Orion Neptuni filius comprimere voluit.
Horat. Tentator Orion Dianæ virginea do
mitus pharetra. Parrhasi. ait Istrum reliquis
se scriptum q; Orion a Diana deamatus est,
& ab eadem Phœbi consilio sagittis confos
sus. Iniustæ. Cuius manibus cõcidit: qui hoc
non meruit. Erat enim deæ custos, & satelles,
nec inuitę erat amicus. Implet. Quum cæteri
dicant vacua atria ditis: mirum est qd Vale.
ait implet: sed pristinam magnitudinẽ & cor
poris proceritatem respexit. Nec tibi. Nec mi
hi nec tuæ nunc cõfide virtuti. Nec crede. Nõ
confide. Maiora. Est nam q; maior, cæterisq;
potentior Iuppiter: cuius clari gigãteo trium
pho & cuncta mouentis supercilio imperium
est in reges: teste Horat. tertio carmi. Sed & in
deos: vt late prosequitur Home. xv. Iliad. ait
enim Iouem eo cælo Irim demisisse quę mo
neret Neptunum: vt omissa pugna vel cæ
lum vel pontum repeteret: alias contumacem
nec dicto audientem nunciaret Iouis impe
tus experturum, cognituruma q;, quanto for
tior esset maior natu, quem cæteri dei contre
miscunt. Et q̃uis Neptunus grauiter adfec
tus acri præruptoq; sermone primum fuis
set vsus, Iridis tamen consilio retrectata sen
tentia magnis viribus esse Iouem fassus est,
& superiorem natuq; grandiorem. Et Iuppi
ter in eodem libro ait deos quosdam infor
tunatos expertos fuisse quãta Iouis esset po
tentia: qui inferiores inferis circa Saturnum
agunt. vnde recte in textu dicitur, Maioraq;
sanguine nostro. Apud Home. autem nõ mi
nori luctu & mœrore pressus Neptunus q̃
apud hunc Valer. in maris domicilium redit:
animoq; turbatus & ira ingenti excitatus dis
cessit. apud Homerum tamẽ bilem nunq̃ ex
piaturus, nisi Troiam euerti Iuppiter sinat.
ait enim. ισω τουθ' οτι μωμη αυικεσσ' χολοσ
εσαι. At nunc non (vt dicunt græci) κρυπτιχο

Melie.

Pyrene.

Neptuni filij.

Orion.

Iouis i Neptu
nũ imperium.

Huc vbi deuectam Neptun⁹ gurgite puppẽ
Sensit: & extremum nati prospexit in oras:
Et quõdam lætos domini certamine campos:
Ingemit: & tales euoluit pectore questus.
Infelix imas quõdã mihi rapta sub vndas:
Nec poti⁹ magno Melie tum mixta tonanti.
Vsqadeo ne meam quacunq; ab origine plem
Tristia fata manent? sic te olim pergere sensi
Iuppiter: iniustę quando mihi virginis armis
Concidit infelix: & nunc chaon implet Orion.
Nec tibi nunc virtus: aut det fiducia nostri
Nate aios: opibusq; vltra nec crede paternis.
Iamiam aliæ vires: maioraq; sanguine nostro
Vincũt fata Iouis: potior cui cura suorum est.
Atq; ideo neq; ego hãc tumidis auertere vẽtis
Tentaui: tenuive ratem: nec iam mora morti
Hinc erit vlla tuæ: reges preme dure secũdos.
Abstulit inde oculos: natũq; & tristia linquẽs
Prælia: sanguineo terras pater abluit æstu.
Pricipio fluuios: gentemq; & littora ductor
Explorare iubet: paulumq; egressus Echion
Inuenit obscura gemitus in valle trahentem
Clam iuuenem: & cæsi mœrẽtem nomẽ amici.
Ille virũ vt contra venientem: vmbrataq; vidit
Tempora: Parrhasio patris de more galero:
Paciferæq; manu nequicq̃ insignia virgæ:
Heu fuge (ait) certo qcunq; es perdite passu
Dum datur. obstupuit visu Nonacria proles:
Quid ferat admirans. Postq̃ remeare monẽtẽ
Ocyus/& dictis perstantem cernit in iisdem:
Abripit: & sociis quę sint ea promere cogit.
Ille manũ tendẽs: non hęc (ait) hospita vobis
Terra viri: non hic vllos reuerentia ritus
Pectora. mors hitat: sęueq; hoc littore pugnæ.
Iam veniet diros Amycus qui tollere cæstus

Imperet: & vasto qui vertice nubila pulset.
Talis in aduectos Neptuni credita proles
Aeternum furit: atq; æquę virtutis egentes
Ceu superum segnes ad iniqua altaria tauros
Cõstituit: tãdẽ vt misero lauet arma cerebro.
Cõsulite: atq; fuga medium ne temnite tẽpus.
Nanq; isti frustra quisnam cõcurrere mõstro
Audeat? & quænam talem vidisse voluptas?

λοσ terras sanguineo æstu alluit. Alludit poeta ad æstus, faces, & impetus animi quos bilis repentina, & sanguis plurimus excitat: qui si frigidus est iracundiã tardiorẽ linquit: nec sinit animũ extra rationis metam: & vt dicit pomœrium agi protenus: lõguisq; diuagari. Aestus/maris motus/impetus/turbatio/& fluctus. quem nunc poeta dicit sanguineum/ad bilem patris feruẽtem respiciens. Potior. qui suos fortius atq; ego tuetur. Ideo. quia maior me est. Dure. si ad Amycum refertur sensus est. Fili qui ea fuisti in reges/aduenas/hospitesq; duritia, pseuera (ironice dictum nec sine dolore). Duri autẽ & imites iniustiq; fuere teste Gellio Neptuni filij. At Iouis iusti & mites. malo tamẽ textum referre ad Iouem, tunc q; erit sensus. O dure Iuppiter ne cessa me tuum fratrem genusq; meum premere & persequi. Idq; dictum est propter regnorum sortitionẽ. Erat enim Iuppiter primus, Neptunus secundus. vnde nunc dixit inuidiose Secũdos reges. & apud Home. locum citatũ durum appellans Iouem, ait Iouem superbius locutum atq; dignum fuit, & q̃ pro viribus. Et cum dignitatis paritatem argueret: ob idq; fratris imperium vellet detrectare, monitus ab Iride sententiam mutauit/cum sciret iusplectendi natu grandioribus competere. retractant enim bonorum mentes in loco & tempore suas sententias. Abstulit. ne miseri exitum filij videret. Fluuios. Ptole. in quinto ait Pontum & Bithyniam terminari ab occasu ore Ponti Thracio Bosphoro & Propontidos parte, a Meridie Asia regiõe proprie dicta, ab ortu Galatia, a septentrione parte Euxini maris. fluuiosq; plurimos in prima Asiæ tabula nominat. Echion. filius Mercurij orator optimus. Iuuenem. Timanta. Amici. Otreos: qui Lyci regis frater fuerat. Cæsi. interfecti ab Amyco. Galero. Papin. Obnubitq; comas & temperat astra galero. Dicitur a Varr. Galere inde Galericulum quo aliquãdo signamus penicen comam insititiam. Procomion & Eutrichon idem signãt. Parrhasio. arcadico. Erat enim Mercurij filius, quem Cylleneum/Arcadicumq; vocant. cuius nuncij officio fungentis propria sunt caduceus/galerus, & talaria. Tempora vmbrata. caput opertum. Patris. Mercurij. Virgę pacificæ. oleę, quã gerunt caduceatores pacis argumentum. Virgi. in. vij. Centum oratores augusta ad mœnia regis Ire iubet ramis velatos Palladis omnes. Nequicq̃. illic nãq; nulla iuris reuerentia/nullus pacis amor. Dum datur. dum tempus est opportunum: & discessus facilis conceditur. Virg. Coeant ad fœdera dextra Qua datur. & idem. Cur dextrę iungere dextram Non datur. & Datur ora tueri Nate tua. impersonale est verbum. Nonacria proles. Arcades dicuntur Nonacrij vt Parrhasij a Parrhasia. estq; Nonacria in parte Azaniæ in Arcadia: & inde Nonacris nympha Arcadica. Postq̃. quum videt Echion Timanta semper monere vt ocyus recedat. Abripit. ab illo loco ad socios trahit: & veritatem fateri compellit. Hospita. amica, & hospitio patens. Reuerentia. participium est præsentis temporis cum suo casu. Mors habitat. quum omnes cædantur aduenæ. Sęuæ. quæ non nisi morte dirimitur. Nubila pulset. vt caput inter nubila condit. & fratres cælo capita alta ferentes. Credita. quum summa esset immanitate: vt de filijs Neptuni traditur. estq; Hyperbolicus sermo. fuit tamẽ ingenti statura viribusq; monstrosis. Eust. quoq; ait Aranthan Bebrycium octonis pedibus fuisse longum. Virtutes æquę. quibus opus erat pari virtute si mortem euadere sperabant. Iniqua. quibus cadendum est. Misero. miserorum aduenarum. Consulite. Vobis prouidete. Ne temnite. non est negligenda capillata occasio quã posthęc caluties dehonestabit: nec opportunitas despicienda/quam fortuna subtrahet si negligas. Fingitur enim caluo occipitio/crine in faciem diffuso/talaribus munita/rotæ volubili insistens. de qua pulchrum extat Ausoi. Epigr. cuius principium est. Cuius opus? Phidiæ. Ne temnite. si enim opportunitatem & occasionem fugæ nacti manseritis/metanœan pro illa forsan cõsequemini. Herasm⁹ docet καιρόν και χρονον per tempus exponi: quod occasionem opportunitatemq; aliquoties importat. deumq; dicit esse Cærum volubili rotæ pedibus insistentem pennatis, vertigine q̃ citissima in orbem semet circumagentem/priore capitis parte capillis hirsuta/posteriore glabra/vt illa facile prehendi queat hęc nequaq̃. Melior vulgi. non semper eisdẽ est moribus eadẽq; voluntate vulgus cum principe. Otreos. is fuerat Lyci regis frater. Hesionam. Laomedõtis filiam/quã raptam Hercules Telamoni habendam concessit. Hic. Otreus. aut melius hoc in littore. Implicui. cæstibus inuolui, & loris bululis indui. Sed prima. vix Otreus ora leuauerat quũ cæstibus Amyci oppressus est. Lumina. oculos. Non dignatus. indignum me duxit qui armis interirem. Spes tamen. spero tamen liberari aut Otrea vindicatum iri. Maryandinum. iuxta Pontum Paphlagoniæ vicini a Thracibus orti. Hos dicunt a Milesijs subactos in contemptum fuisse diuenditos. extat inde prouerbium, Maryandina seruitus, quę est vilissima. sic Persarum. Asiaticos autẽ & Ionicos dicunt seruos esse optimos: liberos vero malos. Idq; tractum videtur a Scythis Ionas omniũ ignauissimos dictitantibus: & quũ relicto in Scythia Dario libertatẽ nancisci potuissent, eo suscepto mancipia dños nimis amãtia graui insectatione appellãtibus, ait Herod. in Melp. Nec his oẽs serui similes sunt Palmones aut verius palpones salutigeruli: qui ex sulphuratijs mãcipiolis/insularijs/pauptinisq; insolẽtes euadũt Tityruli/digni q̃dẽ qui orbiculari machinula ad collum suspensa ad pręconis lapidẽ trahantur: aut e gemonijs scalis dentur pręcipites: quive quũ non sint literosi/literati relegentur: nec vnq̃ cum mulis mittantur in Parthenon. Non tamẽ his similes incesso quales fuere Phædon Socraticus/Menippus/Pompilius/Perseus/Mys/Diogenes liber pro seruo venditus, & Epictetus qui philosophię plurimũ decoris attulerũt: sed quos notat Varro in Phœbo vt affert Marcel. Crede mihi plures dños serui comederũt q̃ canes/eosq; quos adagiũ pręstringit, tot hostes domi quot serui. Id nostra tẽpestate quidam cuius nomẽ dicere superfedeo, aperte docuit: quũ Iro mendico perq̃ similis pie fotus/in pellem procũbens

Sanguinis æstus.

Neptuni filij.

Pontus.

Galerus.

Mercurij insignia.

Datur.

Nonacris.

Aranthię statura.

Occasio arripienda.

Cęros.

Otreus.

Maryandina seruitus.

Seruorum sugillatio.

pardaleã tandem fracta mẽti colũna opibus cęcatus alienis pseudonymia captus miser pseudolus/antipelargię immemor niliaci columbi rostrũ induit:quo patrẽ impeteret,regioq; nido exturbaret,dignus profecto Cerite cęra qui cęra falsus fuit. Huc nos impulit Maryandina seruitus: quã cum seruis in pistrinũ torquẽtes libere ad alia festinemus. Apud Strab.in.xij.menda est per literæ omissionẽ facta,quum dicit. Proxima Bithynorũ sunt:sequẽtia Marandinorũ. Ptol.in.v.li.tab.j. Asiæ.scribit Mariandcn.quũ ait Carchedonios tenere litora ab ore ponti vsq; Hipium fluuiũ:& Mariandenos litora ab Herculea ciuitate vsq; Cythorũ. μαριαρδηνοι enim scribit. Alij omnes Maryandini legũt. Frater. Lycus rex.

Maryandina seruitus.

Viro. Otreo. Augeat cladem. nõ huc veniat fratrẽ vlturus ne cõcidat vt frater. Legũt alij nõnulla: qd̃ videtur sequẽtibus non dissonũ. quũ dicetur. Hic primũ monitis rediere Timãtis Et pauor. Hæc vbi.vbi argonautę hęc intellexerunt:nulla moti formidine Timantis. Dolet.& Timas iniquo fert animo q; cõpellatur dux Argon.esse ad Amyci speluncã.malo legere dolet.at non formidabant Argon. sed Timas plurimũ: ideo cõpulsus præcedere iubet prope & ꝓpere subsequi. Spelũca ingens. Talis est speluncę Caci descriptio apud Virgil.in.viij. Dorso minanti.tumore & cacumine. Minanti.s.cęlo propter altitudinẽ vt dictum est. Quisq; suas i rupe mirias/pugnãq; metũq; Seruat adhuc. Aut minanti ruinã. vt apud Virg. Iamiam lapsura cadenti Imminet adsimilis. Aetheris ignẽ.solem. Virgi. Facies quã dira tegebat Solis inaccessam radijs:semperq; recenti Cędę tepebat humus foribusq; adfixa superbis Ora virum tristi pendebant pallida tabo. Tremebũda.augebat pauorẽ circumstrepentis maris sonitus. Pro rupe. ante rupem. Varij metus. qui sint exponitur. Nomen.dignitas/pulchritudo/decusq; & maiestas. Virg. Et sine nomine corpus. Timantis. rectus erit timantes aut timas.fuit & Timanthes Cleoneus pãcratiasta:qui cũ arcũ tẽdere nequisset/cui⁹ vsũ defueuerat, se i rogũ cõiecit Monit⁹. Ne legas monitis. sensus est. Monit⁹ Timãtis quos Argo.prius nihili fecerant redijsse. Estq; in plurali numero monit⁹ vt pleraq; similia in secũda declinatione frequenter inuẽta & quarta. Subijt absentis. vlti. longa. Ouid. Subijt argentea proles.etsi q; in aliquibus codicibus cernitur insertum. Omnibus. vide quãtum valet vnius audacia. Qualiter. vt duce aliquo tramite ad fluuiũ tẽditur ignotum / sic præcedente Polluce pulso in Amycum Argo.tendere cupiunt. Quem nec sua. Nec Bebrycij regis in aspectu satis sunt secum. Mortalia.humana.nihil pręferebat quod hominem argueret,quũ verior appareret scopulus q̃ homo. Abit. descendit. videbatur scopulus ex monte labens. Longe stat. est tanq̃ scopulus e montis medio longe prominens. Deuolat. conspectis Argon. Nec qua via. ad iram tyranni respicitur viriq; imprudentis. Longeq; alia est Pallantis apud Virg. oratio. Qui genus? vnde domo? pacem ne huc fertis, an arma?quę omnia sunt humanitatis plena & prudentię. Sponte lacessitis.nõ prius prouocati. Hic mihi lex. aperit Amycus regionis inhospitalitatem. Ingens plaga. Est enim Asia longe maior q̃ europa/Aphricaq;. Sic visat.hac lege Asiatici Scythę Ponticiq; huc veniãt,& ad suos remeent. Resides cæstus.quibus nihil operatus sum. Dentibus aret.terra q̃ solebat sanguine hoim dẽtibusq;

Monitus.

Subijt.

Amyci insolentia.

Ductor ad hęc.bebryx nevenis:diuersaq; regi
Corda gerens? melior vulgi nam sępe volũtas.
Hostis an externis fato delatus ab oris?
Et tua cur Amycus cæstu nondũ obruit ora?
Nomen ait prędulce mihi:nomenq; secutus
Otreos vnanimi:decus ille & læta suorum
Gloria:nec vestros comes aspernãdus i actus:
Hesionã & Phrygię peteret cũ gaudia nuptę.
Hic Amycũ cõtra iussꝰ stetit:atq; ego palmas
Implicui.sed prima procul vixdum ora leuãtis
Fulminea frontem dextra:dissectaq; fudit
Lumina:me nunq̃ letho dignatus & armis.
Sed lachrymis potiꝰ:luctuq; absumor inerti.
Spes tamen his fando si nuncius extitit oris:
Et Mariãdynum patrias penetrauit ad vrbes:
Vnde genus fraterq; viro.sed & ille quierit
Oro:nec a vanis cladem Lycus augeat armis.
Hæc vbi non vlla iuuenis formidine moti
Accipiunt:dolet & dura sic pergere mente:
Terga sequi ꝓperosq; iubet cõiũgere gressus.
Littore in extremo spelunca apparuit ingens
Arboribus super: & dorso contecta minanti:
Nõ quę dona deũ:nõ quę trahat ętheris ignẽ:
Infelix domus:& sonitu tremebũda ꝓfundi.
Vt varii pro rupe metus.hinc trunca rotatis
Brachia rapta viris:strictoq; immortua cęstus
Ossaq; tetra situ:capitum mœstissimus ordo.
Respicias quibus aduerso sub vulnere nulla
Iam facies:nec nomen erat:media ipsius arma
Sacra metu:magniq; aris imposta parentis.
Hospitis hic primũ monitus rediere Timãtis:

Et pauor & monstri subiit absentis imago.
Atq; oculos cuncti inter se tenuere silentes:
Donec sidereo Pollux interritus ore:
Te tamen hac(quicũq; es)ait formidine faxo
Iã tua sylua ferat:mõ sint tibi sãguis & artus.
Omnibus idẽ animus forti decernere pugna:
Exoptãtq; virum:contraq; occurrere poscũt.
Qualiter ignotis spumãtem funditus amnem
Pandit iter:mox omne pecus formidine pulsa
Pone subit:iamq; & mediis procedit ab vndis.
At procul e syluis sese gregibusq; ferebat
Sęuus in antra gigas:quẽ nec sua turba tuẽdo
It tanti secura metus.mortalia nusq̃
Signa manẽt:instar scopuli:qui mõtibus altis
Summus abit:lõgeq; iugo stat solus ab omni.
Deuolat inde furẽs:nec qua via:cur ve ꝓfecti:
Nec genus ante rogat:sed tali protonat ira.
Incipite o iuuenes. etenim fiducia credo
Huc tulit:auditas & sponte lacessitis oras.
Sin errore viæ: necdum mẽs gnara locorum:
Hic mihi lex cęstus aduersaq; tollere contra
Brachia.sic ingẽs Asiæ plaga:quicq; per Arctõ
Dexter & in lęuum põtus iacet hęc mea visat
Hospitia:hoc cũcti remeent certamine reges.
Neptuni domꝰ:atq; egomet Neptunia ꝓles.
Iam pridem cæstu resides & frigida raris
Dẽtibus aret humus. qui mecũ fœdera iũgẽt
Prima manu? cui dona fero? mox oibus idem
Ibit honos.fuga sub terras:fuga nulla ꝓ auras.
Nec lachrymæ nec forte ꝓces superive vocati
Pectora nostra mouent: aliis rex Iuppiter oris.
Faxo Bebrycium nequeat transcẽdere puppis
Vlla fretum:& põto volitet Symplegas inani.
Talia dicta dabat:cum protinus asper Iason:
Et simul Aeacides:simul & Calidonis alumnꝰ:
in sanguine mixtis pinguescere nũc arescit.
Idq; Virgi.respicere videt. Crassumq; cruorẽ
Ore reiectantẽ/mixtosq; in sanguine dentes.
Qui nõ refert sed rogat. Facessant. Quintianomastiges,ꝓpudiosi & ꝓpudẽtes q ex Apollinea deprõptũ Cortyna nõ itelligũt oraculũ: aut faciũt nę intelligẽdo nõ itelligãt. Ipm est de Ludouico.xij. Francoq; rege Christianissimo/duce optimo/patre popli desyderato/victore gloriosissimo. Phœbe. quis hic? ego sũ. quis? sum Stoa. vbi etiã ab inuidulis cęcutientib⁹ tenebricosis Cimeria caligine luminũ pupillã obtectis carpit,quũ capi nõ potest. qb⁹ necessum esset aut Thobiã a Gabelo iterũ redeũtẽ expectare:aut a Vulcano caballũ accipere,& ad solem prouehi nascẽtẽ. dicũt q absurde poni & ω vel ante vocalẽ in ο verti nõ posse:quũ tamẽ Mart. Capell.primã Stoasis corripuerit:& Bapti. Mant. Stoa p̃cedente breui proferte nõ dubitarit. Rogeť Quĩtia. priusq̃ damneť,quid hoc fecerit.quẽ si viuũ Harpocratem fecerint/aut mortuũ sine lingua viderint,Stentores cõclamitẽt. Frãcis.quoq; Philelp. cõsulant sup mutatione ω in ο. Nec eorũ ignarus sum qd sup his viri scientiæ ꝓfecto nõ tenuis sentiãt:sed qb⁹ nõ moueať Quint. cõstantia. Honos.oẽs sequetur mors:& is erit pugnãtiũ honos & munus. Fuga sub terras. Tunc summꝰ pauor exoriť,vbi nec terra nec aer/nec etiã mare patet fugæ: vbi oia cõclusa sunt.quod maxime Darianos terruit. Vbi cũ Scythę Dario rerum inopia laborãti murẽ/ranam/auẽq; & quiq; sagittas p caduceatorem miserũt,Gobryes vnus ex ęptẽ principibus qui magos sustulerãt,recte interptatꝰ est periculũ exercitui instare nisi vt auis euolaret/aut vt mus terrã subintraret/aut vt rana paludes insiliret.testis Herod. in Melp. Iul. Front. li.ij. Stratogematũ,docet optimos duces viã fugę hostib⁹ plerũq; fecisse: ne in desperationẽ adducti extrema molientes victoriã referrẽt. Per auras.per aera nõ patet via fugę:non per terras,ergo cõgrediendum licet armis imparibus. Nec lachrymæ.nõ moueor fletibus:non precibus/nõ deorum euocatione. in quo notatur Amyci crudelitas. Alijs oris.s. imperet. aut colať,voceturve,seu tale verbũ. Põto inani.sine naue.nã si Argonautę nunc intereant nulla fuerit visa nauis inter Cyaneas rupes nec cõcurrere desistẽt ex lege. Aeacides. Telamon,aut etiã Peleus. Id tractum videť ab Home. qui aduersus Hectora ad singulare certamen grecos ꝓuocãtẽ ait Agamẽnona/Diomedẽ/duos Aiaces/Idomenea cũ famulo Metione Eurypilũ/Thoanta & Vlyssem surrexisse. ε.η.ι.λ. οι δ' εμμεα παντεσ αμεσαμ,ωρτο πολυπρωτοσ μεν αμαξ αυδρων αταμεμνων, τω δ' επι τυδειδησ ωρτοκρατεροσ διομηδησ τοισι δ' επ αιαντεσ θουριμεπιδμεν οι αλκην,τοισι δ' επ ιδομενευσ,και οπαων ιδομενηοσ μηριονησ αταλαντοσ ενυαλιω αυδρειφ φοιτη τοισι δ' επ ευρυπυλοσ ευαιμονοσ αγλαοσ υιοσ αυδε θεασ αυδ ραιμονιδησ κατ διοσ ολυσσευσ. Alumni. Meleager aut Tydeus inter grecos fortissimus. vt docet Pap. in scdo Theb. legũt aliqui Alumnus vt Aeacides & Nelides,Nestor aut Periclymenus.

Quintiani defensio.

Scythartũ dona.

Viri fortissimi

Idasq; fr̃ erat Lynceos. Hicq; oẽs robustissimi. Telamõ nãq; ppt̃ isignẽ corpis fortitudinẽ Herc. amic⁹ eit habit⁹: & Hesionẽ possidere meruit. Peleus feras oẽs ad q̃s discerpẽd⁹ fuerat missus virib⁹ sustulit. Meleagri magnanimitatẽ Homer⁹ celebrat. Tydeus quiquaginta Thebanos p̃ter vnũ vna nocte solus interfecit. Periclymenus cũ Hercule cõgredi ausus est. vt docẽt Ouid. & Sene. Nestor quoq; vt testis est Ouid. xij. Meta. se collaudãs ait. Tũc ego debueram capiẽda ad pgama mitti. Tũc poterã magni si non superare: morari Hectoris arma meis. Idas autẽ qua fuerit fortitudine dictũ est. Pollux vero cęstib⁹ plurimũ valens primus ante giganta cõstitit. Castora. q; fratri timeret. Elęi. exercebant̃ iuuenes apud Pisam Elidis vrbẽ. Elidẽ notã vrbẽ pugna/ equorũq; cursu fuisse aiũt. vnde dictũ est. Et leuis Elis equis. Et Horat. Siue quos Elea domũ reducit Palma cælestis pugilẽve equũve. Parẽtis. Iouis ab Elęis culti: cui tẽplũ etiã magnificũ struxere & simulachrũ de manubijs bello Pisęis superatis. Eratq; lucus illic Iouis sacer. Intra quẽ portic⁹ stabat mira: quã dixere ἠχω: qm̃ clamãti septies respõsaret vox. ob id επταφωνον appellarũt. Id ne velit Lucretius signare eruditi iudicabũt. Dixim⁹ olympię porticũ επταφωνον fuisse quæ est in Elide. Interpres autẽ Lucr. in ilũ locũ. Sex etiã aut septẽ loca vidi reddere vnã Quũ iaceres. Pausaniã citãs ea loca docet eẽ Athenis. Certaminis Elęi. Fuerũt q̃tuor certaminũ gña: q̃ dã Olympia/Pythia/Nemeęa/& Isthmia. q̃rũ prẽmia erãt oleaster/Laur⁹/Apiũ/Pinus. Fiebãtq; ĩ honorẽ Pelopis/Apollinis/Archemori & Palemonis. Sunt q; ad Iouẽ Neptunũq; Olympia & Isthmia referũt. de q̃bus Pius in annot. & Cęl. in lect. antiq. de Cotyno loquẽs disserũt. Caueę fauor. Pap. in Theb. j. Nõ aliter q̃ Pisęo sua lustra tonãti Quũ redeũt cali discq; virũ sudorib⁹ ardet Puluis & hinc teneros caueę dissensus ephebos Concitat. Oebalius. Laconic⁹. Pap. in Achil. Soluerat Oebalio classem de littore pastor Dardan⁹. Fuit autẽ Oebalus Spartæ rex fili⁹ Cynotei Tindari pr̃. Quidã dicũt Tindarũ Oebali patrẽ natũ Argulo Amyclę filio: & Amyclis ab auo cõstructis regnasse. Taygeti. Laconiæ montis. Lauit. a tertia cõiugatiõe. Virgi. Lauit ĩproba teter Ora cruor. Lauit. ad sudorẽ pellendũ & puluerẽ. Victor. pyctes qui cæstu valẽtior fuerat. Ad amnes. maxime ad Eurotã. Volater. xxix. li. nõ pauca de certaminũ victoribus affert: quẽ si euolueris quis Pãcratiastes/ periodus, victor Athletaq; aconiti sit cognoscet. & de puluere pugnantium nonnihil tradit. Sonipes. dari solutus ab Elęis: aut id genus certaminis celebrantibus populis. vltima trahitur. Auson. corripuit vlti. bipes. Preciũ. generaliter athletarũ p̃mia vocãt Athla inq̃t Cęl. Hom. ψ. ιλ. ait. παιδεσ Ἀχαιων βασιλησ' αεθλα. Idẽ. ουνεκα δητα μεγισα παρ̃αυτο φιλ̃ηπ̃ι α-θλα. Sz & αεθλον & αθλον dr̃ p̃miũ αθλοσ' & αεθλοσ certamẽ ab αθλεω. certo hic athletã & Pẽtathlũ dicim⁹. Taur⁹. Sic Virg. cęstu vicẽti taurũ posuit p̃miũ. Palmã Entellio taurũq; reliquũt. Hom. i. xxiij. Ilia. ponit tau

Portic⁹ echo.

Certaminum genera.

Oebalus.

Lauo. is.

Nelidesq;: Idasq; prior: quę maxima surgunt
Nomina. Sed nudo steterat iã pectore Pollux:
Cũ pauor: & gelidus defixit Castora sanguis.
Nam nec ad Elęi pugnam videt ora parentis:
Nec sonat Oebali⁹ caueę fauor: aut iuga nota
Taygeti: lauitur patrios vbi victor ad amnes:
Nec precium sonipes: aut sacrę taurus arenę:
Præmia sed manes: reclusaq; ianua lethi.
Illũ Amyc⁹ nec frõte trucẽ: nec mole tremẽdũ
Vixdũ etiam primę spargẽtem signa iuuẽtæ:
Ore renidenti lustrans obit: & fremit ausum:
Sanguineosq; rotat furiis ardentibus orbes.
Nõ aliter iam regna poli: iã capta Typhoeus
Astra ferens: Bacchũ ante acies: primãq; deorũ
Pallada: & oppositos doluit sibi virgis angues.
Sic adeo isequit̃: rabidoq; ita murmure terret.
Quisqs es ĩfelix celera puer. haud tibi pulchrę
Manserit hoc vltra frontis decus: ora ve matri
Nota feres. Tu ne e sociis selectus iniquis:
Tu ne amyci moriere manu: nec plura morat⁹
Ingentes humeros: spatiosaq; pectoris ossa
Protulit: horrẽdosq; toris informibus artus.
Deficiunt visu Minyę: miratur & ipse
Tyndarides: redit Alcidæ iam sera cupido:
Et vacuos mœsto lustrarũt lumine montes.
At satus æquoreo fatur tunc talia rege.
Aspice & hæc crudis durata volumina tauris.
Nec pete sortis opẽ: sed quos potes idue cęst⁹.
Dixit: & vrgentis post sera piacula fati
Nescius extremũ hoc armis innectere palmas
Dat famulis: dat & ille Lacõ. odia aspa surgũt
Ignotis prius: atq; incensa mente feruntur
In medium sanguis Iouis & Neptunia proles.
Hinc illinc dubiis intenta silentia votis:
Et pater orantis cæsorum Tartarus vmbras

Nube caua tãdẽ ad meritæ spectacula pugnę
Emittit: summi nigrescunt culmina montis.
Continuo Bebryx Maleæ velut arce fragosa
Turbo rapax: vix ora virum: vix tollere passus
Brachia: torrenti pręceps agit vndiq; nimbo
Cursibus inuoluens: totaq; immanis arena
Insequitur: vigil ille metu cũ pectore & armis
Huc alternus: & huc semper ceruice reducta:
Semper & in digitis: & summi puluere campi
Proiectusq; redit: spumanti qualis in alto
Pleiade capta ratis: trepidã quã sola magistri
Cura tenet: rapidum ventis certãtibus æquor
Intemerata secat: Pollux sic prouidus ictus
Seruat: & Oebalia dubium caput eripit arte.
Vt deinde vrgentes effudit nubibus iras
Ardoremq; viri: paulatim insurgere ferro
Incitat: & summos manibus deducere cęstus.
Ille dies ægros Amyci sudoribus artus
Primus: & arenti cunctantem vidit hiatu.
Nec sua defessum noscunt loca: nec sua regem
Agmina. respirant ambo: paulumq; reponunt
Brachia: ceu Lapithas aut Pæonas: ęq̃re in ĩpo
Cum refouet: fixaq; silet Gradiuus in hasta.
Vix steterant: & iam ecce ruunt: inflictaq; late
Terga sonãt: nouavis itę; noua corpa surgũt.
Hũc pudor: hũc noto iam spes audẽtior hoste
Instimulat: fumant crebro pręcordia pulsu.
Auia responsant gemitu iuga: peruigil vt cum
Artificũq; notata manus & fulmina Cyclops

rũ illorũ p̃miũ q pedũ celeritate p̃starẽt. Sed manes. prẽmiũ erat mors certa. Nec frõte trucẽ. q̃ erat syderea, nõ caperata/nec seuitiã ostẽtãs. Frõtis expor rectio fallaces (vt putant) arguit. Sic strictio & q̃si sulc⁹ melãcholicos & magna versantes. Illic hilaritatis/mœstitię/sæuitiæ/imanitatisq; & seueritatis sedes pudori sacra vt genua mię. Nec mole. corporis vastitate. Sic erat Pollux ad vnguẽ cõpositus. Nimia eñ corpis moles terrorẽ cõcutit. Signa. Lanuginẽ. vt aiũt, pappos leues. In prĩo flore iuuẽtutis erat Pollux quũ hostẽ imanissimũ cæstu p̃strauit. Laus itaq; ẽ a victo/victore/& ætate, quãtã cecinit Faustus (cui⁹ aia ĩter sanctos loceẽt) in Heluetiade. Renidẽti. micanti. Horat. Mea renidet ĩ domo lacunar. Fremit. fremẽs indignat̃. Sãguineos. igneos. Humilitatis & arrogãtię illic locus est. sed & plurimũ lasciuię cedit: vñ extat Archesilai dictũ apud Gellũ ĩ molles vibratũ, quũ eorũ vocẽ infractã/capillũq; arte cõpositũ, & oculos ludibundos/illecebrę & voluptatis plenos videret. Nihil interest q̃b⁹ mẽbris cinædi sitis. vñ Hiero. in Hiere. Quũ pixeris ocl̃os tuos stibio, frustra cõpõeris. Et Idẽ. Nõ habuit crispãtes mitras/nec stridentes calceolos/ nec orbes stibio fuliginatos. Bacchũ. vino marcidũ/molleq; & parum virũ. Pallada. mulierẽ quã solet insignire simplicitas: Virginis. nã virgo fuit Pallas vt docuim⁹ ex oim̃ perie sententia. Indignabat̃ ergo Tiphoe⁹ virginẽ occurrere quũ de illa nõ habeat victoria laudẽ. nisi forte quã Britãni ex Ioanna puella. Virginis. quę aducr sus Vulcanũ & Pallãta gigantem virginitatẽ seruauit. a Mercurio tñ vt scripsit Hesiodus iuxta Bœbeida lacũ violata. Humeros. Virg. Ostẽditq; humeros latos. Idem. Et magnos mẽbros; artus/magna ossa/lacertosq; Exuit. Visu Minye. Sic malo legere q̃ visũ in se. rudior nãq; est structura. Deficiũt. Argo. & Pollux. Mirat̃. visũ in se. Vacuos. in q̃bus nõ erat Herc. q auxiliũ ferret. Tauris. taurino corio. Virg. Obstupuere animis: taurorũ ingẽtia septẽ Terga boũ plũbo insuto ferroq; rigebãt. & in primo dictũ est. Taurea vulnifico portat celer ĩsita plũbo Terga lacon. Crudis. Duris. Virgi. Duroq; intẽdere brachia tergo. Sortis opẽ. plurimũ facit cæstuũ grauitas: nec iusta videt pugna si leuiorib⁹ alter cęstibus induit̃. Vnde Virgi. Entelli Daretisq; pugnã ostẽdẽs æquatã ait. Cæstus pater extulit ęquos. Et parib⁹ palmas amborũ innexuit armis. Sortis. nõ mittat̃ sors: sed sine forte prior cõmodiorẽ cęstũ delige. Minus Dareti Entellus obtulit dicẽs apud Virgi. Æquem⁹ pugnas. Induc. innecte & iplica palmas & corpus p̃ lori lõgitudine. Sic Virg. ediuerso retulit, Et tu Troianos exue cęstus. Sera. qui si citius cęstu occubuisset victus/tot scelera nõ cõmisisset. Extremũ. ignorabat hũc extremũ esse sibi cõgressum. Lacon. Pollux. Hic illic. Nã Pollux Iouẽ p̃cabat̃: Amyc⁹ a Neptuno petebat opẽ. Nisi ad Argo. Bœbryciosq; referas. Tartar⁹. Pluto ipe Tartari dñs. Cęlos; ab Amyco. Nigrescũt. opaca sũt oia ĩ tartaro, & vmbrę opacę, & locus hic vmbrarũ aduẽtu nigrescit. Maleę. Laconię p̃mõtoriũ est. Pap. Et raucę circũsonat ira Maleę. quo q nauigatur⁹ est p̃ter certũ piculũ nouerit futurũ naufragiũ. Sed̃a est ĩ differẽs. Vigil ille. Virg. Corpore tela modo/atq; oculis vigilãtib⁹ exit. Pauet. teste Gell. xxvij. c. l. xiij. docẽs quonã hoies mõ debeãt eẽ parati ad cauẽdas iniurias, ait de Pãcratiastis seu Athletis. Nã si cuti illi ad certandũ vocati pectis alte brachijs cõsistũt: caputq; & os suũ manib⁹ oppositis q̃si vallo p̃munĩũt, mẽbraq; eorũ oia priusq̃ pugna mota est/aut ad vitãdos ictus cauta sunt, aut ad faciẽdos parata: ita animⁱ atq; mẽs viri prudẽtis aduersus vim & petulãtias iniuriarũ oi in loco atq; ĩ tpe pspiciẽs debet eẽ erecta/ardua/septa/solida/expedita/nunq̃ cõtuens/nusq̃ aciẽ suam flectens &c. In digitis. Sic Virg. Constitit in digitos. i. articulos

Frõtis signia.

Archesilai dictũ m gestum mollem.

Cæstuũ ratio.

Maleę.

Pancratiastę imitandi.

Pancratiastę. pedũ. Dicũt Pancratiastas κερσί και ποσί πυκτομαχουτασ manu pedeq; pugiles certantes. Home. αλλοωσομ μεμεγω Δυμαμαι Χερσίμ τε ποσίμτε dixit. Doctiss. Heras. iij. Chil. ait πυξ και λαξ prouerbiali figura dici apud grecos solitũ pro totis viribꝰ/quasi pugnis & calcibꝰ. sũt. n. aduerbialiter posita πυξ & λαξ vñ Hom. loquẽs de Nestore q pugnis Clytomedea/ lucta Ancæũ/ Iphyclũ cuiꝰ in primũ meminimꝰ pedũ velocitate, Philea & Polydorũ iaculatione iuuenis quondã vicerat, ait. ⊥. ιλ. πυξ μεμ εμικησα κλυτομηδεα ημοποσ υιομ αγκαιομ δε παλιν πλευρωνιομ οσμοι αρεσηι φικλομ δε πολεσι παρεδραμομ εσθλομ εομτα. δουρι δ υπερεβαλομ φυλακτε και πολυδωρομ. Idem. αμδρε δυω περι τωμ δε κελευφο μεμ ωπερ ορισω πυξ μαλ α: ασχομεμω τε πλητεμεμ. Oebalia arte. Codices alij ostẽdũt. Astu Oebalio. nihil muto. Effudit nubibus. Virg. Entellus vires i vẽtũ effudit. Hiatu. ore. Defessum. quẽ tãtopere agilẽ & nũq; fessũ vi
Pœones. derãt. Reponũt. remittũt. Pœonas. q dã dixerũt cẽ pplos ppe Peneũ & Peliũ. Alij i Thracia posuerũt. Pãnomios nõnulli vocatũt. Sumũt isup q dã Pæona p Apollinis hymno. q etiã Pæan & Pæon dicit. A equore. cãpo Virg. Precipitẽq; Daren ardẽs agit equore toto. Terga sonãt. Virg. Et pectore vastos dant sonitus. Hũc pudor. Amycũ. Hũc spes Pollucẽ. Hoste noto. quẽ lõge fortiorẽ suspicatꝰ fuerat. Dextrãq; minat. Strategema est Pollucis: qui a dextra periculũ imminere simulabat, quũ sinistrã intẽsurus eẽt. Insperata. legit etiã nec icõgrue ispirata/ab aio quẽ dcũ habẽt
Deus animꝰ. pugiles. Deꝰ ẽ teste Virg. quo sapimꝰ: quo recta capimꝰ cõsilia: q vires bonosq; dolos vt nũc ispirat. Dat latus. obiicit. Cõgerit ictꝰ. Virgil. Nũc dextra igeminãs ictꝰ nũc ille sinistra.
Artus. Nec mora: nec reqes. Artu. i datiuo. Ex hoc patet illoꝝ error q solũ plurali inflecti volũt: quũ Luca. etiã dixerit. Nũc ois palpitat artꝰ.
Amyclę. Amyclis. in Laconia vrbs est Amyclę. Sunt & Amyclę i Italia ab Amyclis Laconicis nomẽ sortitę: quas dicit Seruiꝰ silẽtio ciuiꝰ pnicioso deletas. Pli. a serpẽtibꝰ destructas. Referes. quũ memoria nõ excidat. Sic Virg. Referes ergo hęc & nũciꝰ ibis Pelidę genitori. Regis amor. quia tyrãnus erat: quo sublato erãt liberiꝰ victuri. Magni patris. Neptuni. qui iter deos maximꝰ habet: nisi qs ad auũ respiciat Saturnũ quẽ κρονον dixere. Qua mole iacentis. cuiꝰ iacẽtis corpulẽtia & mõstrositate. Late. ad corpis ergo vastitatẽ refert. Annosi velutí. Virg. i. v. Vt quõdã caua cõcidit aut Erimãtho, Aut Ida i magna radicitꝰ eruta pinꝰ. Arma. cęstus. Fessas. cęstuũ grauitate & pugnæ labore, quũ multos recepissent ictus & mitos
Cęstibꝰ q primi certarunt. dedissent. Primi. inter eos q primi cęstu cõtẽderũt Amycus Polluxq; fuere. Itẽ Periclymenus. quẽ vt diximꝰ Cęstibꝰ aduersos viderũt frãgere vultꝰ. Cęstibꝰ valuit Butes Amyci filiꝰ Eryxq; quẽ Hercules iterfecit. Si Oebaliã respicias palęstrã q̃tuorq; certaminũ gña quę olí Græcia celebrauit, habes ex oibꝰ q fuerũt istitutores. Ramis. diximꝰ Cotynũ seu Olea strũ fuisse Olympicoꝝ certaminũ p̃miũ: Pythioꝝ Laurũ. & nũc corõa offert laurea p̃mit

Prosubigit pulsis strepitant incudibus vrbes.
Emicat hic: dextrãq; parat: dextrãq; minatur
Tyndarides: redit huc ocl'is & põdef Bebryx:
Sic ratus. ille autem celeri rapit ora sinistra.
Conclamãt socii: & subitas dãt gaudia voces.
Illum insperata turbatum fraude furentem
Oebalides prima refugit dum detonat ira.
Territus ipse etiam atq; ingentis cõscius ausi
Sęuit inops Amycus: nullo discrimine sese
Pręcipitans: auidusq; viri (respectat ouantes
Quippe procul Minyas) cęstu velatus vtroq;
Irruit. hos inter Pollux subit: & trucis vltro
Aduolat ora viri. nec spes affecta: sed ambæ
In pectus cecidere manus. hoc sæuior ille
Ecce iterum vacuas agit inconsulta per auras
Brachia. sentit enim Pollux rationis egentem:
Dat genibus iunctis latus: effusumq; secutus
Haud reuocare gradũ patit': turbatq; p̃mitq;
Ancipitem: crebros & liber congerit ictus.
Desuper aduerso sonat omnis vulnere vertex:
Incliuis cecíditq; malis, iam tempora manant:
Sanguineæq; latent aures: vitalia donec
Vincula qua primo ceruix comittitur artu:
Soluit dextra grauis, labentem ptulit heros:
Ac super insistẽs Pollux. Ego missus Amyclis
Et Ioue natus ait: nomen mirantibus vmbris
Hoc referes: sic & memori noscere sepulchro.
Bebrycas extẽplo spargit fuga: nullus adẽpti
Regis amor: montẽ celeres syluãq; capessunt.
Hęc sors: hęc Amycũ tãdẽ manꝰ arguit ausis
Effera seruantem Ponti loca: vimq; iuuentę
Continuam: & magni sperantẽ tẽpora patris.
Tenditur ille ingẽs hominũ pauor: aruaq; late
Occupat: annosi velutí si decidat olim
Pars Erycis: vel totus Athos. qua mole iacẽtis
Ipse etiam expleri victor nequit: oraq; longo

Cõminus obtutu mirans tenet: & manus ois
Heroum densis certatim amplexibus vrgens:
Armaq; ferre iuuat: fessasq; attollere palmas:
Salue vera Iouis: vera o Iouis vndiq; proles:
Ingeminãt: o magna nimis mẽorãda palęstris
Taygeta: & pr imi felix labor ille magistri.
Dumq; ea dicta ferũt: tenues tamẽ ire cruores
Siderea de fronte vident. nec sanguine Pollux
Territus aduerso siccabat vulnera cæstu.
Illius excelsum ramis caput: armaq; Castor
Implicat: & viridi connectit tempora lauro:
Respiciensq; ratem: patriis ait has p̃cor oris
Diua refer frõdes: cũq; hac freta curre corona.
Dixerat: hinc valida cędunt armenta bipenni:
Profusiq; sacro placati gurgitis amne
Graminea sternũtur humo: tunc liba dapesq;
Frondibus accumulant: exortia terga laconi
Præripiunt pecudum. toto mox tẽpore mensę
Lętus ouat: nunc laude virũ: nũc vatis honoro
Carmine: victori geminans cratera parenti.
Iamq; dies aureq; vocant: rursusq; capessunt
Aeq̃ra: qua rigidos eructat Bosphoros amnes.
Illos Nile tuos nondum dea gentibus Io
Transierat fluctus: vnde hęc data noia ponto.
Tum pius Oeagrii claro de sanguine vates
Admonita genitrice refert: casusq; locorum
Inachidosq; vias: pelagusq; emensa iuuencę
Exilia: intentisq; canit vidisse priores
Sæpe Iouem terras: argiuaq; regna Pelasgum
Virginis Iasię blandos descendere ad ignes.
Sentit Iuno dolos: curaq; accensa iugali
Aethere desiluit: dominam Lyrceia tellus:
Antraq; deprensę tremuerunt conscia culpæ.
Tum trepida Inachię pellex subit ora iuuencæ
Spõte dei: plausu fouet hãc: & pectora mulcet

Romanis imperatoribus triũphũ acturis dari solita teste Gell. in. v. quã pro myrtea bello fugitiuorũ cõfecto. M. Crassus vix obtinuit. Apud Volat. in. xxix. quũ ait primũ certamẽ fuisse ab Hercule in honorẽ Iouis celebratũ: secũdum Phœbo dicatũ: & tertiũ Palemoni Atlantis filio, legatur Athamantis. Profusi amne. vt expiati cętera haberẽt secũdiora. Ex ortia. extra sortem. ea erant opimiora dignioribus debita. Hũc esse summũ honorẽ ostendit Home. Iliad. viij. ex pſona Hectoris fugã Diomedis graui oratiõe insectantis. Solebas (ait Hector) antehac Diomedes iter proceres & dignitate loci vel in consilio/vel in mẽsa & poculis maioribꝰ & carne opimiore in primis honorari: posthac illo honore priuabere ex viro strenuo fœmina effectus. quin idẽ in. viij. Iliad. ait Agamẽnona Aiacẽ Telamoniũ preter cæteros victores honoris gratia bona bouis parte donasse. μωτοισι δ' αμαρτα δικηρεκεεσι γερασιφεμ ηρωσ ατρεδικσ ευρυκρεων αγαμεμμωμ. Ouat. triũphat. etsi triũpho minor ẽ ouatio. tractumq; est a Romanis. Vatis. Orpheos. Victori parenti. Ioui: qui dictus est vl- Iouis noia.
tor/victor/elicius/feretriꝰ/ xenius/ tonãs/pistorius/eleutherius/Milesius in Asia / Ammõ in Libya/in Illyria Dodoneus/ itẽ Soter/Ilasciꝰ.
Bosphoros. Bosphorũ signat Thraciũ/ a bo- Bosphoros.
uis transitu dictũ. quidã vocarũt Io. Alij aliũ dixerũt bouẽ: quẽ qdã ex Phrygia Byzãtiũ trãs fretãtes ducẽ secuti sunt: & pro beneficio icona statuerũt: quẽ Chalcidẽses tẽplo honorarũt. Vñ. a cuiꝰ trãsitu. Oeagrij. Filiꝰ fuit Oe- Ciconeus.
agri & Calliopes Ciconeus aut Bisalta thrax summus astrologus: quẽ noster Quintianus tribꝰ libris celebriorẽ reddidit: ob doctrinã & vaticinij peritiã habitus Phœbi filius. Genitrice. Calliope. Inachidos. Ius seu Ionis (vt cum Plauto loquar) Inachi filię. Iasię. Argiuę
Ius. Teste eñ Strab. in. viij. Argiui dicti sunt Iasidæ. Iasidę qui & Iasij, vt Dardanidę & Dardanij.
Sentit. fabulã recitat Ouid. Meta. primo. De siluit. Ouid. Delapsaq; ab gthete summo Cõstitit in terris. Lyrceia tellus. Oritur Inachus ex Lyrceo ait Strab. in. viij. & est fõs teste Papi. Aret Lerna nocens: aret Lyrceus & ingẽs Inachus. His monitus Iacob. Bonon. apud Ouid. in prio Meta. legit. Ne fuge me: fugiebat enim: iam pascua Lernę Cõsitaq; arboribus Lyrcea reliquerat arua. vbi interpres ait
Lyceus. Lycea, arcadica. Lyceus nãq; mons est Arcadiæ. at quũ præcedens sit breuis apud eundem. Faunus in Arcadia templa Lyceus habet, legendum est Lyrcea. quæ enim componũtur a λυκοσ lupus y corripiunt. Nec Nicolao Vallę fides habeatur dicẽti. Et primũ affatur Lycaonis ore proteruo. Pleraq; dicit contra metrorũ rationẽ, vt in eadẽ dictione. Pandarus ante alios natus Lycaonis & alter Aeneas. Iuuencę. Ouid. Inq; nitẽtem Inachidos vultus mutauerat ille iuuẽcam. Qua fraude. Oui. Quid faciat crudele suos abdicere amores, nõ dare suspectũ. Inuẽtos. ab vxore: nihil eñ est quod ingeniũ muliebre nõ excogitet.
Muneris potẽs. cõpos voti accepto munere. Argum. Aristoris filiũ. Ouid. Donec Aristo- Argus.
ridę seruandã tradidit Argo. Centũ luminibꝰ

cinctũ caput Argus habebat. Macrob. in primo vocat cælũ Argũ. Lyda nurus. Inter homines vilissimos numerãtur Lydi. quos fuisse molles/caupones/institores/vestes acupingentes cõstat. vt Phrygios quib9 vicini sunt. Inde & Phrygiones dicti. Amymone. nomẽ fontis est: in quẽ versa dicit̃ Amymone puella Danai filia: cuius amore Neptunus quondam irretit9 Lerneos fontes aperuit. vnde cõtigit Argos qd̃ dicebant Dixiũ ob aquarum inopiã/aquis abundare. Historia est Danaum ex Aegypto in Grecię partem venisse & puteos primũ fodisse: vt testatur Pli. c. lvj. li. vij. Strabo vero ait Danai filias summa idustria apud Argos adinuenisse puteos/quũ vrbs esset in loco arido cõstructa, astipulante poeta. αργος εν υδωρ εον δανααι δεσαν αργος εν υδωρ. Idq; signat Ouid. ij. Meta. Quærit Boeotia Dyrcen. Argos Amymonen. qd̃ significãt9 expressit Sene. in Thye. Timẽtq; veterem nobiles Argi sitim. vbi a nõnullis repositum est agri sitim. Propior tamẽ veritati est Bern. dicens illã innui siccitatem: quę Phaetõtis temeritate terras afflixit. qd̃ Ouid. imitari videtur vt citauimus. Ad vetustissimã tamẽ sitim Sene. sensus verius referendus est. Ex Amymone aũt, vt in primo docuim9, & Neptuno natum Nauplũ dicũt: & a Nauplio ciuitatẽ Nauplią fuisse dictã vbi erat fons Canath9: in quo singulis annis lotã Iunonẽ virginẽ fieri argiui memorabãt: & vbi asin9 fuit qui palmitẽ rodens vitẽ reddebat feraciorem. Fertur aũt de Nauplio qd̃ Strab. in. viij. fieri potuisse negat. Et licet Nauplia sit Argiuorũ nauale, nõ tamẽ a Nauplio Palamedis patre dictũ fatetur: sed q; eo naues appellerent: aut si a Nauplio Neptuni filio dici potuit/non eo qui ex Amymone susceptus est. Flerũt Messeides. qui Messenides legũt ortũ deducunt a Messenia regione Laconię proxima fructuosa/aquis fontibusq; irrigua. verior textus est Messeides. Strab. ducor auctoritate in. ix. dicentis duos esse fontes Hypeream & Messeidẽ. textus autẽ noster hyperia ostendit. Sicq; legit Despaut. Id credo ꝓpter diphthongon græcam ei quæ in i longũ vertitur aliquãdo, & nõnunq̃ in e. vt θαλεια thalia μηδεια medea. sic υπερεια hyperea aut hyperia. Hyperesia vero ciuitatis nomẽ est Achaię. de qua fertur tale cõmentũ q̃li i Romanos Pœn9 Hãnibal vsus est obsessus: quum ille tauros cornibus ignẽ immisisset: Hyperienses vero capra runi cornib9 alligassẽt ignẽ. Est etiam vrbs Phęacũ Hyperia. Home. ζ. ολ. οι πριν μεν πο τε ναιον εν ευριχορω υπερηι. Steph. ait Hyperesiam Achaię ciuitatẽ esse: quã Theon male appellat hypeream. qd̃ verũ duco. inde tamẽ subiũgit. Est etiã fons Messeidis. & ciuitas sicula: & i græcia vrbs iuxta Antheã. vbi profecto cũ Strab. & Val. legam Hypereã. Exhorruit. codex Bonon. impressus habet ihorruit. tunc q; adspiratio locum subeat cõsonãtis vt & inhorruit legatur qd̃ min9 placet. Arbitrio herili seruauit. alij habẽt Arbitriũ durus superauit herile. qd̃ non minus gratum est. Arcadio ritu. Canit Ouid. in. j. Syringa nympham fuisse Arcadicam: quã a Pane deo in ire ada-

Lydi viles.
Phrygiones.
Amymone.
Senecę locus.
Nauplius.
Canathus.
Messeides.
Hyperia.
Hyperesia.
Syrinx.

Iuno renidenti cohibens suspiria vultu.
Mox ita adorta Iouẽ. Da quã mõ ditib9 argis
Campus alit primæ referẽtẽ cornua Phœbes:
Indomitãq; bouem: da charæ munere nuptæ.
Ipsa ego dilectæ pecudi iam pascua digna
Præcipuosq; legã fõtes. Qua fraude negaret?
Aut quos inuentos timuisset Iuppiter astus?
Munerís illa potens custodem ꝓtinus Argum
Adiungit: custos Argus placet: inscia somni
Lumina non aliter lucent cui vertice: q̃ si
Lyda nurus sparso telas maculauerit ostro.
Argus & ĩ scopulos: & mõstris horrida lustra
Ignotas iubet ire vias: heu multa mouentem
Conãtemq; preces: inclusaq; pectore verba.
Vltima tum patriæ cedens dedit oscula ripæ
Fleuit Amymone: flerunt Messeides vndę:
Fleuit & effusis reuocans Hyperia lacertis.
Illa vbi vel fessi tremerent erroribus artus:
Vel rueret summo iam frigidus ęthere vesper:
Heu quoties saxo posuit latus: aut vbi longa
Aegra sitĩ: quos ore lacus: quę pabula carpsit.
Verbere candentes quoties exhorruit armos.
Quin & ab excelso meditantem vertice saltus:
Audentemq; mori: valles citus ęgit in imas
Argus: & arbitrio durus seruauit herili.
Cum subito Arcadio sonuit caua fistula ritu:
Imperiumq; patris celerans Cyllenius ales
Aduenit: & leni modulatur carmen auena.
Quoq; ait hic diuersus abis? heu respice cãtus.
Haud procul insectãs Argũ languẽtia cantu
Lumina cũcta notat: dulcesq; sequẽtia sõnos:
Et celerem mediis in cantibus exigit Harpen.
Iamq; refecta Ioui paulatim in imagine prisca
Ibat agris Io victrix Iunonis: & ecce
Cum facibusq; pyrisq; & tartareo vlulatu

Tisiphonen videt: ac primo vestigia visu
Fugit: & in miserę rursus bouis ora recurrit:
Nec qua valle memor: nec quo se vertice sistat:
Inachías errore etiam defertur ad vndas.
Qualis & a prima quantum mutata iuuenca.
Nec pr̃: aut trepidę tẽtant accedere nymphę.
Ergo iterum syluas: iterum petit inuia retro
Ceu Styga dilectũ fugiẽs caput. inde ꝓ vrbes
Rapta furẽs Graias atq; ardua flumina ripis:
Oblato donec paulum cunctata profundo
Incidit: abligtunt fluctus: & gnara futuri
Dãt pauidæ alta viã. celsis procul ipsa refulget
Cornibus: ac summa palearia sustinet vnda.
Ast erebi virgo ditem volat æthere Mẽphim
Præcipere: & Pharia venientem pellere terra.
Contra Nilus adest: & toto gurgite torrens
Tisiphonen agit: atq; imis illidit arenis
Ditis opem: ac sęui clamantem numina regni.
Apparent sparsęq; faces: disiectaq; longe
Verbera: & abruptis excussi crinibus hydri:
Nec Iouis interea cessat manus: intonat alto
Insurgens cælo genitor: curamq; fatetur.
Atq; ipsa imperium Iuno pauet: hęc procul Io
Spectat ab arce poli iam diuis addita: iamq;
Aspide cincta comas: & ouanti persona sistro.
Bosphoron hinc veteres errantis nomine diuę
Vulgauere. iuuet nostros nunc ipsa labores:
Immissisq; ratẽ sua per freta prouehat auris.
Dixerat: & placidi tendebant carbasa venti.
Postera non cassæ Mínyis aurora retexit
Noctĩ iter: noua cũcta vidẽt: thynnęaq; iuxta
Littora: fatidici pœnis horrentia Phinei.

matam, virginitatis tamẽ amantissimã nymphę in cannas palustres verterũt: q̃ cæra compactę suauissimũ ediderunt sonũ. & ea fistula dicit̃ Syrinx. Patris. Iouis. hęc oia Ouid. latissime explicat. Cylleni9 ales. Mercuri9. Quoq; ait. Inuitat Mercurius Argũ. Ouid. narrat ab Argo admonitũ ad cõfabulationẽ. Languẽtia. Ouid. Lãguida ꝓmulcens medicata lumina virga. & pri9. Adopertaq; lumina somno. Harpen. ensem falcatũ. Oui. Nec mora falcato nutãtẽ vulnerat ense. Hinc Perseus & Mercuri9 dicti sunt harpedophori/ falciferi/ vt Saturnus. Dicitur etiam Harpe species quędam auis aquilę similis. Pont. quarto de astris propter ensis duritiem ait. Quę Martem clypeo/ galeaq;/adamãtideq; Harpe Instruxit. Hom. Argi iterfectorẽ Mercuriũ vocat. α. ο Δυσ. αρ. γεφοντην. Tisiphonẽ. Oui. Horriferãq; oculis animoq; obiecit Erinnym Pellicis argolicę. Qualis. quũ prius fuisset visa pulchritudine miranda & tranquillitate/nunc turbida/furore parcita/& supra bouem mugiens. Pater. Inach9. Nymphę. Amymone/Hyperia/Messeis. Dilectum caput. patrẽ Inachum fugiẽs tanq̃ lacus stygios. Alta. maria. Bosphorũ signat. Virgo. Tisiphone. Mẽphim. vrbẽ Aegypti nominatissimã/pyramidibusq; Vulcaniq; tẽplo insignem/& Apidis quẽ dicũt Osirim/& Veneris phano. Ditem. locupletem. est Aegyptiorũ regia. Prętipere. occupare. Pharia. Aegyptia. Nilus. fluuius deus. dict9 est ante Aegyptus: inde Nilus a rege eiusdẽ nominis. Regni sęui. tartari. Faces. tędas. quas oculos vibrabat. Verbera. flagella quibus agebat: & ea sunt furiarũ arma cum Hydris. Intonat. optimũ erat fauoris indiciũ. vnde dictũ i scdo. Et tonitru pr̃ auget honoro. Eo tamen augures Romani sua vitiari comitia crediderunt. Luc. Tonat augure surdo. Iuno pauet. Ouid. canit Iunonẽ Iouis oratiõe demulsam. Aspide. Sunt aspides serpẽtes in Aegypto/hebentibus oculis/eisdẽq; in tẽporibus fixis. Illis venenũ est quo si quis percussus fuerit nunq̃ euadit nisi vulnere altius rescisso. vnde apud Aegyptios propter inuictã vim veneni, vt principatus vis immensa signaretur regum diademata erant aspidum imagine distincta: ideo nũc dicitur aspide cincta comas. Persona. adiectiuũ est a sono vt dissonus. Sistro. sistro vtebanẽ Isidis sacerdotes seu cymbalis. Isimq; imitãtes quęrẽtem maritum aut Horum ex Osiride susceptũ sistra pulsabant mœsti prius, deinde in ętitiam prorũpentes. Quærentes etiam apim Agyptij sacerdotes sistra pulsabant: vt docent Diod. in primo Luc. & Ouid. Pont. j. de stel. hoc non prętermisit. Et multum lachrymis perfusos coniugis art9 Finxit Niliacæ tellus addicta iuuẽcę. Idem. Et querulas sistra ĩ cassum percussit ad aras. Thynnęaq;. Thynias est inquit Ptol. in v. insula i fronte Bithynię. inq̃t Strab. in. xij. inde litus Thynniacum iuxta Apolloniam. nũc quidem desertum/importuosum/petrosumq;/ad aquilonis flamina late patens & apertũ. Ait insup Strab. Thynos & Bithynos thracas in Mysia sedes habuisse: Mysisq; nomen nouũ imposuisse. Alij nomen tractum sumpserunt a Thynia nympha heracleotica. Quidã a Bithy Thracię fluuio. Nec desunt qui Mysum & Thynum Phineos asserant filios fuisse. a quibus Thynia & Mysia nomẽ traxerunt. Itẽ Bithynũ Iouis & Thraces filium: vnde Bithyniam. Primãq; protrahit Thynias pro insula: quam corripit Tinias fluuius. Sil. Tiniæq; inglorius humor. Est etiam Thynnus piscis. vnde apud Gellium Thyn-

Argi sopnus
Harpe.
Aspides in Aegypto.
Sistrum.
Thynias.
Nilus.

Abdomina Thynnia. Cephalea caro. Piscis sacer

nia dicũtur abdomina,& cephalea caro ex Lucil. Abdomina Thynnia venientib⁹ priua dabo/cephaleamq; carnem.i.singula abdomina/pinguiorẽq; Thynni piscis sacri partem:quem piscatores capturam sperãtes Neptuno sacrificant:(Illum forsan signat Gell.dicens ca.iij.li.iij.ιχθυν ιερον.sic nãq; Cæl.legere non displicet.i.piscem sacrum)& carnẽ cephaleam/cephali piscis.caro enim dici potest de piscibus.hunc quidam vocant capitonem & mugilem:qui capite occultato sibi optime latens videtur,inquit Plin.in.ix.De Thynno si plura expetis Pli. lege cap.xv.li.ix.qui ait Thynnos mẽbratim cęsos capite & abdomine cõmendari. Thyniam & Thynnã recipit Hermol.in cap.vlt.li.v.Plin.Thynnias a Plin.dicitur.a Strab.Thynnia.a Steph.Thyneis & Thyne.a Pomp.

Harpyię.

Thynnias. vrbs insulę dicitur Bithynnis.Horrentia.propter Harpyias:quę dirę dicũtur/quasi deorum irę apud superos,canes apud inferos.Harpyię in littoribus/finguntur furię ex acheronte & nocte genitę suo aduẽtu iram infundentes/obtundentes latratu/raptu victitantes/tenebras & cæcitatẽ inferunt. Lõgum immo perpetuũ Phineorum tormẽtum vt est adagio cõpertum,regium malum,diuitum vermes vsq; rodẽs, nisi Iuppiter Zetum & Calaim auxilio demittat.Harum vultus inquit Virg.virgineus,q; auaritia virescat seu cupiditas.vt enim fertur vulgo,senescũt vitia iuuenescẽte auaritia . Augetur nãq; quotidie:& tempore vires sumit:& quo breuior est

Auaritię mala.

vitę terminus/propiorq; nouissima vitę meta,surgit adolescentior.volucres sunt/propter celeritatẽ immensę appetentię.nunq̃ enim qui illis torquẽtur monstris manent contenti se auro proluentes/nunq̃ tamen satiantes,lucro lassati facilius aggerendo/q̃ adcumulando repleti/ore semp patulo/q; assidua fame vel rabie laborant: suis parcẽtes/aliena vel fœdata rapide vorantes. quibus vnca manus radens omnia/& rodens/exhaurienſq; vt impleat patentissimũ vas Danaidum.quũq; expleri nequeat,in comparãdo thesauro diligẽtior facta manus/oculatiorq; assidua cura premit. suborit maior habẽdi cupido/hinc animi cruciatus/corporis extenuatio succrescit.

Harpyiarum natura & numerus.

insomnię pallida ora fame tabida reddunt.sepulchrũ patens est guttur talium. Scribit Albert⁹ mag.li.de animalibus.xxiij.Harpyias hominẽ obuium interficere solitas.at forma sibi simili in aquis prospecta dolere assiduequ; tristari.Dij tales Gallis pestes auertite terris.Duas ponunt dũtaxat Apoll.& Hesiod.Aello,quam interpretãtur Cęl.teste aliena tollentem, Ocipiten/celer⁹ rapientem.Virg.tertiã adiungit Celeno: quę nigrorem signat seu nigrum.Tortell.& Calepinus & plerq; alij aiunt Homerũ quartã addidisse Thyellam. qua signatur turbo seu procella.qd Cęl.in.xj.non placet dicenti.eas vocari Harpyias.i.rapaces,& vt ait Plaut.Harpagantis & Thyellas,Hibernos flatus & procellosos. De his non pauca Land.in quęst.Camal.Typhonides.Harpyię Typhonis filię.qd Plutonis nomen est.

Typhonides.

vnde dicetur implorant clamore patrem Typhona nefando. Hesiod. ait eas Iris sorores Thaumãte genitas . Seruius illis dat Neptunum & Terrã parẽtes.Dicũt Harpyiã ex Zephyro genuisse Arionẽ equũ Adrasti celerrimũ:cui⁹ matrẽ Antimach⁹ i thebaide ait Terram fuisse.Lycophrõ vero Cererẽ noiat. quã quũ vellet Neptunus cõprimere versa i equũ ab illo i equũ verso cõpressa Arionẽ peperit/& filiã:cui⁹ fas nõ est nomẽ referre. Et tũc quidem aiũt Cererẽ fuisse Erinnyn appellatã q; irata tum fuerit . Nã εφφυειν dicũt irasci aut ira vti.vel απο το εφαω αμυειν.execrationes si quidẽ & impcationes cõplet vel quia terrã habitat:quę dicit̃ græce εφα. Lycophrona citãs Steph.Nig.addit:vt q; furię assimilata rẽ cũ Neptuno habuerit . Legunt alij Hyrphoides quãtitate inuersa territi:vnde nomẽ sit deductũ nusq̃ legi.Me duce autẽ legẽt̃ Insup hũc Typhonides Harpyię ira tonantis Depopulant.tũcq; quãtitas obseruabit̃:& verior elicietur sensus.Id si nõ placet,q; carmẽ abiecta cę

Typhonis filię.

sura asperiusculũ est,ad Io. Bapt. Piũ recurratur. qui hũc locũ a Codro Vrceo nobili grãmatico non intellectũ reformans legit.Quippe neq; extorrẽ tantũ:nec lucis egentẽ Ira tonãtis agit, Typhonides Harpyię q̃ Depopulant.Nõ satis scio an prim⁹ Val.codex Bapt. faueat . dictionũ.n.tanta mutatio/& a sedib⁹ exclusio vix hoc tolerat. In nostra autẽ recognitione antiquo textui cõgruente appositio fit. Depopulant. Sic Virg.Non nos aut ferro libycos populare penates venimus. Pro crimine. q; filios obcęcarat nouerca insup inducta,vt quidã dicunt. Spes vna.sperabat Harpyias tunc expulsum iri quũ Boreę filij adnauigassent. Primas. litori proximevicinas/vt prima terra quæ est litoralis. Oculos inanes. oculorũ orbes vacuatos. Rebar tẽpora. Sic

Dira deum:summoq; lues vrgebat in ęuo.
Quippe neq; extorrem tantũ:nec lucis egentẽ
Insup hunc Typhonides Harpyię ira tonãtis
Depopulant:ipsoq; dapes prędantur ab ore.
Talia prodigia:& tales pro crimine pœnas
Perpetitur.spes vna seni:q; pellere sæuam
Quondã fata luem dederãt Aquilone creatis.
Ergo vbi iã Minyas:certãq; accedere Phineus
Sentit opem:primas baculo defert̃ ad vndas:
Vestigatq; ratem: atq; oculos adtollit inanes.
Tũc tenuem spirãs animã. Salue o mihi lõgũ
Expectata manus:nostrisq; (ait) agnita votis.
Nouimus & diuis geniti quibus:& via iussos
Quę ferat:ac vestri (rebar sic) tẽpora cursus
Proxima quęq; legẽs:quantũ Vulcania Lẽnos
Traxerit:infelix tulerit quæ Cyzicus arma.
Sensi & Bebrycio supremã in littore pugnã
Iam propior: iãq; hoc animã solamine mulcẽs
Nõ ego nũc magno q; cret⁹ Agenore Phine⁹:
Aut memorem mea q; vates insedit Apollo
Pectora:præsentis potius miserescite fati.
Nec mihi diuersis erratum casibus orbem:

Amissas aut flere domos:aut dulcia tempus
Lumina:consuetis rerum est ex ordine fatis
Ingemere:Harpyię semp mea pabula seruãt:
Fallere quas nusq̃ misero locus,illicet omnes
Deueniũt: niger intorto ceu turbine nimbus.
Iamq; alis procul:& sonitu mihi nota Celęno
Diripiunt verruntq; dapes:fœdataq; turbant
Pocula:flagrat odor:surgitq; miserria pugna:
Parq; mihi mõstrisq; fames:spreuere quod oẽs
Polluerintq; manu:qd̃q; vnguib⁹ excidit atris:
Has mihi fert in luce moras:nec rumpere fata
Morte licet:trahitur victu crudelis egestas.
Sed vos obseruate precor prædicta deorum
Si non falsa mihi:vos finem imponite pœnis.
Nẽpe adsũt qui mõstra fugẽt Aquilonia ples:
Nõ externa mihi.nam rex ego diuitis Hebri:
Iunctaq; vestra meo quondã Cleopatra cubili.
Nomen ad actęq; Calais:Zetesq; sororis
Prosiliũt:Zetesq; prior: quẽ cernimus (inq̃t)
Tu ne ille Odrysiæ Phineus rex inclytus oræ?
Tu Phœbi comes:& nostro dilecte parenti?
O vbi nunc regni:generisq; vbi gloria: q̃ te
Exedit labor:& miseris festina senectus.
Quin age mitte p̃ces.nãq; est tibi nr̃a volũtas:
Si non ira deum:vel si placabilis vrget.

Virgil. Sic equidẽ ducebã animo:rebarq; futurũ Tẽpora dinumerãs. Traxerit.quũ dictũ sit,Et lunã quarto densam videt imbrib⁹ortu Thespiades . Infelix : cuius rex aduersus Argo. infeliciter pugnarit . Pugnam : inter Amycũ & Pollucẽ.Propior.Bebryciæ.Insedit.Ideo dictũ prius. Fatidict pœnis horrẽtia Phinei. Miserescite. singulare protulit Papi.

Miserescite

Theb.j. Et generis miserescę tui.Erratũ.peragratum. Tẽpus.nõ tempus postulat vt nunc gemã meos errores/regni amissionẽ/aut cęcitatem.Domos. Arcadicas thraciasve. Illicet oẽs ꝓpellũtur sed actutũ redeũt.Per tres Harpyias quidã supbiam/auaritiam/& inuidiam intelligũt. Alij auaritiã inuidiã & adulationẽ.

Harpyiarum significatio.

Harpyijs quidẽ similes sunt assentatores:qui reiecti & exclusi recipiũtur: nec possunt penitus abijci,nisi summa vi: quã Phineus pœnitentia ductus,aut Aeneas Phrygius euulsus illecebris diuino merent̃ auxilio. Aliena vt diximus rapiunt: virginea simplicitas illis:subqua monstrũ ingẽs occulitur.in quos periculosius est incidere q̃ in coruos. Niger. Sic interpretatur Celęno. Diripiũt.cõuenit Ocypite quę citius rapiens dicitur.Turbine. Apoll.

Ocypites

interpres ait Harpyias omnes vocari Thyellas turbines & ꝓcellas. Sic & αελλα.ης ꝓcella dicit̃ & turbo.& αελλης.εος.procellosus.& αελλοπους habens pedes celeres,& velox pedibus. Verrũt.illud est Harpyiarũ naturale violentis pecuniarũ exactoribus collatarum/qui vel iure vel iniuria impromiscue nũmos aggerẽtes vngues rapacissimos in iustorũ viscera condunt.Talibus si contingat̃ probos obsistere,dignos censent qui ad scalas tollantur

Thyellas. Aella.

In auaros.

Gemonias/aut in barathri voraginẽ præcipitẽtur. Has sanguisugas/Harpyias/propudiosos; vertinũmos/& grusatores/pecunię immorientes dum pecuniæ inhiant, nec expleri queunt,aurea Crassi fame laborãtes/cum Cyro sepulchra violare paratos, cum Palamede terrę viscera scrutatos execrantur omnes. a Solymarũ æde manus vncas non cohibẽt: pauperum substãtiam(vt dicũt)ipsumq; Iacob deuorant. Nõ iniuria itaq; rapacib⁹ Harpyias eruditiores cõferunt.Nec Sidonij illud omittendũ est. Ad epulas incedũt armati:albati ad exequias : ad ecclesias pelliti . Pullati ad nuptias : ad letanias Castorinati. Nullum illis genus hominum/ordinum/tẽporum cordi est. In foro Scythæ:in cubiculo viperę:in conuiuio scurrę:in exactionibus Harpyię:in collocutionibus statuæ. Alias inuenias Harpyias Thrasoniana scatentes iactantia inter obsidiones vmbraticas. Plura Cęl. Parq; mihi.Miserrimã id notat auarorum cõditionem/ qui diuitijs mãcipati eas nec quidem audent cõtingere/quas assidue concumulant: & vt dici potest quo plus sunt potę plus sitiuntur opes. Leuissimũ sane edulium:quo excitatur non tollitur appetitus:potus melle & felle mixtus,quo inebriati cęcantur. Et Pluto diuitiarum deo pares luminibus capti iacent:inter opes inescati corripiuntur:inter auri splẽdorem fordescũt.digni profecto aptent qui collo quẽ inuenient laqueum: cum inter rerum affluẽtiam Crœesasq; opes Iri mendicantes esuriũt. Aquilonia proles.Zetes & Calais.Hebri. Fluuius est Thracię ex rhodope fluẽs.

Zetes & Calais.

fuit rex Arcadiæ & Thracię.Cleopatra.Dionys.in Argo.ait Phinea Thracię regem abiecta Cleopatra Harpalicen Scythię regis filiam duxisse. Alij dicunt Boream genuisse Zetem & Calaim.Harpalicenq; ex Orithyia:& Phinea Harpalicen duxisse vxorem. quã poeta vocat Cleopatram, Acteamq; a matre.Nec aliam putant ab ea quã Virg.celebrat in primo Aeneid.Vel quales equos Threissa fatigat Harpalice:volucremq; fuga preuertitur

Harpalice.

Hebrũ.de hoc Seruius & Land.nonnulla referunt.Leontius vt testis est Boc.in quarto,ait Phinea regem Arcadię ditissimum & auarum mortua vxore Stenoboe ex qua Palemonem & Phinea susceperat, duxisse Harpalicen Boreæ filiam Zetis & Calais sororem.lege Diod. in quinto multa dicentem de Boreadis & Cleopatra sorore/Phineoq;.Vestra.soror. Actęę.quę fuerat filia Orithyię Atheniẽsis.etsi Boccat.docet i Leontio Boreę filiam fuisse : sed ex qua matre nesciri. Parenti. Boreæ.cuius filiam duxisti. Miseris festina. Miseria curę & labor sunt causa festinę senectutis. Si nõ ira.iamiam pœna liberaberis si Iuppiter placari potest,nec ira deum perennis est:

Phineus.

Teq; ait. o Iouis ira ignosce. Iniusti. quum tã
ſęua ōgaq; pœna eum afficiebat qui parum
deliquerat. Discrepat Val. ab Orpheo. nã vt
etiam scripsit Apoll. (inquit Pius) Phineus a
Zete & Calai tanḡ innocens adiutus est. Or-
pheus vero non solũ non adiutũ/sed vt sum
mo dignum supplicio luminib⁹ captum/e re
gnoq; exactũ canit. Nec credite. diluit crimen
quod obijciebat ab aliquibus. Fata loquax.
non est loquar legendũ. estq; sensus. Nõ ideo
sum oculis priuatus. q; seuus sceleratusq; fue
rim creditus. verũ q; misericordia in gen⁹ hu
manum motus Iouis arcana retexerim, nec
legas Iram parce senectę: sed tam secũda litera
substracta. Irę. cessauit causa indignationis
& irę. Imagine. specie seu genere supplicij qd
erat crudelissimum. Seruant. obseruant ma
re & cęlũ an hac vel illac aduolarent Harpyię.
Misero. Phineo. Pallętia ora. quod famelico-
rum est auiarorum. Fragrat. est verbũ mediũ.
ne legas flagrat. Auerni. Plutonis: qui & Or-
chus dicit̃. & Typhon pater, vt dixim⁹, Har-
pyiarum: quę hominẽ cruciant/cibos cõtami
nãt: nec auelli facile possunt. Halitus Auerni.
Virg. Graue olentis Auerni. ergo nũc grauis
signat̃ halitus & quasi Mephitis. de qua Ser.
in Sept. Aen. Vnũ. Phinea. Cocytia nubes.
sunt em̃ raptoris inferni filiæ. Sola. in nũero
plurali. vt apud Sen. in Oedip. Nunc Oedo-
nio vel Oedonis pede Pulsauit sola Panggi.
vbi misere fallit̃ Bernard. credẽs adiectiuum
eẽ. Emicat. Emmet. Genitor. Boreas. Lues.
Harpyię. Ruinę. non minus acute & ingenio
se legetur rapinæ: etsi omnes codices ostẽdũt
ruinę. quod vix placet. Aemonidæ. Thessali
Argonautę suspicientes pugnã. Palantia. er-
rantia per aera. Hesperiæ. Italię. Letalis. pesti-
fer & exitialis. qd testatur Plinij exitus: qui cũ
ad noscendã e Vesuuo monte caliginem ortã
propius accessisset spiritu obstructo interijt.
Aeoas. Hyperbolico sermoni nimium stude
tur: aut me duce legatur Aeęas. Nã teste Põp.
Mel. circa Siciliam in freto ficulo est Aea insu
la quã Calipso inhabitasse fertur. Et Home.
ait cultã a Circe: vnde nomen Aęus. a. um.
deducit̃. & a poeta in. vij. Circe Aęa nomina
tur. ego facilẽ puto lapsum fuisse. Induit. te-
git. Turbine. nam & nomẽ Thyella vt dictũ
est cooperatur. Ionij. Maris qd respicit Italiã
trans Hadriaticũ mare. Id Virg. exprimit. In-
sulę Ionio ĩ magno &c. Strophadas. quę dice
bant̃ Plotę/a cõuersione nũc appellatę Stro-
phades. σροφη enim est cõuersio. dicunt duas
esse. Ptol. loquens in quarto de insulis adiacẽ
tibus Peloponneso noiat σροφαδασ. & sub-
iungens ait. Prima est τροτη, σφασια, ευγαμ-
μουσα, σκοτερα: nomẽ ciuitatis & insulę, επλα,
σαλακισ, αγιμη. Ponti. maris Ionij. cuius me
ta est locus iter Strophadas & Elidem versus
Pelopõnesum. Typhona. Recte igitur dictũ
puto Insup hunc Typhonides non Hirphoi
des. Fuit & Typhon fluuius p Apamiẽsem
agrum prope Antiochiam in mare Seleuciæ
delatus, inqt Strab. in. xvj. qui etiã dictus est
Orontes/ab Orõte Persa qui pontẽ fecit, alio
ab Artaxerxis genero: qui dicebat principũ
amicos Arithmeticoq; digitis similes esse. Fa

Sola.

Plinij interit⁹.

Aea.

Aęus.

Strophades.

Typhon.

Orontes.

Sustulit hic gemias Phine⁹ ad sidera palmas:
Teq; ait iniusti quæ nunc premit ira tonantis
Ante precor nostræ tandẽ iam parce senectæ:
Sit modus: & fore credo eqdẽ: nã nra volũtas
Qz iuuenes sine pace deũ: nec credite culpam
Sæuitiæ: scelerum ve mihi nũc crimina pendi.
Fata loquax mentẽq; Iouis: quęq; abdita solus
Consilia: & terris subito ventura parabat:
Prodiderã miserãs hoim genus: hinc mihi tãta
Pestis: & effusæ media inter dicta tenebræ.
Iam tandem cessere iræ: nec casus ab alto:
Ipse volens nostris: sed vos deus adpulit oris.
Sic ait: & fatis ita iam cedentibus omnes
Impulit: & duræ commouit imagine pœnæ.
Instituere thoros: mediisq; tapetibus ipsum
Accipiunt: circũq; iacent: simul ęquora seruãt
Astra simul: vescíq; iubent ac mittere curas.
Cum subitus misero tremor: & pallętia primę
Ora senis fugere manus: nec prodita pestis
Ante: sed in mediis dapibus videre volucres.
Fragrat acerbus odor: patriscq; expirat Auerni
Halitus: vnum oẽs incessere plãctibus: vnum
Infestare manus: inhiat Cocytia nubes
Luxurians: ipsoq; ferens fastidia visu.
Tum sola colluuie: atq; illisis stramina mensis
Fœda rigant: stridunt alę: prędaq; retenta
Sęuit vtrinq; fames: nec solũ horrenda Celęno
Phinea: sed miseras etiam prohibere sorores.
Emicat hic subito: sesęq; Aquilonia proles
Cũ clamore leuat: genitor simul impulit alas:
Hoste nouo turbata lues: lapsæq; ruinæ
Faucibus: & primum pauidę Phineia tecta
Peruolitant: mox alta petunt: stant littore fixi
Aemonidę: atq; oculis palãtia mõstra sequunt.
Sic vbi prorupti tonuit cum forte Vesuui

Hesperiæ letalis apex: vix dũ ignea montem
Torsit hyems: iãq; Aeæas cinis induit vrbes.
Turbine sic rabido populos atq; æquora lõge
Trans abeunt: nullaq; datur considere terra.
Iamq; & ad Ionii metas atq; intima tendunt
Saxa: vocat magni Strophadas nũc icola põti.
Hic fessę letiq; metu propioris anhelę
Dũ trepidãt: humiliq; graues timidoq; volatu
Implorant clamore patrẽ Typhona nefando:
Extulit adsurgens noctẽ pater: imaq; summis
Miscuit: & mediis vox exaudita tenebris.
Iam satis huc pepulisse deas. cur tenditis vltra
In famulas sęuire Iouis? quas fulmina q̃q̃:
Aegidaq; ille gerat: magnas sibi legit in iras.
Nunc quoq; Agenoreis idem decedere tectis
Imperat: agnoscunt monitus: iussęq; recedũt.
Mox tñ & vobis similis fuga: cũ p̃met Argos
Letifer: Harpyię nunq̃ noua pabula quęrẽt:
Donec erunt diuum meritæ mortalibus irę.
Hęsit vterq; polo: dubiisq; elanguit alis.
Mox abit: & socię victor petit agmia puppis.
Interea Minyę pulsa lue prima tonanti
Sacra nouãt: tũ vina thoris: epulasq; reponũt.
Ipse inter medios ceu dulcis imagine somni
Lętus ad oblitę Cereris suspirat honores.
Agnoscit Bacchi latices: agnoscit & vndam:
Et noua non pauidæ miratur gaudia mensę.
Hunc vbi recliuem stratis: & pace fruentem
Aspicit: ac longe ducentem obliuia pœnæ:
Talibus appellat: supplexq; ita fatur Iason.
Vota senex perfecta tibi. nunc me quoq; curis
Eripe: & ad nostros animum cõuerte labores.
Ois adhuc sors lęta quidẽ: nec numine vano:
(Siqua fides curæ superũ) tãtũ ęquor adorti
Tẽdimus, ipsa mihi puppẽ Iouis optima ples

ciunt em̃ modo Myriada/modo Monada/in
terdum Triada. Pater. Pluton. Vox. admoni
ti ab Iride fuerunt ne Iouis canes pſequeren
tur. qd videtur poeta innuere dicens superio-
ra mixta imis. Nã licet Thaumãtis filiã præ-
dicent, sunt tamẽ qui Phœbi natam & Aerię
deę Iunonis ministrę dicant: & a nubibus nu-
tricis loco educatã, rem physicam respiciẽtes.
inter quos est Pont. lib. Meteo. fabulam com
mentus nõ illepidam. Nec negat Thaumãtis
filiam fuisse habitam, dicens. Thaumãtis na-
tam aspiciẽs. Noctem. qui pater erat tenebra-
rum caliginem induxit. Illud tamen dictũ est
propter nubium densitatẽ quę opacitatẽ affe
rũt. Deas. diuersa illis sunt noia vt diximus.
Quas fulmina. Licet Iuppiter Aegide fulmi
nibusq; sit munitus, Harpyias tamẽ grauiter
infensus deligit quibus genus humanũ cru-
ciet. In iras. vnde dictę sunt Dirę. Agenoreis.
Phineos Agenoris filij. Similis fuga. vt euo
larunt ad Ionium: ita & vos ad Aegeum ma
re: illę ad Strophadas, vos ad Cycladas. Te-
ne siquidem insula est vna ex Cycladib⁹: ad
quã Zetes & Calais dicũtur euolasse: vbi etiã
duo visa sunt sepulchra/quorũ alterũ dicunt
spirante Borea moueri. Ptol. in tertio Cycla-
das enumerans affert αμβρομ, τηνομ, σκυρομ,
μαξου, παρομ, και σιφνομ. Sene. i Mede. canit
Zetem & Calaim ab Herc. cęsos. Strauit Al-
cides Aquilone natos. Letifer. Iuppiter. Vir-
gil. in tertio Harpyiarum vaticinia nõ semp
vera ostendit: ad qd nunc recurri potest, si qd
prętulimus non placet. Ipse. Phineus. Agno
scit. quum prius vinum pollutissimũ bibens
esse saniem putaret. Non pauidæ. quia Har-
pyijs liberatę. Vota. ad votum tibi omnia suc
cesserunt. Omnis adhuc. prospera fuerũt no-
bis hacten⁹ omnia. Quoq;. similiter. Nec nu-
mine vano. ad hãc sumus accincti nauigatio
nem deorum voluntate. Iouis proles. Pallas
Iouis cerebro educta, integræ ætatis puella, la
ctis nõ indiga. Alij dicunt patrem fuisse Ne-
ptunum, quidã Pallanta, nõnulli Tritonidos
paludis sobolem asserunt. Saturnia. Iuno Sa
turni filia. Quantũq;. quanto propius ad la-
boris metam accedim⁹, eo maiori premimur
angustia, qd & Aeneam plurimum anxit, &
proximũ Italiæ longius repulit. Sic & Israeli
tas terrę pmissę vicinitas vix firmauit: & nos
pascha celebraturos scrupuli plures offẽdũt.
Doctiss. Heras. in secũda Chil. ad Phasim na
uigare prouerbialiter dici asserit cum de extre
ma nauigationis meta agit̃. similes adfert sen
tẽtias, ad auroram: ad gangem/Hercu. colum
nas/& ad britannos vltimos. Nec sat. s. faci-
unt. Nota. quibus opus esse nosebat: & quæ
plerunq; cuerat. vt Phœbi numẽ cuius erat
comes. Laurum. qua coronabantur vaticina
turi. Claud. venturi laurum præsciam dixit.
Non grauatum. in quo viridis erat senectus,
honoris maiestatisq; plena. Deis. Iunone &
Pallade. vt subiunxit. Expediam. explicabo
& expedite dicam. Grates. fata tibi exponã,
& loca reserabo adeunda: & hę sunt quas pos
sum gratias referre. Alij habent gentes, tũcq;
erit sensus, aperiam tibi gentes quas possum
reddere notas. s. idq; totum a Virg. sumptum

Tene.

Palladis parentes.

Ad Phasim nauigare.

Laurus.

est introducente vatem Helenum Aeneę vē-
tura prædicantem. Sęcula. vates enim futura
cognoscūt, tempora, & sęculorū momēta. vn
de Luc. Venit omnis in vnam Cōgeriem mi-
seriumq; premunt tot sęcula pectus. Nec oīa
reuelaturus est Phineus. sicuti apud Virg. He
lenus. Prohibent nam cætera parcę Scire. Sa
cris tamen literis mandatum est hominū non
esse tempora & momenta nosse. Furor. impe
tus. Monitis. a secūda declinat. est, cū ante in
quarta fuerit. Primę terrę. ab Aegeo in Euxi
num nauigantibus Cyanearum altera quę si-
nistram tenet partem videtur Thraciā repete
re: quæ dextram, Pōtum & Bithyniam. Alio
clamore. sonitu aut voce: ad Pidari fabulam
respiciendo qui Cyaneas olim vixisse ait, in-
ter se concurrere: mutuisq; clamorib⁹ sese im
petere solitas: & eas fuisse extinctas vt primū
illac Argo transijt. Pontus. mare Euxinum.
Tartareas. Harpyias Plutonis filias. Incidit.
cum accusatiuo. Item cū datiuo apud Papi.
Deus icidit vmbris. estq; verior lectio q̄ exci
dit. Modum. finem. Pap. Nec furijs post fata
modum. Dirę. Harpyię: quę & furię. Quę exi
bis. Legunt alij exibit & vacuūq;. Lyci. regis
Maryandinorū: cuius fratrem Otrea dixim⁹
ab Amyco victum cęstibus. Victor. aut al-
qua ergo insigni clade Bebrycas post Amy-
ci mortem affecerat fratrem vlciscens/aut vi-
ctor. i. voti compos e vitæ medio tam feroci
hoste sublato. Si quem. Interierunt Idmon &
Tiphys. Prædicti. solent tela prouisa vt aiūt
minus lędere: sic dolor prædictus minus affi-
cit. Ne defice: & accinge. Sic Aeneas Virgilia
nus socios excitabat. Durate & vosmet reb⁹
seruate secundis. ipse quoq; a Sibylla sic mo
netur. Tu ne cede malis, sed contra audētior
ito. Acheron. in Italia est ex Acherusia palu-
de fluens quæ est inter Capuam & Auersam.
Nunc autē ait poeta post Bosphorum Thra
cium esse Acherusiam & hinc fluētem Ache
ronta aquis pestiferis. de hoc Pomp. Me. ita
loquitur. Iuxta Heracleam specus est Ache-
rusia ad manes vt aiūt peruius. atq; inde Cer
berum existimant fuisse extractū. In Tenaro
etiam Laconico Neptuni templum est: & spe
cus illi quem in Ponto Acherusium dicimus
facie & fabula similis. Grauem. graueolentē.
Miseris. quos etiam (inquit Strab. i. xij.) serui
tus opprimit: & aer caliginosus/pestiferq; in-
ficit. Non vno. quia duo erāt perituri. Caram
bin. promontorium est Paphlagonię: quā di
xere Pylemoniam. opponiturq; frōti arietis
quā dicunt κριου μετοπον. Iris. fluuius est ex
Phanarea fluens/in ponto exoritur/æqualis
Thermodonti. de quo plura apud Strab. in
xij. Ancon. Egnat. xviij. ca. rac. ait Anconas
vocari cubitos. vnde & loca ipsa quę in mare
excurrunt, ita vt cubiti formā prę se ferre vi-
deantur, dici possunt Ancones. Sicq; apud
Ouid. Meta. vlti. legendum est. Et spissi litto
ris Ancon. nō Antium vt Raphael putauit.
nec defensorib⁹ caret etiam doctissimis. An-
con autem in agro Piceno inde nomē traxit.
Nam vt inquit Strab. in. v. Ager Picenus in
longum magis q̄ in latum excrescit. Et nunc
Ancon dicitur similiter in mari euxino quasi

Cyancarum interitus.

Acheron.
Acherusia.

Pylemonia.
Iris.

Ancon.

Instituit: sociosq; dedit Saturnia reges.
Fidere mēs sed nostra neqt: quātūq; ꝓpinquat
Phasis: & ille opū sūm⁹ labor: hoc magis āgūt
Proxia: nec vates sat iā mihi Mopsus & Idmō.
Ille deum nec ferre preces: nec dicere passus
Amplius: hic demum vittas: laurumq; capessit
Numina nota ciēs: stupet Aesonis iclyta ꝓles
Phinea: te nunq̄ pœnis nullaq; grauatum
Peste Iouis: sic largus honos: tātum illa senectę
Maiestas infusa: vigor nouus auxerat artus.
Tum canit: O terras fama venture per omnes
Quem sociis ducibusq; deis: atq; arte benigna
Pallados ipse vltro Pelias ad sidera tollit:
Demens: dū profugi nō sperat vellera Phryxi:
Fata locosq; tibi: possum quas reddere grates
Expediam: rerumq; vias finemq; docebo.
Ipse etiam: qui me prohibet sua pandere terris
Sęcula: te propter fandi mihi Iuppiter author
Hinc iter ad ponti caput: errātesq; per altum
Cyaneas. furor his medio concurrere ponto:
Nec dum vllas videre rates: sua cōminus actę
Saxa petunt: cautesq; suas: cum vincula mūdi
Ima labāt: tremere ecce solū: tremere ipa repēte
Tecta vides. illæ redeunt: illæ æquore certant.
Dii tibi progresso propius: dii forsitan ipsi
Auxilium mentemq; dabunt. ast ipse iuuare
Ausa quibus monitis possim tua: qppe ꝑ altū
Tenditis: vnde ꝓcul vēti: ꝓcul vnde volucres:
Et pater ipse maris pauidas detorq̄t habenas.
Siqua breuis scopulis fiet mora: si semel orsis
Vlla quies: fuga tūc medio ꝓperanda recursu.
Vix repetunt primę celeres confinia terrę:
Iamq; alio clamore ruunt: omnisq; tenetur
Pontus: & infestis anceps cum mōtibus errat.
Verū animo redit illa meo sors cognita diuū.

(Fabor enim: nec spe dubios solabor inani)
Cum mihi Tartareas sæuo clangore volucres
Protulit ira Iouis: vox hęc simul excidit aures.
Ne vanas impende preces: finemq; malorum
Expete Agenoride. pontum penetrauerit vlla
Cū ratis: & rabidi steterint in gurgite mōtes:
Tūc sperare modum pœnæ: veniamq; licebit.
Sic deus. aut vobis ergo fera saxa patescunt:
Aut mea iam sęuæ redeunt ad pabula dirę.
Verū iter medias dabitur sic currere cautes:
Certe digna manus: vacuūq; exibis in æquor.
Proxima regna Lyci: remeat q victor ab oris
Bebryciis. toto non vllus littore ponti
Mitior. hic lecto comitum de robore siquem
Perculerit vicina lues: ne defice casus
Prędicti memor: atq; animos accinge futuris.
Illic pestiferas subter iuga concaua torquet
Alter aquas Acheron: vastoq; exundat hiatu
Fumeus: & sęua sequitur caligine campos.
Linq̄ grauē fluuiū: & miseris sua fctā colonis.
Sic quoq; nō vno dabitur transcurrere luctu.
Quid tibi nubifera surgentem rupe Carābin?
Quid memorē q̄s Iris aq̄s: aut torq̄at Ancon?
Proxia thermodō hic iā secat arua (memēto)
Inclyta Amazonidū: magnoq; exorta gradiuo
Gens ibi. fœmineas nec tu nūc crede cateruas:

cubitus seu locus protensus & percurrens in
euxinum versus septētrionem, inquit Strab.
in. xij. multa referens in. vij. nec pauciora i ter
tio. Dionys. quoq; id aperte ostendit nō pau-
ca dicens de Carambi quę Asiā respicit, & ad
eam pertinet: & fronte arietis: de qua Strab. in
vij. & Pli. c. xij. li. iiij. His authoribus collectis
potest doctissimus quisq; quid sit Ancon in
terp̄tari. Et ne quid omittam⁹, quū Peuce in-
sula sit forma trigona, cuspis quę exportecta
versus fluuium est, dicitur etiam Ancon. Vo
lat. quoq; ait q̄ Acone (quā nunc vocamus
Acona) est insula parua iuxta Chalcedonē in
Bithynia: vnde cotes optimę afferūtur: quas
dicunt Aconas. Et Soli. ca. lj. de reb⁹ memo-
rab. ait Heracleam oppidum esse Lyco oppo
situm vbi est Aconæ portus. Pius quoq; ca.
liiij. lib. pri. ait iuxta Heracleā portū esse Aco-
nę veneno aconito dirū. Negat tamē Egnat.
recte scribi Acon cui⁹ prior breuis est, vt præ
cedens in aconito. Dicit Pli. capi. j. lib. vj. q̄
abest a ponti ore millarijs ferme ducētis por-
tus Anconæ veneno aconito dirus. Audia-
tur autem Apoll. quem vere in hoc interpre-
tatur: aut saltem imitatur Vale. πολεος δ' επι
πειρασιν αιγιαλοιο ακτη επι προβλητι φοα
αλυος ποταμοιο λειμων εφευγομται. μετα
τον δ' αμχιρροος ιρις μειοτερος λευκησιν
ελισσεται εις αλα δινηεις κειθεν δε προτε-
φωσε μεγας και υπειροχος αγκων εξανεχει
γαιης. επι δε σομα θερμωδοντος. Anco-
nis quæ est in Italia meminit Strozius. Pars
Aquilona solū qua Dorica prospicit Ancon
Pars alia in Venetas turbine fertur aquas.
Thermodon. Amazonū fluui⁹ in Cappado
cia nominatissimus regione quidē Asiatica.
Seruius i Thracia esse dixit. Tortell. vero ait
integram dictionem esse quū oo geminatur:
& interdum synresim pati: vbi vnicū est. qd
si verum esset secūdam necessario corripere-
mus quæ tamen scribitur per ω. vt Herod. in
Callio. & multis alijs locis, qd fideles ostēdūt
codices, reliquit scriptū. ο δε θερμωδων πο-
ταμος ρεει μεταξυ ταραχρης τε και γλιοχρ-
τος &c. Et cum discerni quātitas ex hoc ne-
queat: qd ante dixerat liquido demonstrat, di
cens τη δ' επι θερμωδοντι και ασωπω λε-
χεποιη. Cōtendant si volunt alij legendū esse
θερμοδοντι: qd facile admittit Seruis⁹ etiā
secūda correpta: quā ꝓtrahit Sil. Nec cœtu le
uiore: vbi mille ꝑagmia virgo Lunatis acies

Acone.

Alys.
Iris.

Ancon.
Thermodon.

Thermodon.

Amazones.

Laceng.

Ioanna.

imitatur Martia peltis Perstrepit & tellus & Amazonius Thermodon. Spondaicus est versus. qui contra sentiūt
rumpere facilius est q̄ flectere. Amazonidum. Has celebrāt & historici & poetę, Strab. in. xj. Herod. in. iiij. Iusti.
in scdo. P. Orosius in primo, Mela, & Dionys. apud quos plura q̄ hic referri queant explicantur. Gradiuo. quaꝝ
rum regina propter bellacitatem habita est Martis filia. Fœmineas. immo viriles. non miretur quispiam earum
imperium longe lateq; protensum: nec arguat eo tempore vel viros i fœmineā incidisse mollitiem, mulieres ve
ro opera exercuisse virilia/vel fabulamenta somniaq; fuisse. Lacedęmonias mulieres aiunt ea fuisse vigoris præ
stantia vt armatæ cum viris in certamen aduersus Messenios fortiter dimicarint. Germanorū vxores aciem sę
pius instaurarunt. Bohemiaq; non paucas habuit fœminas principatum ineūtes. Habuit & Pannonia Mariam
diui Stephani prolem vltimā: quæ viuente adhuc patre dicta est regina. Sed dices arma non tractasse. Omitto
Semiramidē/Zenobiam/& Arthemisiam: & Ioanna virginitatis flore insignis/reiq; bellicæ dexteritate mirabi-
lis fuit: quę ad Carolum a suis destitutum diuinitus missa, more Amazonio equitans parua Gallorum manu ra
ptim collecta Anglorū vires sępe contriuit: & ex Biturigum regulo potentissimū Galliarum regem effecit: vir-
go sane sanctimonia cōspicua/operibus maxima/vitæ puritate clara/cibi potusq; tenuitate cōmendabilis/spiri-
tu prophetico adflata. Hanc Pius Lothoringensem fuisse scripsit: qd qui Franciæ/Lothoringiæ/& Barri termi-
nos optime nouerūt natione francicā asseuerātes cōstāter negāt. Nec cōmendatiōe indignę sunt Bellouacę mu-
lieres: quę a Carolo Burgūdionū duce longa obsidiōe fatigatę aut verius irritatę inter Francos animose mœnia

defendentes obsessorē e scalis in fossas vrbis
p̄cipitarūt: vexillaq; ad suos ꝓtraxerūt. Nec
Lesbia puella ignaui⁹ se gessit puella Lesbia inq̄t Pius: quę
ꝓ murorū pte machinis Turcicis dissecta stās
virilib⁹ armis induta oppidanis partim dedi
tionē/ partim fugā meditātib⁹ salutē peperit,
se primā Turcis obijciens/ꝓ mœnīū fractura
depugnās & reuocās ad op⁹ defessos. Enyo.
dea belli: q̄ Bellona. Alia a Pallade. interdū ea
Chalybes. dē est. Pater. Mars. Chalybū. Hi sūt iuxta Pa
phlagoniā in pōto crudelissimi. optimo abū
dantes metallo. Virgil. Et Chalybes nudi fer
rum. Fraterna. Signat bellum inter Aeetē &
Persen motum. Aequum. suppleatur est ver
bum. Credere. fidere. Virg. Nimium ne crede
colori. Sępe acri. sententia notatu digna. Præ
stat em̄ sępe vti prudētia q̄ fortitudine: quod
enim hæc desperat: illa supplet & suppeditat.
Opem. signatur auxilium mulebre nec sper
nendum. Nefas. Sic Virgil. prohibent nam
cætera Parcę Scire. Precor. alij legunt procul.
quod illo minus cōuenit: seu referatur ad præ
cedentia licet duriuscule aut absolute. vt apd
Tyros. Sen. Sit precor dixisse tutum. Tyro paterna.
quā vrbē Phœnicię clarā dicit cōdidisse Age
nor prisci Beli fili⁹/pater Phineos. Soles. dies
& lumen. Nec metuā. nō metuā posthac Har
pyiarum proluuiem. Sonitus. vltima est tra
cta. legunt alij audiri. Insana. assidue & sæue
se mouētia. Illa viris. Euris admitterem si lice
ret dicere non esse ab Euris p̄cipitata saxa: qd
non recipio legens libentius viris q̄ euris. Est
enim sensus: neq; illa videntur hominib⁹ esse
saxa: sed quædā pars cęli in mare pręcipitata.
Aduersos. nauigantibus oppositos. Descen
dere. Propter aquarū refluxus. tolli siquidem
videbat quū procul fluebant aquę: quibus re
deuntib⁹ tolli aqua & mōtes deprimi videbā
tur. legit Sabel. auersos & discedere: q; mon
tes pone relicti & auersi ꝓgredientib⁹ Argon.
discedētibus similes cernebant. Sed cū Cya
neas rupes intelligam⁹: quę nautgātibus argo
nautis opponebāt nō lego discedere nec auer
sos. Per iuga summa. Virgi. in. vj. dixit. Inde
Iuga. alias aias quę ꝓ iuga lōga sedebāt Deturbat:
laxatq; foros: simul accipit alueo ingentē Ae
neam. In quē locū Seruius ait iuga dici q̄ greci
ζυγα nūcupāt, & nos trāstra: vt foros tabu
lata: quę & cū trāstris eadē ponimus. Nomine
quēq;. hoc adlicit ad egregiā operā: vt qd se
quit ab ignauia repellit. facit hoc pudor: illud
comitas. Idē animos. Cū ventū est in Bebry
ciam terror nos apprehēdit cōspecto gigāte
Amyco, & antro cæsorū capitib⁹ manibusq;
respso: & tamē cōtra stetimus: iuuitq; deus au
dētes. Perculerat. turbauerat/ moueratq;/ non
fregerat. Nā stātes fuere: quoq; plerique cōgres
sum nō detrectarūt. Ausis. cœptis audacib⁹.
Phaleri. quē dixim⁹ Alconis filiū fuisse. Flā
mata. incensa pudore iuuēt⁹. Sab. legit aliquā
do p̄tulerit: & pōdere vētus reponēdas docēs
quas codices oēs habēt dictiones. Vnda. flu
xus maris. Remittūt: tā vehemēs erat rupiū
collisio, q; lōgius illisę vibrabant. Flāma. ex
silicū seu rupiū collisione. qualis emicat inter
tenebras. Is horror e nubib⁹/ tonitruq; milites
plurimū terret pręsertim si fulmē decidit. Iul.

Sed qualis: & quanta viris insultet Enyo:
Diuaq; Gorgonei gestatrix innuba monstri.
Nec tibi nūc horrēda rapax ad littora puppē
Ventus agat: ludo volitans cū turma superbo
Puluereis exultat equis: vlulataq; tellus
Intremit: & pugnas mota pater incitat hasta.
Non ita sit metuenda tibi sæuissima q̄q̄
Gēs Chalybū: duris patiēs cui cultus in aruis:
Et tonat afflicta semper domus ignea massa.
Inde omnē innumeri reges per littoris oram:
Hospitii quis nulla fides: sed limine recto
Puppis: & æquali transcurrat carbasus aura.
Sic demum rapidi venies ad Phasidis amnē.
Castra ibi iam Scythię frnaq; surgit Erinnys
Ipse truces illic Colchos: hostemq; iuuabis
Auxiliis, nec plura equidem discrimina cerno.
Fors etiam optatam dabitur contingere pellē.
Sed te non animis: nec solis viribus equum
Credere: sępe acri potior prudentia dextra.
Quā tulerit deus arripe opē: iāq; vltima nobis
Promere fata nefas: sileo procul. atq; ita facto
Fine dedit tacitis iterum responsa tenebris.
Tum subita resides socios formidine Iason
Præcipitat: rumpitq; moras: tēpusq; timendi.
Ipse viros gradiens ad primi littoris vndam
Prosequitur Phineus. quænā tibi p̄mia dixit:
Quas decus o Boreę possem ꝓsoluere grates:
Me Pangęa super rursus iuga: meq; paterna
Stare Tyro: dulcesq; iterum mihi surgere soles
Nunc reor. exactæ verum ne abiere volucres:
Nec metuā: tutęq; dapes: date tāgere vultus:
Desinite amplexus: propiusq; accedite dextrę.
Dixerat. abscedunt terris: & littora condunt.
Omnibus extemplo sęua sub imagine rupes
Cyaneę: propiorq; labor: quādo adfore quaq;

Parte putent: stant ora metu: nec fessa recedūt
Lumina diuersas circū seruantibus vndas.
Cum procul auditi sonitus: insanaq; saxa.
Saxa neq; illa viris: sed præcipitata profundo
Siderei pars visa poli: dumq; ocyus instant
Ferre fugā maria ante ratē: maria ipsa repente
Disiicere: aduersosq; vidēt descēdere mōtes:
Omnibus & gelida rapti formidine remi.
Ipse per arma volās: & ꝓ iuga summa carinæ
Hortatur: supplexq; manus intendit Iason
Noie quēq; p̄mēs. Vbi nūc promissa supbat
Ingentesq; minæ: mecum quibus ista secuti:
Idem animos certe viso timor omnibus antro
Perculerat: stetimus tamē: & de⁹ adfuit ausis.
Qui iterū idē aderit (credo) de⁹. hęc vbi fat⁹
Corripit abiecti remūq;/ locūq; Phaleri:
Et trahit. insequitur flammata pudore iuuēt⁹.
Vnda laborantes præceps rotat: ac fuga pōti
Obuia miscentur rupes: iāq; æquore toto
Cyaneæ iuga præcipites illisa remittunt.
Bis fragor infestas cautes aduersaq; saxis
Saxa dedit: flāma expresso bis fulsit in imbri.
Sic vbi multifidus ruptis e nubibus horror
Effugit: & tenebras nimbosq; itermicat ignis:
Terrificiq; ruunt tonitrus: elisaq; noctem
Lux dirimit: pauor ora virū: pauor occupat au
Haud sec⁹ ipleuit pōtū fragor. effluit iber (res
Spumeus: & magno puppē ꝓcul ǣre vestit.
Aduertere dei: defixaq; numina ponto:
Quid scopulis p̄clusa ratis: quid dura iuuētus
Expediat. pendet magnis fauor ortus ab ausis.
Prima coruscāti signum dedit Aegide virgo
Fulmineā iaculata facē. vixdum ardua cautes
Cesserat: illa volans tenui ꝓ concita saxa
Luce fugit: rediere viris animiq; manusq;

Frōt. ait Atheniēses i pauorē maximū lapsos
cū i castra fulmē e cęlo ruisset: q̄ aiadiuerso Pe Fulminis ter-
ricles Xātippi fili⁹ militib⁹ in cōcionē vocatis ror.
suo fulmie & tonitru fulmē fieri ex nubiū at
tritu ostēdit: & collisis silicib⁹ pauorē repssit.
Iūgit q̄q; qd añ de Chabria duce optio p̄tuli
m⁹, dicēte militib⁹ territis, tū esse potissimū cū
hostib⁹ pugna decertādū cū deorū maximus
Iuppiter auxiliū adesse ꝓximū fulmine testa
rer. Ora. Quia moueri cernebāt. Aures. Quia
tātū audiebāt fragorē. Vestit. Tegit seu cingit.
Dura. Fortis & ꝓstās laboriscq; patiēs. Pēdet.
Digni qdē erāt fauore q̄s tā ardua nō terrue
rāt. Atq; vtinā cōtigat gra itētatū cp⁹ adgres
sis, q̄ Cretēsi Phearicq; habita est. Homerus
inuēs audētē virū in oib⁹ opib⁹ meliorē: etsi e
lōgiq; pdierit oia mel⁹ excquuturū ait. θαρσα
λεος γαρ αμεν εν πασιν αμφιγυω εργοισι τε
λεφ, και ποθεν αλλοθεν ελθοι. ꝗ nos forsan
pcul hic. Virgo. Pallas. Iaculata. Vtrū vbo quo
Virg. Iaculata e nubib⁹ ignē. Signū. Dicunt
alij Colūbā a Phineo Iasoni datā, q̄ posterio
rē plumarū ptē itercepta reliqt, idē Argo vē
turū ostēdēs. Tenui. Quia vmbrosum facie
bat locū rupiū vicinitas. Redīere. Sab. codicē
nact⁹ est mendosum vbi erat cecidere, & recte
iubet reponi redīere: sic in verbo fallit subditi
tio ꝓ fallor: & adducti ꝓ abducti. Abducti.
Semotis. Dies. Lux. Occurrere. Offerri. Sed
neq;. Nō poterat vector vela pandere nec re
mos agere. Sup adsunt. Impediētes ne libera
essent vela. Scopuli. Nō sinētes remos libere
moueri. Detorq̄t. Deflectit. Hom. xij. Odyss.
ait Circē multis Vlyssem monuisse: inter q̄ il
lud fuit: vt vitatis sirenib⁹ a petris altis & ru
pib⁹ quas dij imortales Planctas vocāt caue- Planctæ.
ret. Illac nāq; nec aues trāsibāt ipune: nec timi
de colūbę ambrosiā Ioui ministrātes. Ex illis
em̄ aliqua semp intercipiebat: in cui⁹ locū aliā
Iuppiter sufficiebat. nemo trāseūtiū effugere
poterat. Sola Argo illac ꝓteruecta est ab Aee
ta rediēs: quę petris magnis collisa fuisset nisi
Iuno ob amorē quo Iasona: vti p̄mū dixim⁹
ꝓseqbat eam gubernasset. Quidā scribūt pla
ctas. Sed Home. μονους πλαγκτας. Αλλοι
τας θεους μακαρας καλουσι, inq̄t. Sūt autē
in mari Siculo vt Cyaneę in Euxino. Q d fin
git Domit. de Colūba Argo viā aperiēte iter
Cyaneas, Hom. ad Planctas refert. Sic & Pi Pigargus.
gargū, Herodiū ve ex eodē noiam⁹. hanc auē Herodios.
dicūt qdā vnā esse ex Diomedeis: qd lexicō
greciū ostēdit. Home. κιλ. cecinit. τοισι δε δε
ξιον ηκευ εφω Διομ εγγυς οδοιο παλλας αθη
ναιη. vñ etiā sūptū ē qd añ ex Domit. adiūxi
m⁹. Fuit siq dē oblata auis herodios Diome
di & Vlyssi dux itineris cū relictis castris Tro
ianorū cōsilia exploraturi itēpestæ noctī se cre
didissent. Mixtis arenis. Sab. legit Mixt⁹ ahe
nis. forsan cū hoc sensu: velut ignis vasis ahe
nis mixt⁹ verset aq̄s feruētes. Verior tñ ē hęc
lectio & ātiqor, cui⁹ sēsus ē. Mari ima sic fre
mebāt, piñ atq; si ignis fuisset suppositus. ad
volutionē. n. aq̄ sequuta fuisset arenę reuolu
tio. Nec obstat seueriuscula Frontonis phi
apud Gel. rep̄hēsio: q arenis calētib⁹ se vsum
dicentē non verbo carere asseruit: licet morbo
eductū. Dixit. n. Virg. Furit æstus arenis. Sūt

Vt videre viam: Sequor o quicunq; deorum
Aesonides vel fallit ait: præcepsq; fragores
Per medios ruit: & fuso se condidit antro.
Cœperat intendens abductis montib9 vnda
Ferre ratem: pelagoq; dies occurrere aperto.
Sed neq; permissis iã fundere rector habenis
Vela: nec eniti remis pote: cum super adsunt
Cyaneę: premit vmbra ratẽ: scopuliq; ferũtur
Cõminus. hic Iuno/pręcepsq; ex æthere Pallas
Insiliunt pariter: scopulos hinc nata coercet:
Hinc cõiunx Iouis: vt valido q robore tauros
Sub iuga: & inuito detorquet in ilia cornu.
Inde velut mixtis Vulcanius ardor arenis
Verset aquas: sic ima fremũt: fluctuq; coacto
Angit: & clausum scopulos sup effluit equor.
Contra omnes validis tenui discrimine remis
Pergere iter: mediosq; ratẽ transferre p ictus.
Saxa sed extremis tamẽ icrepuere corymbis:
Parsq; (nefas) deprensa iugis: iam cętera cælo
Debita. cõclamãt Minyę: latera vtraq; quippe
Dissiluisse putant: fugit ipse nouissimus ictus
Tiphys: & e mediis seqtur freta rapta ruinis.
Nec pri9 obsessũ scopulis respexit ad æquor:
Aut sociis tentata quies: nigrantia q̃ iam
Littora longinquiq; exirẽt flumina Rhebæ.
Tunc fessas posuere manus: tunc arida anheli
Pectora: discussa quales formidine auerni
Alcides Theseusq; comes pallentia iungunt
Oscula: vix primis amplexis luminis oris.
Nec vero ipse metus curasq; resoluere ductor
Sed maria aspectãs. Heu qui datus iste deorũ
Sorte labor nobis: serũ vt veniamus ad amnẽ
Phasidis: & mites (inquit) dẽt vellera Colchi.
Vnde p hos iterũ mõtes fuga? Talia fundit
Imperio fixus Iouis æternumq; reuinctus:

Nescius & fati (certa nam lege manebant:
Siqua per hos vndis vnq̃ ratis isset apertis.)
Tum freta quæ longis fuerant iperuia sæclis:
Ad subitam stupuere ratem: pontiq; iacentis
Omne solũ: regesq; patent: gẽtesq; repostæ.
Non alibi effusis cesserunt longius vndis
Littora: nec tantas q̃uis Tyrrhenus & Aegon
Voluat aq̃s: geminis & desint Syrtib9 vndæ.
Nã sup huc vastos tellus quoq; cõgerit amnes
Nõ septẽgemini memorẽ quas exitus Istri:
Quas Tanais flauusq; Lyces: Hypanisq; No-
Addat opes: quãtosq; sin9 Męotia laxẽt (masq;
Aequora. flumineo sic agmine fregit a mari
Vim salis: hinc Boreæ cedẽs glaciãtibus auris
Pontus: & exorta facilis concrescere bruma.
Vtq; vel immotos vrsæ rigor inuehat amnes:
Vel freta versa vadis: hyemẽ sic vnda per oẽm
Aut cãpo iacet: aut tumido riget ardua fluctu
Atq; hac Europam curuis anfractibus angit:
Hac Asiã Scythicũ specie sinuatus in arcum.

Nauium corona.

Rhebas.

Nescius.

Põti regiones

Tyrrhenum.

Aegon.

Syrtes.

Ister.

Tanais.

Lyces.
Tyres.
Tanais.
Iris.
Euxinus.
Nomas.
Mæotis.

Maris congelatio.

Euxinus.

Axenus.

ΜΗΣΟΥ ΘΥΜΗΔΟΣ ΟΡΜΟΥ ΙΚΙΣΘΕΙ vbi interps. ῥηβας δε ποταμοσ βιθυνιασ. Alcides Theseusq; Nota est fabula de Theseos descẽsu ad inferos, Pirithoi cede, Thesei captiuitate Herculis opera ex saxo liberati & euulsi: vt paucis notauit Gel. pluribus Bapt. Pius, Cęl. in. ij. q bus suffragatur illud Sene. in Herc. Oetheo. Aut iter vmbras Vict9 ęterno miser saxo sedẽrẽ. Nec placet qd̃ de saxo affertur Sysiphio Illos canit poeta quãtũuis amicos oscula prius non recepisse mutua: q̃ ad luminosum tutũq; pdiissent. Resolucre. Pro indicatiuo. Serũ. lõginquũ, & sero inueniẽdũ. Mites. Quos dicunt natura feroces. Nescius. Actiue nunc interdũ passiue sumitur inquit Gel. Fixos. Id videbatur ppetuo futurũ qd̃ erat. legatur Pli. xiij. cap. lib. iiij. loquens de Symplegadũ concursibus apparentibus. Freta. Pontũ signat Euxinũ a Bosphoro Thracio ad Cimmeriũ protẽsum. Reges. q possident Põtũ, Paphlagoniam, Leucosyriã, Cappadociãq; in Asia, Apolloniã vrbẽ, Istropolim, Peucen isulam Mysiam inferiorẽ: Et nunc Valachiã, Bulgariãq; in Europa. Nõ alibi. Nõ est mare illo Euxino latius: licet latũ sit Tyrrhenũ qd̃ est inter Italiã, Siciliã, Corsicam & Sardiniam & mare Ligusticum. Aegon. Mare ægęum: qd̃ Asiã a Græcia disterminat. Syrtibus. Duę sunt in mari Aphrico. Ouid. Quo lateãt Syrtes magna minorq; situ. Desũt. Mare vadosum est: vnde inaccessũ sine piculo. Istri. Id ex Strab. in. vij. est cognitũ: qui ait Istrũ in. vij. ostia diuidi. licet Ephorus dixerit qnq; ostijs cõstare: qd̃ i Melpomene adprobare videt Hero. Plura in vltimũ dicenẽ. Tanais. Qui cũ Acrone putãt Tanaim Danubiũ esse fallunẽ: nã is est qui dicitur ab indigenis Silys inquit Quint. Lyces. Dicitur etiam Lycus. Nec codicem illum posthabeo qui habet Tyres: est nanq; Herodoto non dissentiens: qui in Melp. ait ex Scythatum fluminibus vnum esse Istrum: post hũc est Tyres Hypanis Tanaisq; nihil tamẽ tollo. Tanais Europę terminũ facit: dictus qa exorrect9 & late extẽsus. Lyces seu Lycus ex Armenia per fines Cappadocię in Irim labitur: amboq; in Pontũ ruunt Euxinũ. hui9 color placidus est: mariq; persimilis cuius amœnitate captas dicũt nymphas. Alij dicunt in Euphratẽ defluere. Nomasq; Fluuius est inq̃t Desp. hunc citãs locũ, ex Nomadũq; regione in Pontũ labit. Mæotia. Męotis Scythię palus est: prima lõga est: quã corripuit Pont. v. de astris. Victor & extremã pergit tentare Meotim. & Ouid. Visa Meotis hyẽs. Flumineo agmine. Tot fluminib9 in mare amarũ fluẽtib9 tollit aut lenit maris amaritudo. Auris glaciãtib9. Tãta vis in Scythia frigoris: vt mare Cimmeriũ glacicẽ: quinetiã supra teste Herod. in Melp. Scythæ q iuxta fossam icolũt, exercit9 ducãt: agãtq; plaustra vsq; ad Indos. Dionys. quoq; de Asia loquẽs ait. Qui amplior est fluui9 p Scythiã diffusus: multoq; inflat9 Borea imẽsam illuc cõuehit glaciẽ: infelicesq; illos facit, q vicina incolũt loca. Nã quotiẽs spirãte Borea frigus inoleuerit, totiẽs interire p oculis aut eq cõspiciunẽ, aut muli &c. libuit textũ pferre: vt aptior sit lectionis pgressus. Põt9. Dicit Euxin9: vltra quẽ versus Septẽtrionẽ ponit a Prisc. Põt9 glaciat9, Saturniusq; vltra hyporboreos scythas, q scdm aliquos p vias subterraneas in Męotida & põtũ Euxinũ fluere putãt. qd̃ negãt eruditiores geographi fatẽtes qdẽ nõ i Męotida sed mare Caspiũ seu Hyrcanũ delabi. Rigor vrsę. Arcti septẽtrionalis: vñ frig9 itolerabile. Immotos. Quia glaciatos. Freta. Quę vadosa sunt: vt Aphricũ Syrtib9 piculosũ. Hac Europã. Versus Boreã. Hac Asiã. Meridiẽ respiciẽs. vñ Strab. in. iij. Euxinũ põtũ bimarẽ quodãmõ dicim9: ad mediũ nãq; duo pcũbũt pmõtoria: vnũ qdẽ ab Europa ptibusq; borealib9. Alterũ ex Asia huic oppositũ: vñ trãsit9 ipse coarctat medi9, & ingẽtia duo efficũt maria: Europę qdẽ κρειου μετοπον est: alterũ καραμβιον. Distãt aũt iuicẽ circiter stadia. ij. mil. & qngẽta. Angit. Quũ põt9 Euxin9 sit latissim9 duob9 angit pmõtorijs: & q interfluit Eurip9 dĩ. Ait. n. Strab. in. 7. Euxin9 in geminũ diuidit pelag9. Id vtrũq; angustat Eurip9. Arcũ Scythicũ. Strab. Hui9 aũt ãbit9 figurã arcui Scythico dũ intẽdit pleriq; cõpãt. nerũ dexteriorib9 Põti ptib9 similẽ exhibẽt. Reliq̃ pti ipsi9 arc9 cornu sile est, qd̃ geminas curuatiões h3 &c. Mare sane cõscindit hemicyclo sile in Pontũ labẽs. Prisc. in Perih. ita meminit. Bimarẽ sic equore Põtũ Aspicias sile m cornu qd̃ flectit arc9. Neruo curuati: distẽto dextera nerũ Assimilat: recto trahitur f3 linea ductu Extra quã Boreã quo scãdit sola Carãbis: Sed formã cornu geminatis flexib9 edit Littus &c. quę Prisc. Carmina q̃ facillime ductu. Strab. explicãt. Et Pli. in. 4. Deinde vastũ mare Põt9 euxin9 q quõdã Axen9 lõge refugiẽtis occupat terras: magnoq; littoris flexu retro curuat9 i cornua ab ijs vtriq; porrigit: vt sit plane arc9 scythici foꝛa: & idẽ pmõtoriũ criu Metopõ aduersã Carãbico Asię pmõtorio: p mediũ Euxinũ pcurrẽs. 170. mil. passũ iteruallo, q̃ maxierõ formã efficit arc9 Scythici. foꝛa aũt arc9 Scythici ita ẽ facta: vt tẽsus cornua pene cõ-

Arcus scythicus.

ferat. Scythicus aũt arcus dici videt ab illo: quẽ Herc. in Scythia reliqt: cui⁹ Herod. i Melp. meminit dicẽs Hercule ĩ terra Hylæa virginẽ ãcipiti natura cõpsisse: Scythãq; Gelonũ & Agathyrsum genuisse: qb⁹ ea lege matri cõseruãdũ reliqt: vt q arcũ tẽderet, pesset regioni. Agathyrso autẽ & Gelono nõ sufficiẽtib⁹ Scytha paternũ arcũ tetendit, Scythiaq; ablegatis fratribus potitus est: cuius posteri arcu more Hercu. vsi sunt. quo in primis delectant. huic forma cũ tẽdit lunaris est: propterea dixit poeta sinuatus. Et Ponta. ij. de Ast. ideo dixit. Quem pu-

Lunare.

erũ cithara institui, docuiq;, vel arcũ Lunare ac pugnare pede & certare quadrigis. vbi lunare verbum scite formatũ p flectere ad lunæ nõ plenę figurã ponit. Soluit. Resoluit: liquefit. vsqueadeo dẽsa ẽ glacies nõ resoluit prio sole: nõ ve: sq; quũ sol domũ tauri ptrãsijt. Diris. Quas Phineus declinãdas docuerat. Celer. Legat⁹ erat Arg. Mercurij fil⁹. cui⁹ celeritate valet habito ad astrũ respectu de q ante. Fama est. Nũcians viros hemonios (si Hemonij nominis fama ẽ) aduenisse. Tropæis. Scribũt qdã vt video sine aspiratione a cõuersione quæ dicit τροπη: cum alij aspirationẽ interponãt. Solebãt aũt ex oleis vetera ꝓstitui trophea: erãtq; victorię symbolũ: q tanq; omino sa Macedonibus nõ placuerũt. Haud temere. Nõ sine causa: & deorũ consilio huc venistis: sed vt dicũt bñ & cõsulto. atq; velut pulchre dicim⁹ bene est, sic modo haud temere est. Sene. in Oed. bene est: peractũ est: iusta persolui patri. qd aũt apud Quintil. legitur, Illud ingeniorũ velut pcox genus non temere peruenit ad frugẽ: vt omnib⁹ pq; notũ est ponit p fere. Odiũ. Sab. in codice maculoso inuẽtũ o diuũ nõ abs re ppellit. Ea cura. Sic legit in codicibus nouissimis: quũ Bonon. codex haberet perã Eadẽ mira: qd Sab. nõ stãte versu repellit eadẽ ira legẽs: q lectio lõge est conuenẽtior nec cura reijcio: quũ dicatur aptissime cura tyrãnidis, aut tyranni Solonis esse, aut libertatis assertoribus. Scripsit ideo Virg. in. vj. Et vltrices posuere cubilia curę. Furẽtis. Propt Amycũ dicit. Remoti. Quũ Mariandinorũ regio sit a Bebrycia semota. Frater. Otreus. Harenis. In quas descenderat cum Amyco cæstu cõgressurus. Aderam illuc. Virgil. Huc ades. Cõtẽta. Vela expassa. Illũ sanie. Vt homo sanguine corrupto. Alij habẽt in sanie nihil imuto: quum sensus sit aptus. Monstro equoreo. Erat etiã mõstrũ horrẽdũ igẽs equoris deo genitũ. Lege sua. Sẽtentia puerbialis est in illos iaculata qui sua fallunt techna: suo capiunt laqueo, & pprio iugulant gladio, i fossasq; a se aptas & pfundi⁹ in aliorum perniciẽ cauatas incidunt, & qui suis telis perpetiuntur vulnera. Prolem Iouis. Pollucẽ. Cõmunesq; deos. Nos vnum colimus deum & trinũ, diuersarũ vero regionum numina sunt diuersa, aut si ea dẽ sunt a diuersa trñ potestate nomẽ fortiẽtia. Pet. Crinit. ait aliquos eẽ deos cõmunes, adoptiuos quosdã, alios captiuos & pprios. Qui etiam ethnicis qd est ridiculum ex Tertul. trecentos Ioues ait olim fuisse cultos. Et ex Aenomao. xxx. deorum milia ab Hesiodo fuisse celebrata ostendit: quos cacodæmonas verius dixeris. Hinc Cæl. putat ab impijs & blasphemis ore sordidissimo, & impuro proferri. xxx. diabolorũ milia. Siquid autem de cõmunibus deis expetitur, Seruius in. viij. Aen. Cõmunẽq; vocate deum & date vina volentes, exponens, docebit.

Finis.

Lege sua.

Tropæa.

Deorũ diuersitas.

Illic vmbrosæ semp stant equore nubes:
Et non certa dies: primo nec sole profundum
Soluitur: aut vernis cũ lux æquata tenebris.
Iam Minyas diris auertit puppis arenis:
Atq; celer terras regemq; exquirit Echion
Dicta ferens: lectos fama est si nominis vnq;
Aemonii subiisse viros: det littora fessis.
At properat Lycus auditis lætatus Achiuis,
Ac simul Aesoniden: omnẽq; in regia turbã
Tecta trahit modo Bebryciis pfixa tropæis:
Mitis & in mediis effatur talia Graiis.
Haud temere ẽ: fato diuũ reor ad mea vectos
Littora vos: odiũ quibus atq; ea cura furentis
Bebryciæ: sequaq; pares de gente triumphi.
Certa fides animis: idem quibus incidit hostis
Nos qq; nos Amycũ tãto pculorbe remoti
Sensimus: & sequis frater mihi lusus arenis.
Vltor ego, atq; illic cunctis accensus in armis
Tũc aderã: cũ vos mediis contenta ferebant
Vela fretis. illum sanie taboq; recenti
Vidimus equoreo similẽ p littora mõstro.
Nec vero prærepta mihi suprema tyranni
Fata queror: bello ve magis lætarer & armis
Procubuisse meis: q lege q occidit vltus
Ipse sua: meritoq; madẽt q sanguine cæstus.
Excipit Aesonides: Tu⁹ ergo in mõtib⁹ignis
Ille: tuas acies medio de gurgite vidi.
Fatus: & ostẽtãs plẽ Iouis: Hic tibi Pollux
En ait: inuiso soluit cui pectore pœnas.
Ille virum circa mirantia lumina voluit.
Festa dehinc mediis ineunt conuiuia tectis:
Cõmunesq; vocãt supos: quorum eruta nutu
Bebrycia: & votis pariter prędaq; fruuntur.

Aegidij Maserij in. V. Valerij Flacci Librum Argumentum.

Idmona sæua lues tollit, Tiphynq; carinæ
Ductorẽ Aemonię. doctũ cui garrula puppis
Sufficit Erginum. cœpti fortuna laboris
Tres addit socios. furtũ: linguãq; Prometheï
Expiat Alcides. Colchis appellitur oris
Argo. Soligenã nocturna insomnia terrent.
Tergora tũ clarus suadet reddi aurea Perses.
Effugit. Aesonidę offertur Medea. petuntur
Vellera. fraus agitat regem. conuiuia tectis
Apparat Acetes. sęuis Gradiue Mineruam
Increpitans fortem. tantas sed Iuppiter iras
Cõponit: Phlegræa canunt certamina musæ.

C. VALERII FLACCI SETINI BALBI ARGONAVTICON LIBER QVINTVS.

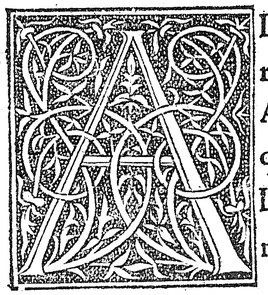

Ltera lux haud læta viris emersit olympo.
Argolic⁹ morbis: fatisq; rapacibus Idmon
Labitur extremi sibi tũ non inscius æui.

Eiusdem Cõmentarij in Argo. V. Lib.

Ltera lux. Dies. Haud læta. Propter Idmonis casum. Morbis. Variantur interdũ fabulę, immo historię a poetis. Sen. in Med. ait Idmona a serpẽte in Libya cæsum, sepultũq; illic. Idmonẽ q̃uis bene fata nosset, Condidit (aut consedit) serpẽs Libycis arenis. vbi Daniel inquit Sene. ex omni parte grecã defraudasse historiã. Apol. vero scribit Idmona ab apro qui igẽs erat & terribilis, letaliter vulneratum aprũq; a Peleo cęsum: qd signat Ouid. in Ibin. Idmonaq; vt audacẽ te quoq; rumpat aper. Flaccus morbo interijsse canit. Cęl. xvj. li. ca. xiiij. asserit inscite Senecã a Daniele interptatũ historię mutationẽ afferẽte: quũ versum illum a pcedẽtibus pẽdere ostendit, hunc ordinem imponens. Ite nunc fortes parate Pontũ Sorte timẽda. Sors eñ ista metuenda condidit Idmona q̃uis fata bene nosset. deinde subiũgit. Mopsus serpẽs incedẽs, & quasi irrepens Libycis arenis cõcidit. Quũq; Idmonas dicunt peritos, videt Sen. Mopsum appellasse Idmona ob vaticinij peritiã. inde ιδμοσυνη dicit scientia. & sic totũ de Mopso forsan posse dici idẽ Cæl. cõmorat. priori tñ sensui firmi⁹ hęret. & Flaccus Apollonius q; separant. Causam dubitãdi puto Codrũ induxisse Orphea citãtẽ. ἀμπυκιδηρ ἰδμωνα κυβερνηγηρατε τιφοῦ. nam qd ab Ouid. canit. Ampycidesq; sagax. ex Orpheo sumptũ videt. Propterea inspiciẽdũ est inqt Codrus in Choro apud Sen. an quidpiã desit: an versus confusi sint an trãspositi. Sic sane videt in eodẽ choro facta dictionum substractio vbi legitur Igne fallaci nocitur⁹ argis Nauplios pceps cadit in pfundũ: Patrioq; pẽdit crimine pœnas: Fulmine & põto morĩs Oileus. Patrioq; pendit. particula est versus Sapphici mutili: & Crimie pœnas facit adoniũ. Potuissem ego habita & versus & sensus ratione. Pallada irritat patrioq; &c. legendum proponere. Ascẽsitus vir sane q̃ doctus sic emaculauit. Crimini pœnas patrio pependit, Fulmine &c. Tutius mihi visum est fieri si cum Codro dubitarem: qui ait Idmona testibus Orpheo & Apol. ab apro cæsum: etsi aliter senserit Senec. si verba integra sunt, & aliter Flac. Non inscius. Q d in primo dictum est. Huc quoq; missus adest q̃uis arcentib⁹ Idmon Alitibus. Et Lachrymæ cecidere canenti Q; sibi tam clusos inuenit in ignib⁹ Argos. Et Sene. Idmonẽ q̃uis bene fata nosset Condidit &c.

Idmonis ĩtertitus.

Idmon vnde dictus.

Phineos. Qui dixerat. Hic lecto comitũ de robore si quẽ Perculerit vicina lues, ne defice casus Prędicti memor. Rapto. Vi morbi ablato. Nec. n. fato merita nec morte pibat. Iusta. Exequas: põpãq; mortuis debitã: quã q iptiũ tur maxie pij hñt: ediuerso sũma cẽsẽt Creõtis Thebani ipietas: vt canit Pap. i. xij. Theb. Velamia. Chlamydẽ. Arte. idustria & artificio Dolonei. Legũt alij Dolionei vt sit nomẽ sũ ptũ a Dolione Sileni & Melię filio, vel doliõi b9 ppl'is: q teste Strab. i. 13. ab Aesapo vsq; Rhyndacũ hitãt. Horũ idẽ meminit i. xiiij. li. Sic q̃q; legã. Est aũt Doliõ cõstãs duab9 lõgis Alex. Aetolus. Quib9 añ Doliõ Sileni mãsit filia9 ac Melię. Sedẽ. Ad sepulturã. Flẽs. Quia vates vatẽ socũ amiserat: cui nec vaticinij pitiã iuiderat. Sic q̃so nec figuli figulos figam9 nec fabri fabros durę subdam9 icudi. Arma. Ho. λ. ο Δυσ. ait Elpenora rogasse Vlyssẽ: vt cũ armis rogo iponereẽ: & sepulcrũ remoquo vsus fuerat decoraret. Si & hæc arma teuelli dicamus quę cũ cadauere iponãtur rogo. qd factũ idẽ docet. μ. ο Δυσ. Fronde alba. Laurũ signat: q̃ folio maxio flaccido & albicante est inqt Pli. In regno Lyci Idmon obijt. dicente Apol. i. ij. και Δαυτοσ συν τοισι λυκοσ κιε μυρίο πασασ Δωρα φερειν αμα Δυια Δομων εκ πεμπε μεεσαι. ενθα δ' αβαυτιαδην πεπρωμενη ηλασε μοιρα ι Δμορα μαρτοσυνησι κε κασ' μενου αλλαμιν ϝτι μαυτοσυναι εσ' αωσ' εν επ' ι Χρεω ηγε Δαμηναι. vbi iterps exponẽs ενθα δ' αβαυτιαδην. πεφιτυ εν μαριαν Δυριοσ γενομενου θαματ ϝ του ι Δμορυσ. και ηρο Δωρος ισορει εν τοισ περι ηρακλειασ ωσ' προμηθι Δοσ' ἀπε. και νυμφιοσ εν τω περι ηρακλειασ ωσ ι Δμων υπο συσ' επληγη. Ecce inter. Quũ Idmon ploraret Tiphyn morb9 violẽtus inuasit. Penes quẽ. Qui carinę moderator erat. Admonet. Admonebãt Argo. sup exitu hoc Idmonis exẽplo q augur erat insignis. Nec tñ augurio potuit drpellere pestem ait. Virg. qd est ab Home. tractũ dicẽte. β. ιλι. μυσ' ων δε χρομιο ηρχε και ενμομοσ' οιωνισνο αλλουκ οιωνιοιν ερυσατο κηρα μελαιναν. Arcitenẽs. Phœb9. Is plerũq; fingitur noxi9 arcũ tenens quo cõficit. de q̃ Pap. in. j. Theb. Notũq; illud est qd Gel. in. v. tradit de auerrũcis numinib9 & lęuis. Ideoq; hoc est subiũctũ q; inter eos deos numerat Apollo: q in nocẽdo plurimã habet ptãtẽ: quos p̃cata est antiqtas ne nocerẽt: ãt alio mala vorterẽt auerrũcarẽtq;: q̃lis Hercules Conopiõ: Ipocton9. Apollo, Erythibeus, ab Erythiba. i. rubigine: a culicib9, q̃s vocãt conopos, & vermiculo q dicit ipon inqt Strab. in. xiij. aut scdm Suidã ipsos rodẽs vites. Vertit. Sc3 labor. Cardie. Id dicit circa cardinẽ verti: i quo sũma est alicui9 negocij: & q̃m penes Tiphyn erat nauigatiõis sũma iõ dixit Poeta Argo. laborẽ solitũ verti circa illũ & ab eo pẽdere. Sic & circa illos q dignitate clarẽt cardinea fidei nr̃æ sũma verti debet. Vnis. Sic legẽdũ nõ imis Sab. recte admonet Vẽtis. Sic Pap. Irrita vẽtoseq; rapiebãt ꝓba p̃cellę. Debita. s. Tiphy. Grauidũ. Grauatũ senio. Duret. Maneat. Inualidis. Tenellis, nõ valẽtib9 adhuc se fouere. qd & de senio fracto dr̃ Faust. Portio subtrahit fortes donata p̃nos Quę fuit inualido multiplicanda seni. Geni-

Pijs mortuos

Dolion.

Idmõis mors

Auerruncis.

Cardo.

At memor Aesonides nimiũ iã vera locuti
Phineos: hinc alios rapto pauet Idmone luctu.
Tum comiti pia iusta tulit: cælataq; multa
Arte Dolionii donat velamina regis:
Hospes humũ sedẽq; Lycus. flẽs arma reuellit
Idmonis e celsa Mopsus rate: robora cędunt
Pars syluis: portantq; aras: pars auguris alba
Fronde caput vittisq; ligãt: positumq; feretro
Cõgemuere: dies simul & suus admonet oẽs.
Ecce inter lachrymas: interq; extrema virorũ
Munera: quẽ cursus penes imperiũq; carinæ:
Tiphyn agit violenta lues: cunctiq; pauore
Attoniti fundunt mœstas ad sidera voces.
Arcipotẽs aduerte p̃cor nũc deniq; Apollo.
Hoc pater hoc nobis ffoue caput: vlla laboris
Si nostri te cura mouet: qui cardine summo
Vertitur: atq; ois manibus nũc pẽdet ab vnis.
Dicta dabant vẽtis: nec debita fata mouebãt.
Qualẽ p̃cipiti grauidum iam sorte parentem
Natorum flet parua manus: trepidiq; p̃cant:
Duret vt inualidis: & adhuc genitoris egenis.
Haud aliter socii supremo in tẽpore Tiphyn
Ante alios supesse volũt: mors frigida contra
Vrget: & ille recens oculis interuolat Idmon.
Exanimũ frustra Minyæ clamore morantur:
Auellíq; negant: vix mẽbra rigentia tandem
Imposuere rogo: lachrymasq; & munera flam
Vana ferũt: crescit donis feralis aceruus. (mis
Vt vero amplexus fessi rupere supremos:
Et rapidæ sonuere faces: tunc ipsa cremari
Visa ratis: medioq; viros deponere ponto.
Nõ tulit Aesonides: geminis flagrãtia cernẽs
Corpa chara rogis: sed pectore ductor ab imo
Talia voce gemit. Quid tantũ infensa repente
Numina: q̃s nostri pœnas meruere labores:
Bina (nefas) toto pariter mihi funera surgũt

Littore: magna adeo comitũ nũerosaq; pubes:
Aut socios rapit atra dies: aut ipse relinquo
Sõtib9 ipulsus furiis. vbi Tiphys: vbi Idmon
Fata canẽs: vbi mõstriferę par ille nouercæ:
Te sine Thespiade nos vlla mouebimus vltra
Aequora: nec sũma speculantẽ puppe videbo
Pleiadũq; globos: & agentes noctibus arctos:
Cui Minyas charãq; ratẽ: cui sidera tradis:
Carpere securas qui iam iubet Aesona noctes:
Hoc labor: hoc dulci toties fraudata sopore
Lumina: & attonitis nimiũ nũc anxia Colchis
Profuit: heu quantũ Phasis quãtumq; recessit.
Nunc quoq; si tenui superãt in imagine curæ:
Adsis vmbra precor venturi præscia cælí:
Rectorẽq; tuę moneas ratis. Hæc vbi fatus:
Sola virum flammis vidit labentibus ossa.
Quod tamẽ externis vnum solamen in oris
Restat: ait: charas hum9 hęc ñ diuidat vmbras
Ossaq; nec tumulo: nec separe cõtegat vrna
Sed simul: vt iũctis venistis in æquora fatis.
Haud mora: relliquias socii: defletaq; miscẽt
Nomina. tum viuo frondes & cespite tellus
Aggeritur: cinerẽq; Lyco commendat Iason.
Mœsti omnes dubiiq; ratem fidissima cuius
Dextra regat: simul Anceus: solersq; petebat
Nauplius. Erginum fato vocat ipsa monenti

toris. Paternę opæ aut etiã maternę. nã vtraq; est admodũ necessaria: qd̃ ipse primum vix egressus lustrũ materna orbat9 dulcedine exptus sum: & ex sorore nepotes patre febrib9 sublato minime sentiẽtes: quũ minor natu nõdũ cunis cesserit, forsan expertenẽ. Nec illi9 liberos genitoris egenos omittere possum: quę matri succedẽs nihil in priuignos vnq̃ nouercale exercuit, castissima mulier & cordatissima toties secũdũ dedignata maritũ: q̃ multa insignẽ fecisset ꝓle parentẽ: ei digna cõferri q̃ ancillę secũdas nuptias suadenti oculos eruit, si crimẽ abest. Cõtra vrget. Cõtra cui9 tela nemo stare põt. Interuolat. Occurrit. Exanimũ. Tiphyn. Sene. mortis ei9 meminit. Tiphys iprimis domitor ꝓfũdi Liqt idocto regimẽ magistro, Littore extno ꝓcul a pñis Occidẽs regnis, tumuloq; vili Tect9 ignotas iacet inter vmbras. Vana ferũt. Explodit Sab. vna, altq̃ vt asserit iuẽtũ. Lachrymas & mũera. vt i funere Pallãtis apd Virg. i. xj. Spgrẽ, & tell9 lachrymis, spgũt & arma. Idẽ. Cõiciũt igni galeas, ẽsesq; decoros: Frenaq; feruẽtesq; rotas ps munera nota. Feralis. A fera morte orit. & primã trahit. Virg. Ferali carmie bubo. Deponere. Salute despata dereliq̃re. Solem9. n. eos dicere depositos q̃rũ salutẽ nulla arte spam9. Virg. Ille vt depositi proferret fata parẽtis. & apud Sene. in Herc. Oeth. Positus euasi gen9 mortale tãdẽ. ꝓ deposit9. nisi qs ad p̃cedentia referat: vt docuit. monuit Ascẽsius. Aut iter astra positus. qd̃ sane non improbandũ est: si antiqua lectio displicet: q̃ est. Quid hoc? rigẽti cernit Trachyn iugo? aut mater astra? vt sit zeugma a supiori, sermone ad matrẽ conuerso. Ab imo pectore. Ex hoc sentẽtiarũ pennt9 ꝓceptarũ altitudo dignoscit, inqt Gel. Quas pœnas. Testat Sene. in Med. oẽs Argo. temeritatis pœnas luisse. Tuto littore. Toto deleuit Sab. & recte. eqori aio videbat Iason suorũ mortẽ latur9 si in hostili portu Bebryciæ interissent. Magna adeo. Sũt ne adeo numero si Argo. Atra dies. Funesta. Gellius ex Verrio Flac. ostendit dies q̃ sint postridie nonas idus, & calendas: vt ominosos, & ad oia infaustos a Romanis declinatos fuisse: sic & diẽ quartũ añ calẽdas, nonas, & Idus, vt inominalẽ plerosq; vitasse scribit. Hui9 meminit Satur. j. Macrob. Solebãt is sup ãtiq carbone lapillove nigro dies ifames notate: vt creta felices. Pers. Illa pri9 creta: mox hęc carbone notasti. Et qm̃ id a Thracib9 manasse dicit: vt testat Pli. in. 7. nota thressa dicit. Hora. Thressa neu careat pulchra dies nota. Sicq; legẽdũ sentit Volat. in Philo. cõtra eos q cressa admittũt. Heras. in pria Chil. legit cressa. eidẽ auctori vterq; innitit. Ille. Hercules. Nouercę. Iunonis. Mõstriferę. Mõstra in Herc. toties ꝓferẽtis. Globos. qa sunt multę vt diximus. Agẽtes noctib9. Tũc. n. maxie agũt: nautisq; Tyro, Pelopõnesoq; soluẽtib9 sunt auxilio. iõ dicas agẽtes. s. nautas tẽpore nocturno, aut lucẽtes. Nos sane nr̃a exequẽtes munia officiaq; p̃stãtes, itẽ ad qd̃ nati sum9 opãtes dicimur agere: sic & astra, stellę, lunaq;, & nũc Arctoa lumia noctu, & sol iterdiu lucẽtia: aut ad qd̃ creata sũt obeũtia. Cui sidera tradis. Nõ noiat intelligẽd9 Ergin9: clare q sidera noctis nouerat & cui regna ratis cui tradere cęlũ non metuisset Tiphys lassat9 ab astris. Lumina fraudata. Oculi puigiles. Profuit. Referat ergo ad p̃cedẽtia: aut verbo intellecto pri9 legat ꝓfugit in p̃senti. Superãt. Restãt in aia. Cura. n. teste Virg. & q̃ viuis fuerat grã apud inferos manet. Rectorẽ. Nauis gubernatorẽ qs̃q; erit. Labẽtib9. Lãguẽtib9 & deficiẽtib9, nisi qs lãbẽtib9 legat. Externis Qd̃ Sene. dixit. Littore externo ꝓcul a paternis Occidẽs regnis. Nõ diuidat. Vt sit amicitię argumẽtũ: velut odij iter Etheoclẽ & Polinicẽ flãmarũ sepulchrorũq; violẽta diuisio. Separe. Sepata: vt cõpar & ipar: ita separ dr̃. Iũctis. Alij legũt victis, ad fati vi rõne hita. Relliqas. Pria natura breuis fit accessiõe lię lõga. vt Phillyrides Phillacides, Phillosoph9. Viuo. Viridi. hęrbarũ vita & arborũ viriditate cõsistit. Mœsti oẽs. Verbũ subitelligẽdũ. Anceus. Neptuni fili9 & Astypalęę. Nauplius. Palamedis pr̃. cui9 mortẽ Sen. ita canit in Med. Igne fallaci moritur9 Argis Nauplios p̃ceps cadit in profundum. vbi. n. Vlyssem & Diomedem naufragio sensit eductos, se p̃cipitem dedit in mare Euboicum. Quidam illum in Nauplium piscem versum aiunt. cuius meminit Pli. in. 9. Ergin̄ũ. Is erat Neptuni filius: vt dictum est in primo: qd̃ Herodotus tradit, vt affert Apol. interpres dicens. ηροδωρος εργινον φησι κυβερνησαι τη ναυ γω μετα του θαματου τιδυος. Idq; signare videt Sen. dicẽs. Liqt indocto regimen magistro. vbi interpretes Ancæum Tiphyos loco substitutum aiunt. Apol. τον δε μετ' εργινοσ και ναυπλιοσ ευφημοσ τε ορνυτι θυμῳ λελιημενοι. αλλα τοτ' γε σ' χεθον αγκαιοι. δε πολυσ η νησαν εταιρων.

Typhis.

Feralis.

Depositi.

Diesatri.

Horat. locus.

Nauplij mors

Erginus.

Quercus vocat. Erat em̃ vocalis. Magistri. Id sperabãt victi ab Ergino. Ferẽt ouãs. Triũphãs cæteris cedentibus. Quid ouare quidq; sit triumphare explicat Gel. Rector. Erginus nunc primũ nauis gubernator delectus. Ancora. Tyrrhenorum inuentũ est: teste Pli. in. 7 qui bidentẽ ancoram ab Eupalamio repertã docet: & Harpagonas ab Anacharsi. Acherusis. Acherusidos. Diximus Acherusiam iuxta Heracleã specum eẽ ad manes peruium: & inde Cerberum ab Hercule extractum. Codr. Syl. primo Aut Heracleis statuit qui Cerberon oris. Tristes. Propter tenebras & hærbas Cerberi spuma infectas: quibus vescentes Mariandyni & Heraclei tristi morbo laborantes tandẽ peribant. Solebant em̃ suopte more herbis impune vesci: sed post Cerberũ ab inferis eductũ in Aconitum incidentes male adfecti sunt in quit Arrian⁹. Aut tristes: ad quas Idmona & Tiphyn amiserant. Callichoron. Volater. ait Val. Callirhoẽ nominasse. lego Callichoron. estq; Callichoros fluuius apud Heracleã Paphlagonię Dionysio sacer: q; ibi chorum cõstitut ab Indis reuertẽs. hic Apol. vñ qd Val. canit sumptum est. ωκαΔε καλλιχοροιο παφαπροχοασ ποταμοιο ηλιθομ. εμ θεμ επουσι Διοσμυσηιομια ιμΔωμηικα φυλαιλι πωμ κατεμασατο θιβασ ορτιασαι ενσαιτε χοφουσ αυτφοιο παφοιθεμ. & inde. ω. εμ αμειΔητουσ αγιασ ευυαζετο μυκτασ εξ καλλιχοφομ ποταμομ πεφιμαι ξταυτεσ η Δε καιαυλιομ αφτφομ επωυμιμ καλεουσιμ. vbi interpres inquit. καλλιχοφοσ εσι ποταμοσ παφλαγονιασ ιεφοσ Διομυσω περι ηφακλειαμ. Huius fluuij meminit Pli. cap. j. lib. vj. Dicitur etiã Callichoron saltationis genus. vnde nomẽ fluuio impositum est. Rorantes. Aspersos. Aeoo. Populorum orientalium quos subegerat. Rubri equoris. Mare est Aegyptum ab Arabia Mare rubrum felici diuidens, habens a Meridionali plaga Maris diuisio Oceanũ Indicum. vbi miraculum factum: inquit Ioseph. vlt. cap. ij. lib. de antiquit. Iud. p salute pericula patientium, non ppter Aegyptios ad Iudęorum perditionem festinantes. Diuisum siquidem Mosis virgula nudã populo dei viam reliquit. Mirũq; illud est, qd idẽ subiũgit in eodem capite. Nullus vero discredat verbi miraculum: si antiquis hominib⁹: & malitia priuatis via salutis licet p mare facta est, siue dei voluntate: siue sponte reuelata: dũ & eis qui cum Alexandro rege Macedoniæ Pamphilicũ diuisum. fuerunt olim antiquitus resistentibus Pãphilicum mare diuisum sit. Et quũ aliud non eẽt iter transitum p̃buit eis volente deo per eum destruere Persarum principatum. hocq; confitentur omnes q Alexandri res gestas cõscripserũt. De his itaq; sicut placuerit cuilibet, ęstimet. Illum post. Vos aquę Bacchum meministis. Bœotia. Falluntur qui apud Ouid. legũt Bœotia. Mœnia fac cõdas Bocetiaq; illa vocato. quũ greci dicãt βοιωτια. Infelix. Quo spreto Bacchus in vndis Callichori Thyrsos abluit: Orgiaq; celebrari præcepit. Aut dicas verius ꝑpter scelera ĩ Cytheronis vertice admissa: vbi Actæon cum multis miserime perijt. vñ Sene. Recipe supplicium vetus semper cruent⁹ ſęue, crudelis, ferox, Quum occidis: & quum

Quærcus: & ad tonsas victi rediere magistri.
Ac velut ipse gregis cessit cui regia: taurus
Ferẽt ouans: hũc oĩs honos: hunc oĩs in vnum
Transit amor: primo lætus sic tẽpore rector
Ingreditur cursus, etenim dat cãdida certam
Nox Elicen, nã prora fretum cõmouerat: & iã
Puppe sedẽs placidas dimiserat ancora terras.
Inde p̃mẽte Noto tristes Acherusidos oras
Præterit: & festa vulgatum nocte Lyęi
Callichorõ: nec vana fides: hic Bacch⁹ vt vndis
Abluit æoo rorantes sanguine Thyrsos.
Illum post acies: rubriq; nouissima claustra
Aequoris: hic resides thyasos: hic ęra mouẽtẽ
Vdaq; pampinea nectentẽ cornua vitta:
Nũc etiã meministis aquæ: Bœotia qualem
Thyas: & infelix cuperet vidisse Cytheron.
Fama p extremos quin iã volat iproba manes
Interea: & magnis natorum laudibus implet.
Addita iãq; fretis repetens freta: iãq; ferentes
Cyaneas: ardent auidos attollere vultus:
Quos pietas: vel tãgit adhuc q̃s ęmula virtus.
Fata immota manent: vnum qui littore in illo
Cõditus ad charæ mittunt spectacula turbæ.
It Sthenelus: qualẽ Mauortia vidit Amazon:
Cũq; suis comitẽ Alcides vt condidit armis:
Talis ab æquorei consurgens aggere busti
Emicuit: fulsere vndæ: sol magnus vt orbem
Tolleret: aut nubẽ q̃teret polus: atq; ea vixdũ
Visa viris: atrã nox protinus abstulit vmbrã.
Ille dolens altum repetit chaos. Omnia Mopsus
Dũ stupet in prima tumulũ ꝑcul aspicit acta:
Obnubensq; caput cineri dat vina vocato.
Carmina quinetiam viso placantia manes
Odrisium dux rite monet: mixtoq; sonantem
Percutit ore lyram: nomenq; reliquit arenis.

Altius inuẽtos recipit ratis: ac fugit omne
Crobiali latus: & fatis tibi Tiphy negatum
Partheniũ: ante alios Triuiæ q̃ credit amnis

patcis. Manes. Fama expeditionis Colchicę auernũ penetrauit. Tanta sunt laudũ & glorię semina. Natorũ. Qui cũ Iasone nauigabant. Freta addita. Mare Aegęum, Hellespontũq; Euxino. Ferẽtes. Quæ pri⁹ nullas admiserãt naues modo patent. legunt alij furentes: qd non placet: quũ furor, & impetus ante cõcurrentium excessisset. Ardent. Cupiebãt defuncti ab inferis, pdire: quo cœpta tam ardua, heroasq; tam audaces conspicerent: qd nõ fato concessum, soli Sthenelo emergendi fuit facultas. It Sthenelus. Sthenelus. Perseus ex Andromeda Persen genuit patrẽ Stheneli, a quo Eurystheus. fuit & Sthenelus Capanei, & Euadnes filius: tũc tamen temporis admodũ iuuenis, aut nondũ natus: nã bello interfuit Troiano. Ast Sthenelus iste diuersus est ab illis. Nã fuit vnus e socijs Herculis q cũ Phlogio, Deileonte, Autolycoq; aduersum Amazonas pugnauit. Nec legẽdũ est Sthelenus. mihi au xilio est Apol. q in. iij. ait πεισματεφ αιγιαλω σεμελουτα φομαμ φεμεμομτο. vocatq; Actoriden q; Actoris filius fuerit. qd & interpres testatur dicens Sthenelon Actoris filium cum Hercule contra Amazonas militasse: & e bello redeuntem in Paphlagonia interisse vbi sepult⁹ est. Amazon. Menalippe. Aequoreĩ busti. Sepulchri in littore erecti. αιγιαλομ exponit poeta qd ẽ ex Val. Volat. cũ plerisq; alijs Aegialon ait positum ab Apol. tanq̃ promontorium. Fulsere vndę. Armis erat istructus lucidis, cum quibus Sthenelus fuerat sepultus. Tolleret. Is fulgor a Stenelo prodibat armato, tanq̃ sole cãdentissimo radios flectente, aut emissa e nubium fractura coruscatione. Acta. littore. Virgi. At procul in sola secretæ Troades acta. Strab. in. ix. & x. ait ακτην dici litus. Apol. Littus vocat Aegialon. Dolens. Q; superas auras relinquẽs inferas subiret. quanta aũt mœstitia vel apud inferos dominantibus sit dictum est. Obnubensq; caput. Id tractum est ab antiquo sacrificantium ritu: qui caput velabant. testis est Seruius: qui asserit Nauten nõ Aeneam sacris rebus intentum a Diomede sublata sacra recepisse. Cineri. Qui solebat vino ablui. Quin & Horat. in. j. car. ostendit a currentibus etiam nauti⁹ aliquãtulã morã non esse negandã vita functis: sed impertiẽdã in puluere iaciũdo. Virg. in. vj. dixit. Relliqas vino & bibulam lauere fauillam. Carmia. Aut dat repetis: vel dux monet Odrysium vatẽ carmina. Nam moneo cũm duobus potest cõstrui accusatiuis. Mixto ore. Lyrã plectro pulsabat & canebat ore. Cęl. in. v. Ciceronis verba citans docet quinam dicantur serui Symphoniaci: quib⁹ vtimur in classe: ex Asconio subnotãs remigibus cani solitũ per Symphoniacos: & per assam vocẽ: vtq; in Argonauti per citharam, in qua tamen vt Val. ostẽdit ore mixto canebatur. Sic Alcibiades ab exilio rediẽs in naue modulatorẽ habuit Chrysogonũ: qui tanta arte remigũ manus dirigebat: vt cum illi remorum pulsum cum Chrysogoni cãtu cõiungerẽt, iucũdã audiẽtib⁹ redderent harmoniã. Vocẽ autem intelligas assam, ore tantũ ꝑlatam. Est em̃ duplex melos: assum, aut assa voce ductũ: alterum est musicũ seu organicũ. Tertiũ aũt põt subiungi mixtũ: qd linguę vocẽ & instrumẽti musici sonũ cõtinet: quale nũc in argo naui. Placantia. Sũt cant⁹ quidã quib⁹ dei iã placamus, auertimus supplicia, impetramus gratiã, depellimus morbos, cõmẽdam⁹ functos vita ipsum q; Iouẽ e sedibus superis elicimus: quẽ ideo Elicium appellamus. Nomẽ. Qd voce suprema ciebat. in. iij. Virgi. ait. Inferimus tepido spumatia cymbia lacte: Sanguinis & sacri pateras, animãq; sepulchro Cõdim⁹: & magna supremũ voce ciemus. ergo hic nomen reliquit ꝑlatũ: aut reliquit arenis. Nã bustũ Stheneli nominatũ est in litore: vt de Miseni noie canit Virg. Aeternũq; tenet p sęcula nomen. Recipit. s. se, aut recipit: vt apud Gn. Vell. Post q̃ tẽpestas sedauit. & M. Cat. Eo res eorũ anxit. & alios a Gel. citatos. vbi dicit id gen⁹ esse elegãtias in oratione faciendas: vt pro verbis patiendi figurã habentibus agẽtia ponantur: ac deinde hęc inter sese mutua inuertant: qd hic recipitur. Id si min⁹ placet legat cũ Sab. cecidit: vel qd est recipit propius, recidit: quę duo postrema asperius dixeris perpenso tenore. Crobiali latus. legunt aliqui Gobialon cũ Strab. Gãdau. quidam Grobialon legit apud Val. pro viro. lego ipse Crobialon: quo vtit Apol. in. iij. μυκτιτε πειτα λικτομ επιπροτεφωδε φεομτεσ σηφαμομ αι πειμουσ τε παφεξεμεουτ ερυθιμουσ κρωβιαλομ κρωμμαμτε και υλιεμτα κυτωφομ. Strab. i. xij. Geog. Home. cicans Aegialon dici posse ostẽdit κρωμμχμτ αιγιαλομτε και υ+ηλευσ ερυθιμουσ. subiũgitq; γραφσ Δε τιμεσ κρωμμαν γωβιαλομ. Synceriorẽ putauerim dictionem κρωβιαλομ: & latinam interp̃tationem si Crobialon admiseris. Id me monet Apol. interpres dicens. κρωβιαλοσ πολισ περι παφλαγονιαμ. ησ μεμμηται σφαβωμ ευ γεογφαφουυεμοισ, παφ ομηφω Δε μεταγφαφι αυτι του κρωμμαμτ αιγιαλομτε κρωμμαμ κρωβιαλομτε. Iam videtis aduocatum ab interprete Strab. nõ Cobialon, nec Gobialon, aut Grobialon. Fauet insup Apol. Home. sane. β. ιλ. in fine, vocat Paphlagonas qui Cytorum incolunt, Sesamũ, quorũq; vrbes egregias abluit Parthenius annis, & qui Crõnã Aegialon, excelsosq; erythinos. οιφα κυτωφον εχομ και σησαμομ αμφεμεμοντο αμφι τε παφθεμιομ ποταμομ κλυτα Δωματ ευαιωμ κρωμμαμτ αιγιαλομ τε και υ+ηλουσ ερυθιμουσ αυταφ αλιζωμωμ ο Δισ και επισφοποσ ηφχομ τηλοσευ εξ αλιβησ οθεν αφγυφουεσι γεμεθλη. Apud Volat. igitur legẽdum est Crobialon oppidum nõ longe a Sesamo in Paphlagonia. non Sesanio. Hermol. Barb. in primum caput. vj. lib. Pli. qd sequit notat. Fluuius Billis dixit Pli. cũ sit bileus scribẽdũ ex Menippo. Et Bileũ amnẽ videtur Val. quibusdã vocasse Cobylum initium Paphlagonię constituens Cobyli latus. Cęterum legendum est Crobiali. Partheniũ. Fluuius est Paphlagonię inquit Ptol. Dianæ virgini admodũ gratus. vnde & a virginitate qua diua insignit nomẽ sumpsit. Dicit etiã Partheni⁹ ea matre nat⁹. q̃ nubẽs virgo credebat. Parthenon vero masc. ge. loc⁹ est in quo virgines habitãt: vñ nõ licet pedẽ saltẽ sine duce efferre. Hũc Parthenona Pap. j. Theb. signat dicẽs: Nec mora p̃ceptis cũ ꝑtinus vtraq; virgo Arcano egressę thalamo, in quo. s. latuerãt pudicitiã seruãtes a nullo cõspectę. Et inde in. vij. idẽ poeta. Turre ꝑcul summa nõdũ cõcessa videri Antigone populis. qd tractũ est ab Euripide. Sed ad Partheniũ flu. redeo: cur⁹ vt mõ vidimus meminit Home. Strab. in. xij. Geog. libro ait Parthenium amnẽ in Paphlagonia ortum habere, & ruere per florida: vnde nomen assequitur: credo q; pulcherrimus flos sit Virginitas. In. vij. quoq; ait Parthenium esse promontorium Cherrõnesi deę cuiusdã virginis phano & statua inclytum. Et in. viij. Arcadię montem ponit a virginibus frequentatum. Est etiam Imbrasus fluuius Sami appellatus Parthenius eodem teste in. xiiij. a quo Samos quoq; cum habitaretur a Carib⁹ dicta est Parthenia. Negatum. Cum interieris priusq̃ huc nauigatum esset. Tiphy. vlt. breuis est in vocatiuis græcis in y: nec i sine authore produxeris: in datiuo vero trahit: cum suppetet authoritas corripies: vt apud Pap. in

Ancora. Acherusis. Aconitum. Callichoros. Mare rubrum Maris diuisio Pamphilicũ diuisum. Bœotia. Sthenelus. Actoriades. Aegialon. Acta. Symphoniaci nautarum. Assum melos Cantus placatorij. Crobiolon. Parthenius. Parthenon. Parthenia Samos.

Achil. Palladi littoreq celebrabat Scyros honorum Forte diem. in quo greços imitatur. sic Agamẽnoni vltima profertur breui ab Home. ἡιλια. in fine. Χωριὸ δ' ἀτρέϊδηϊ ἀγαμεμμονι καὶ μενελαῳ δωκεν ἰκόμιδηϊ ἀγε μεν μεθυ χιλια μετρα. & similia. ¶ Triuiae. Dianę: q̃ virginitatẽ vsq; coluit. Inopia. Sic habent codices a me reuoluti Florẽt. Bonon. Venetijsq;. & Parrh. ipressi. qd̃ Hermolao Barb. in primũ cap. li. vj. Plinianæ lectionis ingratum est asserenti legendum esse, Inopi: cum p̃cedentes sint longę: & a Strab. scribatur ιωπὸ ποταμὸ. in. x. per ω. Est sane Cinthus (inq̃t Strab.) mons sublimis & asper Deli: amnisq; per insulã non qui dẽ maxim⁹ labitur Inopus nomine. Hic Dianã & Apollinem Latona peperit. ideo loc⁹ tribus pergratus est numinib⁹. Cæl. in. vj. ait Delon vrbem paruam fuisse in Bœotia: & apud montem Apollinis templum: post quod duo fontes mirabili suauitate, aquarumq; copia & frigiditate insignes. alterum dixere Phœnica alterum Oleam: vbi narrant natum Apollinem. Materna vnda. Latonę matri Inopi vnfuit acceptissima: q; post longum errorem defessa illic gemellos enixa sit. Cromnam. Huius vrbis meminimus: de qua Plinius cap. ij. libr. vj. Pompo. Mel. codex maculatus est habens Cromnon. Et apud Ptol. in prima tab. Asiæ male a nonnullis legitur κρωμιαν και κυτωριον pro Crõnã & Cytorum. Cytorum. Nomen vrbis a Cytisoro Phryxi filio cõditæ. author ẽ Mel. Herod. in. vij. ponit Cytissorum: alij Cytorum. & Strab. ait Emporium esse Sinopensium Cytorum dictũ απο τυ κυτωρου του φρυξου παιδὸς ὡς ἐφορὸς φησί, φλέγη δε και αρίστ πυξὸ φυεται κατα τὴν αμασρίαμὴν και μαλίσα περὶ τὸν κυτωρον. vnde Val. nunc subiungit Pallente iugo, Virg. imitatus. Et iuuat vndantem buxo spectare Cytorum. Nos hinc pectinẽ dicim⁹ Cytoriacum. Et apud Angel. Polit. legẽdum est Compta Cytoriaco pectine visa venus. vbi cernitur Cytheriaco. errorem iuuit dictio veneri adprime congrua, aut mendosus Solini textus: in cuius ca. lij. Cytherus ponitur mõs Paphlagonię pro Cytorus: qd̃ nomen erit viri vrbis & montis. Erythina. Volat. ex Strab. ponit Eythinnos prope Paphlagoniã in mari Põtico duos colles. lego Erythinos ex Home. & Apol. Ptol. q; hic aũt sunt: q Erythina legunt. Itẽ Erythia. qd̃ dici põt. Nã scribũt ρυθηνὴν ἐρυθείαν cũ pœn. longa. Sũt & q Erythrea legitant ad id respicientes: quod Strab. refert de causa nominis: a colore enim trahitur, quem rubrum intelligimus: & cum ἐρυθρὸν dicimus rubrum, Erythrea non excludunt: vnde mare vocant Erythreum: aut ab Erythra filio Persei. lege Strab. in. xvj. Regia quoq; Geryonis est appellata Erythia Steph. ait Erythiam Paphlagoniæ ciuitatem: vt non perq̃ commode potest accipi. bona tamen eorum pars qui hunc locum citant Erythina recipiunt: quod non displicet. Strab. ait Erythinos esse quos Erythnos vocant. Erythia autem dicitur seruitus. Carambis. Promontorium magnum est post Crobialon in Paphlagonia (quam dicunt Pilemoniam) oppositum vt diximus Fronti arietinæ. Raditur. Nauigantibus enim a Bosphoro Thracio ad scopulos Erythinos Cyaneosq; Carambis sub Anconis forma in Euxinum protensa occurrit: contingiturq; vbi Asiatica raduntur litora: qua in Colchida regionem iter est. Assyrios. Assyria est inter Persiam, Mediam, Armeniam maiorem, & minorem, Mesopotamiamq; & Arabiam, dicta olim Syria, cõtinẽs Babyloniã, inquit Strabo in. xvj. Alij latius regionem protẽdũt dicentes Syriam esse & Assyriam, Cœlosyriam, Leucosyriãq; quos & nos imitari nunc conuenit. Leucosyros enim signamus in pontum extensos: quos vocãt Cappadocas: & interpretant̃ albi Syri, perinde ac sint nigri aliqui, vt vult Strab. qui nõ pauca de Assyriorum moribus tradit in loco citato. Item Cęl. x. docẽs ex Herod. Syros a græcis dici: quos Barbari Assyrios appellant: & ex Act. & Porphy. refert factã syllabę adiectionem: cũ alij a filio Sem: qui dicebatur Assur, Assyriam vocari contendant. Dionys. poeta ait Syriam protendi vsq; Sinopen: qd̃ poeta nunc sequitur. Volat. in. xj. Cõmẽt. vrb. multis declarat quatenus Syria, Cœlosyria, & Assyria exeunt. In. x. de Leucosyria loquit̃. Hæc loca quorum nũc Val. meminit percurrẽs Prisc. in Perih. post q̃ de Chalybibus locutus est ait. Vicinos istis cãpos, terramq; patentem Assyrij complent populi: qua gurgite vasto Inter Amazonidas Thermodon Martius amnis Armeniũ linquẽs mõtẽ descẽdit in

Inops.
Cromna.
Pecten cytoriacus.
Politiani loc⁹.
Erythinni.
Erythrea.
Erythia.
Carambis.
Assyria.
Leucosyri.

Fidus: & Inopi materna gratior vnda.
Mox etiã Cromnãq; iugo pallente Cytoron:
Teq; cita penitus cõdunt Erythina carina.
Iãq; reducebat noctem polus: alta Carambis
Radit̃: & magnę pelago tremit vmbra Sino-
Assyrios cõplexa sin⁹ stat opima Sinope (pes.
Nympha prius: blãdoq; Iouis q̃ luserat ignes:
Cælicolis immota procis: deceptus amatæ
Fraude deę nec solus Halys: nec solus Apollo.
Addidit hic casu comites fortuna benigno
Autolycum: Phlogiumq; & Deileõta secutos
Hercul̃ arma viros: vag⁹ hos ibi fecerat error.
Vt graiam videre manũ: puppemq; pelasgam
Prima ruunt celeres ad littora: seq; precantur
Accipiant socios: noua dux accedere gaudet
Nomina: desertos & iam sibi currere remos.
Transit Halys: lõgisq; fluens anfractib⁹ Iris:
Sæuaq; Thermodon medio sale murmura vol
Gradiuo sacer: & spoliis ditissim⁹ amnis. (ues
Donat equos: donat notas cui virgo secures:
Cum redit ingenti per Caspia claustra triũpho
Massagetum: Medũq; trahẽs, est vera propago
Sãguinis ast ollis genitor deus, hic magis alta

æquor: Bithyniq; viri pinguissima rura colentes. inde subiungens qd̃ ad rem facit. Huc Asię quondam deuenit alumna Sinope. Ex qua cognomen ceperunt mœnia clara. Halyn inde Irim & Carambim seu Carãbida nomiãs addit. Iris cõtinuo liq;dus pcurrit in æquor. Post Halys est fluui⁹ Boreę q̃ currit in ortus Atq; Carambidis irrũpit. ppe litora põtũ Armenijs primas q̃ montibus accipit vndas. Paphlagones post hos Mariãdyniq; sequũtur: Q̃ua Rhebas pulcher gratissima flumina voluit Rhebas qui rapidi decurrit ad ostia Põti. Et idem. Post Libani mõtis populi sunt solis ad ortus Alter⁹ Syrię: q̃ tẽdit ad vsq; Sinopen. Cappadoces medijs habitãt in finibus huius. Terminus Assyrios sed claudit ponticus ille Thermodon: pelagi qua pulsat gurgite fluctus. Sinope. Vrbs fuit omniũ clarissima quas habuit Cappadocia siue Leucosyria: condita a Milesijs. dicunt alij ab Autolyco: quẽ Val. in medio cursu receptũ ab Argo. canit, Diogenis Cynici philosophi nõ ignobilis: Timotheiq; Diphili comici & Batonis patria. lege Strab. in. xij. Dicta est autẽ a Sinope puella Asopi filia: quã Iuppiter deperiens a patria submouit: intercepitq; ad Thermodonta: vbi pro stupri pensatione dña effecta deploratis parentibus Sinopen construxit: quã Milesiorum Coloniã dicũt: cũ Phlegon asserat a Macritio Coo cõditam. Alij vero dicũt, qd̃ innuit poeta, ab Ioue repertam: sed postq̃ ad vim ventũ esset munus impetrasse, qd̃ fuit de conseruãda virginitate, nã canit̃. Blandosq; Iouis quæ luserat ignes qd̃ Apol. & interpres multis explicant. Fuit alia Sinope Corithi famosa meretrix: vt Lais, Cyrene, Leęna, Phryne & Sicyone. Procis. Non Iouis nõ Apollinis non aliorũ deniq; deorũ verbis emollita. Halys. Fluuius Paphlagonię est. ad orientẽ ipsos Paphlagonas terminãs: a Meridie fluens inter Syros & Paphlagonas in pontũq; Euxinũ labens: dictus a sale: aut errore: q; vagus diuersas p̃terfluat regiones: nam in occidẽtẽ labẽs cõuertit̃ inde ad septẽtrionẽ p Galathas & Paphlagonas Leucosyros terminãs. hui⁹ Halyos meminit Apol. in. ij. Apollo. Dicũt alij Sinopen ab Apolline ad Thermodonta delatam: a quo compressa Syrũ peperit: qui nomẽ regioni indidit. Dionys. de sit. orb. ait. Asopida Sinopen in Assyriam venisse: ideo poeta cecinit Assyrios complexa sinus. Autolycum. Ne legas Autolitum: nec apud Strab. Dutolitum sed Autolycũ: vt greçus codex ostendit. Hũc quidã dicũt Sinopes cõditorẽ, quẽ ideo Sinopei: vt deum coluere: vbi erat certissimũ oraculum. Fuit alter Autolycus Pancratiastes (inquit Hermol.) Mercurij, Deucalionis ve filius, auus maternus Vlyssis. Phogium. Legas Phlogium duce greço codice. Hi tres fuisse dicuntur filij Deimachi: quorũ Apol. ita meminit. ἐμφὰ δε τρικκαιοιο αγαθου δειμαχοιο υἱεσ δι λεων τε, καιαυτολυκοσ, φλογιοσ τε. Comites. Fratres erãt, modo Argo. comites. Arma. In Amazonas cõuersa. Ibi fecerat. Error fecerat fratres ibi vagari: abertãtes siquidẽ a via vagabant̃ ibi. tũc Hypallage erit, licet error dici queat vagus. malo ipse cum cod. Bonon legere Vagus hos defixerat error. ibi suspẽsos detinuerat. Vt Graiã. Sic Achemenides Virg. conspecta Troiana classe ad litus accessit se recipi impense flagitans. Noua dux. Adprime lætatus est Iason, vbi tres socios conspexit: qui Idmonis, Tiphyos, Herculisq; vices supplerẽt: remosq; iacentes exciperẽt. Currere. Agitari. Halys. Interpres Apol. αλυσ ποταμοσ παφλαγονιασ: vt diximus. Iris. Fluui⁹ Thermodonti magnitudine non cedẽs: fluit ex Phanarea. Thermodon. Fluuius Themiscyræ ab Antitauro fluẽs. ppter Amazonũ gesta a poetis omnibus celebratus. Sęua murmura. Cum summo delabitur impetu: item cum abundã glaciẽ vel estate in pontũ prouoluit. Gradiuo. Marti. qui Amazonibus vt genti bellicosę pręest: & quibus parens esse fertur. Spolijs. Q̃uæ Amazones bello egregiæ Scythiam, Asiam, nec modicam Europę partem peruagatæ asportarunt: & nunc Medorũ, Massagetarũq; spolia intelligit E. quos. Q̃uibus & securib⁹ Mars oblectatur: cui sacer est Thermodon his donatus muneribus. Virgo. Amazon. Amazonibus teste Herod. non licet viro hęrere, nisi hoste cęso. nõ pauce itaq; ppetuo seruata virginitate obeũt. sed & Virgo dicit̃ a viridiori ętate inquit Seruius. Has vocãt̃ viricidas: qd̃ tractũ est a Scythis Aeorpata dicentibus virum occidere: quo donantur nomine. testis est Herod. Secures. Hinc securiferę & bipẽniferę dicuntur. Est enim Securis Amazonum ppria, Panthesileę inuẽtũ inquit Pli. vt Pila Romanorũ, Macedonum sarissę, Gesa Gallorũ, Rhõphęę Thracum Securis bipẽnis est. Ouid. Thermodontiaca malles cecidisse bipẽni. Claustra Caspia. Portas Caspias. Massagetum. Scythiæ sunt populi feroces, equorum sanguinẽ lacte mixto potare soliti Pap. in Ach. Lactea Massagetę veluti cũ pocula fuscãt̃ Sãguine puniceo. qui mos fuit etiã Bisaltarũ, Sarmatarũq;, & Gelonorũ. Cæl. in. x. ait potũ Massagetarũ esse e pomis expressis succũ quicũq; esse potest. de quorũ moribus in eodẽ cap. agit. Medum q;. Nõ possum mihi non persuadere Sab. codicem male a chalcographis primo perspectum: qui putarunt Sabellicũ veriorem cẽsuisse lectionem quę medium haberet q̃ quæ Medũ. lego Medũ: cuius prior est longa seu sit nomen proprium filij Medeę seu sit nomen gentile: licet Medon primã corripiat: vt dictũ est. Infectaq; pernox sacra medon. Et q̃uis nondũ natus foret Medus ex Medea & Aegeo aut Iasone: vt volũt aliqui: Medos & Mediam ab illo vocabimus: fitq; prolepsis, ab Hig. ipso nõ reijcienda, cum Portusq; require velinos a Virg. vt putat importune dictum non adprobet. de quo apud Gel. in. x. Nodum explicat Pontan⁹ notã in Hig. acerrime retorquẽs: qui potuit Gel. eximere: quẽ incudi durissimę supponit: cũ in fine. xx. lib. dicat. Proinde q̃ audaculi reprehendenda putauerint si audebũt ijs succenseant vnde ea nos accepimus. Et qm̃ in Gel. incidimus obiter notabitur mendũ qd̃ historiam vitiat. habet textus (vt reor) corruptissimus Harpalus: at quũ facta sit Phocensium fuga ex Ionia Tarquinio superbo regnante si Iustino credit̃: non is põt esse Harpalus qui Philippi Macedonis pcurator ob res male administratas Alexãdri furorẽ pertimescens Athenas fugit: Demosthenẽq; corrupit. sed dicẽt alium fuisse Harpalũ. Historiarũ sane studiosi norunt Massiliam a Phocensibus conditam (qd̃ & Luc. non p̃termisit) & his quidem qui Persica fracti multitudine oppressiq; solũ natale relinquere compulsi sunt Dario Persis imperante: cuius Artaphanes & Harpagus Persa non parui nominis dux erant: p̃fecti quorum viribus optima Europę & Asię pars adtrita est. Hinc Dionys. Phocensis Ionũ rebus adcisis in Siciliam nauigauit, alij venere in eam Gallię Narbonensis partem in qua Massilia condita est. fuit & Harpagus Astyagis teste Herod. in Clio procurator primũ fidissim⁹, Cyro exposito lõge vtilior: q̃ filio past⁹ Medorũ iperiũ, exercitumq; cui p̃erat obtulit. Cyri inde creatus p̃fectus longa clarus est prole factus. a quo Harpagi dicti sunt ex Persis nobiles quidam. Me iuuat Strab. in fronte. vj. Φησὶ δ' αρπαιχοσ φωκεοσ αλουσὸ ἰφ αρπαγου τυ κυρου σρατηγὸ. Interp̃s quoq; Harpagũ scribit non Harpalum dictionem sane adulterinã perpetuo dãnãdã exilio. Sanguinis. Non degenerant a Marte quem colunt patrem. Ollis. Pro illis. Virgil. eo sępissime vtitur. Olli dura quies. Igneus est ollis vigor. Deus. Mars. Magis alta. Mare altius ne litora radentes a gente ferocissima interciperentur.

Sinope.
Meretrices insignes.
Halys flu.
Autolycus.
Iris.
Thermodon.
Amazonum mores.
Telorũ inuentores.
Bipẽnis.
Massagetas.
Medus.
Massilię origo.
Harpagus.

Aemonidę petere: & monit⁹ nõ tẽnere Phinei.
Ipse autem comitũ conuersus ad ora nouorũ:
Vos mihi nũc pugnas ait: & victricia ductor
Herculis arma mei: vestrasq; in littore Martis
Interea memorate manus. Sic fatus: & ægro
Corde silens: audit currus belliq; labores
Virginei: excíderit fręnis quę prima remissis:
Semianimẽ patri⁹ quã sanguie vexerit amnis:
Quæ pelta lat⁹: atq; hũeros nudata pharetris
Fugerit: Herculeæ mox vulnere prẽsa sagittę
Vtq; securigeras stimulauerit ira cateruas:
Fleturusq; pater. quantus duce terror in ipsa:
Qui furor: insignis quo baltheus arserit auro.
Nocte sub extrema clausis telluris ab antris
Peruigil auditur Chalybũ labor: arma fatigãt
Ruricolæ gradiue tui. sonat illa creatrix
Prima manus belli terras crudelis in omnis.
Nam prius ignoti q̃ dura cubilia ferri
Eruerent: ensesq; darẽt: odia ægra sine armis
Errabant: iræq; inopes: & segnis erinnys.
Inde Genetæi rupẽ Iouis: hinc Tibarenum
Dãt virides post terga lacus: vbi deside mitra
Fœta ligat: partuq; virum fouet ipsa soluto.
Vos quoq; non notę mirati vela carinæ
Mossynœci: vos stabulis Macrones ab altis:
Byzeresq; vagi: Philyræq; a nomine dicta

Peterc. Petebant: nec Phinei monit⁹ temnebant: qui Amazonas dixerat esse fortissimũ & cruẽtissimũ gen⁹, ideo declinãdũ. Sic apud Virg. Anchises ab Heleno monit⁹ iqt, Nimirũ hæc illa Charybdis: Hos Helen⁹ scopulos: hæc saxa horrẽda canebat. Eripite o socij: pariterq; insurgite remis. Monitus. A quarta insing. fit & pli. dicit & monita in secunda decl. vt euẽt⁹. a. iussus & iussa. de quib⁹ Vall. in primo eleg. & Mancinel. fatens euenta ab euẽtũ neut. ge. & euentus in plurali a masc. defluere. Comitũ. Autolyci, Phlogij, & Deilcõtis. Vos mihi. Qui cum Hercule Amazonũ regionẽ vastastis cõgressus narrate. Mei. Nõ tantum comitis: sed etiã illius quẽ imitari percupio: q̃ me laudũ amore stimulauit. Pugnas. Ad Themiscyrã. ne legas vt Volat. cod. ostendit Themiscyram: cum prima sit breuis. Apol. κολπῳ εν ευλιωνῃ θεμισκυρειον εᾳ ακρην. Multa Diod. in. iij. & iiij. de Amazonibus. & Herod. in Melp. Quę vero in hoc isto cõgressu interierũt insigniores fuerũt Allęa, Philippis, Parthoe septẽ clara victorijs, Eribie, Celeno, Phœbo, Archenis. Antiope autẽ victa Theseo data est, dicta Hippolyte: vnde nat⁹ est Hippolyt⁹ magnũ castitatis exemplar. Aegro. Q; abesset qui cœtũ maxime poterat ornare. Currus. Quibus vtebant in prælio. Virginei. Amazonij. Quę prima. Audit Iason q̃ nam prima occubuerit. Amnis. Thermodõ Pelta. Clypeus breuissimus vt luna iam media factus: Amazonibus peculiaris: vñ Peltatę dicunt. Virg. Ducit Amazonidum lunatis agmina peltis. Xenophon vt testis est Cęl. ait Peltam Amazonicam fuisse folio hederę psimilẽ. Itẽ Peltã subnotat piscẽ dici Coracinũ in Nilo. Vexerit. Vulneratę se fluuio credebãt patrio, quẽ facile transnabãt: vtpote pedũ celeritate pollẽtes: aut natãdi peritissimæ. Id Virgil. expressit in Harpalice & Camilla volsca. Prensa. Hic vel paulo inferius Sab. Pressa recipit: q̃ necessario, viderit alij. Securigeras. Securibus armatas. Pater. De⁹ Mars. Duce. Menalippe quæ soror fuit Antiopes. eã Hercules baltheũ exuit. Virg. de lab. Herc. Threciã sexto spoliauit Amazona baltheo. Apud Apol. qui in meas manus icidit legit Melanippe: ab equo nigro forsan nomẽ deductum cui insidebat. Paus. ait Hippolytẽ victam dolore interisse: quã quidam appellant Antiopẽ inter quos Sene. in Hipp. eam canens a Theseo cęsam. Paus. testatur Molpadiæ sagitta interfectam. Qui furor insignis. Legi potest & insignis baltheus. Erat nanq; Baltheus auro squalens & variegat⁹ variusq; nãq; Apolita fingit ζωσηρα παμαιολον. Aut dicas q furor in signis, vexilla in quibus pictus erat Mars deus terror gentiũ & furor belli cũ famulis. Chalybum. Populi sunt vltra Thermodonta Armenię proximi: quæ Paphlagoniam terminat: quorum Virgil. meminit. Et Chalybes nudi ferrum. etsi Tortel. de his qui sunt in Hispania poetam locutum credit. Strab. vocat Caldęos Chalybas: qui assidue ferrum elaborãt. Interpres Apollo. ait Chalybas dictos esse a Chalybe filio Martis. Nonnulli appellãt Alybas ex Home. inquit Strab. iungens eos appellari a quibusdam Alyzonas. ait Home. αυταρ αλυζωνων ολιοσ και επισροφοσ ηρχον. Nec legas apud Strab. αυταρ αλυζωνων επισροφοσ και ολιοσ ηρχον θηλοθευ εξ αλυβησ ορευ αργυρου εσι γεμεθλη. sed vt prius notatur. Addit insuper Strab. dici εξ αλοπησ non αλυβησ ab alijs ostendit. Item αυταρ αμαζωνων: cuius tamen tertia corripitur ab omnibus. Apud eos Pharnacia est sita: habẽt Pelamidum copiam in mari, in terra metalla sunt & venę argenti ferriq; Interps Strab. ait. Hinc & Halyzonas Odiusq; & Epistrophus vna Lõginqua ex Alyba ducunt argenti vbi vena est. vbi recte obseruatur quantitas nominũ Odius & Epistrophus: vt in græco versu ante citato. Multa de Alybibus, Chalybibus, Alyzonibusq; Strab. in. xij. differit. Cæl. in. x. de Chalybibus refert non pauca. Arma fatigant. Ait Strab. Imminẽt continuo montes metallis pleni, ac syluis: quæ non valde coluntur. restat ergo vt metallorum operatores ex metallis viuãt. Creatrix belli. Qui prius fuerãt inermes: deinde armis instructi bella audacius excitarunt: conflaruntq; & siqua ante gesta sunt, antiqua arma dentes vngueq; fuere. Sene. in Hipp. Cum primum manu bellare nuda Saxaq; & ramos rudes vertere in arma: Nõ erat gracili leuis armata ferro Cornus: aut lõgo latus mucrone cingens Ensis: aut cristæ caput galęq comantes. Tela faciebat dolor. Inuenit artes bellicus maiors nouas. Cubilia. Ferri fodinas. Eruerent. Effoderent. Aegra. Moleste ferentia vltionem in promptu non esse: cum abesset ferrum quo munita insolentius vindictam exercuissent: & celerius in eam irruissent. Iræ inopes. Sine auxilio tam feroci. Segnis. Tarda ꝓpter ferri carentiam, cum armatus furor pręceps ruat in quodlibet facinus: & igne feruens, æstuansq; graui incendio qd occurrit absumẽs. id autẽ nequaq̃ explet si deest ferrum, sed languescit ignea vis: quę maxima est in furore: quem per Erinnyn signamus. Inde Genetęi. Pompon. Lęt. vir omnis literaturę consultissimus hos versus quondam corruptos inuenit: vt ex quadam epistola ad Ang. Polit. data liquere potest. sic enim impressi in Pomp. manus inciderunt. Indigena æterni rupem Iouis. Hinc tibi maiors Dãt virides post terga manus. a quibus nullus verus poterat elici sensus: non debitus ordo. Rogatus itaq; Angel. Polit. dicere quid super his sentiret: vt recte modo impressa legim⁹ carmina exacte reformauit. ipsum lege primo epist. lib. Ordo erit. q; Argo. Geneteam rupem post terga linquũt. vbi templum Iouis erat qui Geneteus inde dicebatur. mons autem a Genete fluuio inquit Polit. Val. sane Apol. imitatur dicentem. τουσ δε μετ αυτικεπειτα γεμηταιϊ διοσ ακρην γναμ-ψαντεσ ζωορτο παρεξ τιβαρηνιδα γαιαν. Tibareni Trapezũti imminere putantur Chalybibus vicini: quibus teste Mel. in risu & lusu, summũ bonum est. male scribitur Tabareni. dicũtur ab aliquibus Tibarni: qd & Strab. Interp. & Volat. codex ostendũt. in græco tamen Tibarenus ponitur. τησ δε τραπεζορτοσ υπερκει, και τησ φαρμακιασ τιβαρηνοιτε και καλδαιοι και σαμοι ου προτερον εχαλυν μακρωνεσ και η μικρα αρμενια και οι ασαιται δε πασ πλησιαζουσι τοισ χωριοισ τουτοισ οι προτερον κερκεται. vbi legunt aliqui: τιβαρηνοι χαλδοιοι και κερκιται. De Cercetis quos dicũt Cretenses, nec minimus. Apol. semper tertiam scribit per η. αγχι δε ναιεταουσι πολυρρηνεσ τιβαρηνοι ζηνοσ ευξεινοιο γεμται ηυ υπερ ακρην. In quem locum multa interpres de promõtorio Genetęo: & fluuio qui Genes dicitur, & Ioue xenio. Virides lacus. Dicti sunt Tibareni πολυρρηνεσ agnis abundantes qui illic pascuntur: qd fieri cõmode neqbat nisi terra foret multo clara pabulo. hinc Dionys. His adiacẽt Tibareni præstantissimi ouium cultores. & Priscia. in Perih. Hinc pecorũ est diues nimirũ gens Tibarenum. Hanc prope sunt Chalybes durissima rura colentes: Quos labor exercet ęquus: ferriq; metalla. Fœta. Modo partu soluta: interdũ grauida. sensus est: Tibarenos vxoribus partu leuatis de more in lecto mitratos decumbere: & ad puerperarum vicem curari. qd totum est ex Apol. in quem multa interpres ex Nyphodoro historico. Horũ meminit Cæl. in. x. & Heptacometarũ Mosynœcorũq; cap. xxx. & in eodem lib. cap. xxij. loquens de Hispanorum moribus addit illud idẽ qd in Tibarenis miramur maiori dignũ admiratione in Hispano cui quies inimica. Puerperę inquit viris ipsarum vice decũbentibus administrant: infantem editum abluunt in ripis fluminis, qui mos ad eos manauit qui originem duxere a Chalybibus Tibarenisq; aut ediuerso. Mossynœci. Legũt quidam Mossynœci: vos stabulis: alij Mossyni, vos & stabulis. idem sensus est: & quantitatis obseruatio. Sunt Mossynœci vltra Carambim promontorium populi teste Mel. turres ligneas subeunt: notis totum corpus pręsignant: vescuntur in propatulo: promiscue concumbunt. dicti a domibus & turribus. Dionys. vocat μοσυμοικουσ δουρατεουσ. i. ligneos Mosynœcos. Durius nãq; vt dictum est, duricus & durateus, ligneus est. sic Iuppiter durius quem Priamus maxime colebat. is tres oculos habebat suam & fratrum signãs potestatẽ in cælo mari & inferis: quem Stelenus Capanei filius sustulit cæso Priamo ab Achillis filio. Pli. vocat Mossynos. & Prisc. Mossynicq;, domos prębent quis lignea tecta. Apol. Mossynœcos. τη δ' επι μοσυνοικοι ομουριοι υλη εσαν. Interpres ait Mossynas domos ligneas esse ξυλινουσ οικουσ. subiungit idem μοσυνουσ & μοσυμοικουσ vnico σ: quã geminat interdum: vt Apol. vt Val. & modo Pris. quem Despaut. vix admittit. at cum fautores habeam græcum & latinum poetas, de quantitate non ambigo. Tibullus vero alterum s sustulit dicens Quasq; Hebrus: Tanaisq; getas rigat atq; Mosynos. vbi legunt aliqui magnos ait: sed potior est Tibullus Prisciano. id Desp. Macrones. Dicti sunt prius Sãni. inquit Strab. in. xij. vel Zamni, quorum regio Samnia, Zãnia, & Zenia. meminit horum Herod. in Polyh. τιβαρηνοι μακρωνεσ και μοσυνοικοι κατα υπερ μοσχοι εοχωμαμενοι εσρατευουτο. vbi etiam Mosynœcus s alterũ remouet. Idem in Euterpe ait Macronas & Syros qui Thermodonta & Parthenium accolunt (Nam & quidã Syrij in Palęstina sunt) pudendorum circuncisionem quã ab Aegyptijs acceperunt sufferre. Appellantur Macrones ab illis qui sunt in Eubœa quæ dicta est olim Macris: alij a crinium longitudine corporis ve. item capitis. vnde & Macrocephali vocantur esse quos Pompo. Mel. minus Mossynis feros licet morbus inconditus commemorat. Cæl. in. ix. inter imaginosos homines & insanos Macronas ponit & Byzaros ab his populis. Et hebeti ingenio homines rudique iudicio putat Micaronas a plebecula vocari. Meminit Macronum Prisc. Byzeres primi quos iuxta terra Bechirum Macrones pariter post hos. Altis stabulis. Ligneas turres signat: quas incolunt Mossynœci seu Heptacometę a septem pagis dicti κωμησ siquidem pagus est) & Macrones. Byzeres. Alij habent Byzares, quidam Byzarres. Dionys. codex habet Byceres. Pli. vocat Buceros. credo c factum pro z. Strab. βυζηρεσ. & Apollo. βυζηρεσ δ' επι τοισιν ομωλακεσ. rect⁹ erit βυζηρ. Vagi. Vt Nomades: qui errãtes pecoꝝ pabula q̃rũtant: inquit Mel. Hũc citans locum Cæl. legit Byzaresq; vagi. Philyrę. Solius Valerij authoritas illorum conterit opinionem qui Philyra iubent geminato l. pronunciari: vnde Philyrides deducitur. Nec græco lexico credendum est in quo scribitur φιλυρα mater Chironis geminato ll: sed φιλυρα hærba latine dicitur Tilia. Q; pro Tilia sumatur Philyra multis explicat verbis Angel. Politia. lxxij. cap. Misc. & Beroald. in Ouid. at pro nympha vnico scribitur l. Philyrides vero l. interdum recipit geminatum. videmus sępe dictionem deductam ab origine decidere. Aeneas secundam trahit quã Aeneades corripit: Priamus prima profertur breui: Priamides longa: sic Philos, Philyra, Phylace præcedentes corripiunt: quę in philosophus Philyrides, Phylacides, religio, reliquię protrahuntur sępius accedente liquida. vnde Ouid. Phillyrides tenuit: saxo stant antra vetusto. & Apol. χειρων φιλυριδησ. Id Gęorg. Vall. Tortell. & plerosq; alios in errorem pellexit. Nec Ponta. virum dubio procul in carmine cudendo grauem imitatiõe dignum in hoc facile dixero: qd de Chirone cecinit. Saturnus pater: at genitrix mihi Philyris vna Nympharum. nisi aliam spectarit originem. Quantitatem obseruauit Prisci. in Perih. Macrones pariter post hos Philyresq; sequuntur. Apol. Valeriũq; imitatus. Item Quid. originis naturam respiciens ait. Non

Themiscyra.
Amazones cæsæ.
Pelta.
Menalippe.
Melanippe.
Chalybes.
Alybes.
Alyzones.
Genetęus Iuppiter.
Tibareni.
Cercetę.
Genes.
Hispanorũ in puerperio mores.
Mossynœci.
Durius Iuppiter.
Macrones.
Macris.
Heptacometę.
Byzeres.
Nomades.
Philyra.

exempta foret pœnæ:fugit alta superq; Pelion vmbrosum Philyreaq; tecta, superq; Othryn. Idem. Excipit hospitio iuuenem Philyreius heros. Despaute.citans hunc locum videtur inuenisse Phillyrius heros:cuius secunda inquit contra naturam producitur,subiungens vel Philyreius.ego sane vt prius notatum est legendum moneo. A nomine. A Philyra nympha dicti sunt Philyres populi Macronibus vicini,eam compressit Saturnus in equum versus: Chironaq; genuit. Alij dicũt Saturnum vxoris Rheæ interuentu territum equi formam sumpsisse,fugisseq; in Thessaliam. Virgi.Georg.iij. Talis & ipse iubam ceruice effudit equina Coniugis aduentu pernix Saturnus,& altum Pelion hinnitu fugiens impleuit acuto.qd Ouid tetigit. Vt Saturnus equo geminum Chirona creauit. Cornu.Pede corneo.

Philyres.
Saturnus in equum.

Apol.iij.arg.ait ῥυκτὶ δ' ἐπιπλομένῃ φιλύρηι δαμάσσομ ἀμειβομ ἐνθα μὲν οὐραμίδησ φιλύρηι χρόνοσ &c. In quem locũ interpres ait nomẽ Philyrum a Philyra Oceani filia deductũ habitãte ĩ his locis,cõmixta Saturno,q ĩ ꝓpo furto & actu venereo a Rhea interceptus fusus verecundia in equum se mutauit:fugitq; in Thessaliam. Ex Pherecyde autem subiungit,qd prælatum est,de Saturno equo simili commixto Philyrę Oceani filię diphyen Chirona gignente. Ex Suida vero primo Thessalicorum addit Chirona Ixione genitum Pirithoi fratrem.qd itellexisse Pap.in Achil.cõijcimus. Non æqua nephandis Fratribus.licet interpreti non placeat. nos ante (vt reor) meminimus. Dicit etiam interpres Philyram fuisse γαμετὴν κρόνου. Id itelligas vt Latonam Iouis apud Hom.cũ hui⁹ cẽt Iuno,illi⁹ Rhea vxor. His moniti cũ Apol.Val.Ouid.& Priscia.Philyra dicem⁹. Aliud est qd Ptol.de india loquens Phyllitas nominat populos. Despaut.in crementis nominum Philytęq;a nomine dicta littora profert in exemplum. credo chalcographorum id contigisse incuria. Inde sinus.Hoc ita Pomp.exprimit.Inde locus est vbi finem ductus a Bosphoro tractus accepit:atq; inde se in sinu aduersi litoris flexus attollens angustissimum facit ponti angulum.hic sunt Colchi.hinc Phasis erumpit. & paulo post. Hinc orti mõtes longo se iugo & donec Rhypheis cõiungantur exporrigũt: qui altera parte in Euxinum & Mæotida, Tanaimq;, altera in Caspium pelagus obuersi Ceraunij dicuntur. Sęuum.In quo crudeliter torq̃bat. Apol. ait hepar Promethei ab Aquila corrodi. Interpres multa de Aquila & Prometheo congerit,ex Theophrasto,Herodoro & Pherecyde:quibus probat Promethea in philosophia eminentissimum fuisse. Ille etiam Hercules vt ante ostẽsum est ab Iride monitus dilata de Phrygibus vltione Caucasum petierat Titanium Promethea solutur⁹: tunc q; forte aderat,tantum viæ pedibus permensus quãtum Argo.nauigio: nec agnitus est. Prensa.Hic vel paulum ante pressa legit Sabel.Pede.Quem Hercu.summa vi firmabat ĩprimebatq;.Incubuere trabes. Arbores euulsæ cum parte bona Caucasi ruerunt. Abducta.Historiam possumus dicere signari,cuius ante meminimus.Neptunia. Gellius ait Neptunum ideo dici Ennosigęum. Iber. Qui a Pyreneis montibus profectus in eam orientis partem venit: quæ montem Armenium respicit. Sunt qui Iberos Hispaniæ populos ab orientalib⁹ dicunt ortos. Timuere. Credebant tantum fragorem e Cyanearum cõcursu prouenire:qd metum incutiebat. Chalybs audiri. Audiebatur. Sitãt⁹ erat Argo.timor:

Chiron.
Phyllitę.
Promethei hepar.
Iberi.

Littora:quæ cornu pepulit Saturnus equino.
Vltimus inde sinus sæuũq; cubile Promethei
Cernit in gelidas cõsurgens Caucasus arctos.
Ille etiam Alciden Titania fata morantem
Attulerat tum forte dies:iamq; aspera nisu
Vndiq; conuellens veteris cum strage pruinę
Vincula prensa manu saxis abduxerat imis
Arduus:& ęquo grauior pede:consonat ingẽs
Caucasus:& summo pariter cũ monte secutæ
Incubuere trabes:abductaq; flumina ponto.
Fit fragor:æthereas ceu Iuppiter ardu⁹ arces
Impulerit:manus aut imas Neptunia terras.
Horruit immẽsum ponti latus:horruit omis
Armeniæ ꝓtentus Iber:penitusq; recusso
Aequore Cyaneas Myniæ timuere relictas.
Tũ gemitu ꝓpiore Chalybs:densusq; reuulsis
Rupibus audiri montis labor/& graue Titan
Vociferans:fixos scopulis dum vellitur artus.
Cõtra aũt ignari(qs enim nunc credat in illis
Mõtibus Alciden:dimissa ve vota retentet:)
Pergere iter socii:tantum mirantur ab alto
Littora discussa sterni niue:ruptaq; saxa:
Et simul ingentem moribundã desup vmbrã
Alitis:atq; atris rorantes imbribus auras.
Sol propius flãmabat aquas:extremaq; fessis
Cœperat optatos iã lux ostendere Colchos:
Magn⁹ vbi aduersũ spumãti Phasis in æquor
Ore ruit.cuncti pariter loca debita poscunt:
Signaq; cõmemorant:emẽsasq; ordine gẽtes.

Dãtq; ratẽ fluuio.simul æthere plena coruscо
Pallas:& alipedũ Iuno iuga sistit equorum.
Ac dũ prima graui ductor subit ostia pulsu
Populeos flexus:tumulumq; virentia supra
Flumina cognati medio videt aggere Phryxi:
Quẽ comes infelix Pario de marmore iuxta
Stat soror/hic sæuæ formidĩe mœsta nouercæ
Inde maris:pecudiq; timẽs imponere palmas.
Sistere tum socios iubet: atq; hic prima ligari
Vicula:ceu Pagasas patriũq; intrauerit amnẽ.
Ipse graui patera sacri libamina Bacchi
Rite ferens vmbrã vocat: & sic fatur ad aras.
Per gen⁹:atq; ꝓpes tecũ mihi Phryxe labores
Tu ꝓcor orsa regas:meq; his tuteris in oris
Tot freta:tot dure properãtia sidera passum.
Phryxe faue:& patrias etiã reminiscere terras.
Tu quoq; nunc tumulo nequicq̃ cõdita inani
Annue diua maris:numeroq; accede tuorum.

vt qd post relictum erat propius instare conijcerent. Posset forsitan quis textum referre ad Chalybas arma fabricantes: quos Phineus dixerat perq̃ feroces. Sęuissima q̃q̃ Gẽs Chalybũ duris patiẽs cui cultus in aruis: Et tonat afflicta semper domus ignea massa. Malo ipse ad Chalybeos Promethei laqueos respicere, qui etiam pœnę exemptus ferreum annulum: vt dictum est, gestauit. Vociferãs. Cum mirũ sentiret dolore. vi enim summa fractis cõpagibus vellebatur ab Hercule: qui & Thesea petrę infernę insidẽtem euulsit, inquit Gellius, natium partibus relictis addit Cæl.in secũdo. Vellitur. Synecdoche est. Alcidẽ. quem in Mysia reliquerãt vix crediditssent tãtũ terrę pagrasse inter gẽtes Barbaras. Retẽtet. Quis illud speret qd dimissum est? magno interdũ alicuius rei desiderio flagram⁹, optamusq; inter vota ꝓcipuã, q̃ denuo non sperãt si nos cã dimiserim⁹. propterea ante monuim⁹ capillatã fortunã esse auide ꝓhendẽdã, q̃ dimissa nõ reuocatur: eritq; sentẽtia nõ illepida in illũ lata q qd optatũ semel dimisit redhibere neqt, vota dimissa ne sperauerís. Pergere iter. Peragebant Arg. inceptũ iter. Tm. solũ. Niue. Quæ cum fracto vertice decidebat. Moribũdã. Moriẽtẽ. notũ satis puto quod Cesell. Terẽtusq; Scaurus, Gel. Prisci. Seui⁹ & Vall. de dictionibus in bundus exeuntibus asserunt. Et per vmbram intermorientem, qd notatum est, intelligere potes fluuium Promethei regionem inundantẽ: quo diducto in alueolos terræ superficies apparebat præter eam quæ coactas aquas receptabat. Sic moribũdam vmbram dixeris aquilæ fluuij obũbrantis prius & inũdantis terrã: qd poeta refert ad auem, quę protensissimis fuerat alis. Auras. Aera. Imbribus atris. Cruore alitis morientis, quã Herc. sagittis petierat. Propius. Tendens ad occiduũ pelagus. Flammabat. Cũ ignis putetur aut igneus a poetis, qd negarũt Peripatetici: vt multis ꝓbat Cęl.in.xiij. Extrema lux. Litori Colchico appulerunt Argo. sole occidente. Colchos. Dicti sunt a Colcho Phasidis filio. Ore. Ostio. Debita. Post tantum laborem. Signa. Quæ Phineus dederat dicens. Inde omnẽ innumeri reges p littoris orã Hospitij quis nulla fides: sed limine recto Puppis & ęquali trãscurrat carbasus aura. Sic demũ rapidi venies ad Phasidis. Emensas. Quas nauigio post terga reliquerant. Dantq; ratem. Euxinum linquentes mare Arg. sunt ingressi Phasidis fluẽtũ. Dãt. Dirigũt. Aethere. Lumine. Sistit. Cũ finis esset laboris Iuno soluit iuga eqs. Licet Iunonis curr⁹ a caballis siue eqs tract⁹ sępe videat apud Home. quo etiã Pallas ipsa comes Iunonis recipit: possum⁹ nõ indecore fictũ a poeta dicere qd de eqs naues aduerso flumine trahẽtib⁹ cõspicit. Cõstat eñ Pallada & Iunonẽ Argo. fuisse auxilio: quos in portu cernens aptissime iuga sistere credit. sed hoc fit cõsilium. Pulsu. Motu & ĩpetu magno. Populeos. Recte fingit poeta populos ad Phasin multas crescere: ĩ quas Phaetõtis sorores cõuersę putantur, qui Solis erat fili⁹ a Colchis maxime culti. Tumulum. Teste Mel. iuxta Phasin tẽplum est, lucusq; vetere fabula pellis aureæ nobilis. Pario de marmore. Candido. & recte ex marmore Pario illi⁹ statua est erecta, quæ virginitatis candore insignita excessit vita. Maxima sane fuit operũ nobilitas, ingensq; artificium in Marmore, quem lapidem dixere Lychnitem: quoniam ad lucernas in cuniculis cæderetur. author est Varro. Pli.in.xxxvj.lib. ait Sileni imaginem repertam fuisse in gleba marmoris Parij diuidẽtium cuneis soluta, in quo cap. si quis paruo legeret ꝓ pario: vt hic aliqui, merito exibilaretur: licet pensiculata glebæ paruitate non nihil afferre posset quo paruam non pariã Sileni imagunculã fuisse argueret. Legã Pario. Paruo admittãt alij si videatur potius, plurisq; faciẽdũ, q̃ parua esset Helle cum submersa est. Si Oedip⁹ in explicãdo ænigmate animũ adplicet, q cq d effuderit certũ est Phœbi oraculum. Si dauus, olitor ve quispiam opportuna locutus, gerræ sunt Siculæ. Sic Amyclas perire contingit iterum: quia nemo vel auertere potẽs exitium hiscere audet. si os aperitur Harpocrates os altera manu obsignans: altera linguam Momi virulentam ostendens indictt silentium. nec tamen ipse hac in re silebo. Paruus erat Phryxus vectus trans littora ponti. Parua Helle inuisis mersa puella vadis Succreuit Phryxus creuit non addita nymphis hic dea de pario marmore facta soror. Inde maris. sc; mœsta formidine. Nam si ad sequentia respiceres legendum tibi esset mari: qd minus congruit. Sæuæ. Nouercæ epitheton: vt iniusta. apud Virgil. perpaucæ siquidem sunt priuignos atq; filios amplexãtes. Sistere. Dicimus sistere socios, & socios sistere. Hinc stator Iuppiter, qui Romuli exercitũ fugientem stitit, recte appellatur Vmbrã. Phryxi. Pares. Vterq; procul a patria, inter barbaros fuerat vterq;, Phryxus a nouerca, Iason a patruo exactus compulsus ve ad indigna. Phryxe faue. Sabel. putat legẽdum esse foue: ego vero nihil muto. Nam ordo is erit non incongruus: me tuteris passum tot freta, & tot sydera properantia. deinde subiungit. Phryxe faue & reminiscere patrias sedes. Si qui velint Sab. hęrere: hunc ordinẽ obseruẽt necesse est: Tuteris me in his regionibus: & foue passum tot freta, & tot sydera. Nequicq̃. Cum dea facta maris fuerit non egens iustorum. Inani.

Promethei atĩ nulus.
Votũ dimissũ nõ sperandũ.
Sol nõ igne⁹.
Iunonis curr⁹
Popuſſ.
Helles monumẽtum.
Sileni imago.
Sistere.
Stator.

Sine cineribus.nisi dixeris non conditam:licet ad tumulum solennia a Phryxo posita.Conditur enim quis tumulo receptis cineribus & in vrnā missis.Itē vbi corp⁹ deest:nec ossa pñtia piari possunt,iuocatis manib⁹,tumuloq; statuto puluere insp̄sovita fūctis satisfit.

Aureū vellus

Aurea.dixim⁹ Eustath.scripsisse:q; Caprę ad Phasin vell⁹ ferūt:qd magni ꝓpēdij cā est. Vocāt arietes:q̄rū vellus est aureū,χρυσόμαλλου κριοῦ.iter q̄s hūc statuūt Ioui Phyxio sacrū q; illi⁹ auxilio fugiētes Phryx⁹&Hel.salutē:q̄ssēt, nō tātū Marti vt sępe dictū ē.Hecat.& plerique alij humana voce locutū Phryxi arietē scribūt: quē Calciope pro dote dederit. Sunt qui auream Ius statuā memorāt:ad quā repetendā missus est Iason. Suidas ait aureā pellē fuisse nihil aliud ꝑter librū i pellib⁹, quo auri ꝑ Chemeā cōficiēdi rō ꝑtinebat vocāt ali q Archimiā & Archemeā.Infaustos.Inter Sestō & Abydō vbi angustię maris sūt, submersa est Helle.Fœcūdi Iouis.Qui rex deorum, hominūq; est & genitor: cuius soboles cęlum impleuit,& terras.Orte.oritur Phasis e montibus Armenię:inquit Strab.Glaucū,Hippūq; in se recipiens. Iouis filius putat.Hesiod. in Theogo.ait Phasin,Indū,Nilum,Mæandrūq; & pleroq; alios fluuios Tethyos esse filios & Oceani. Axe niuali. q; Colchis septētrionalis sit,frigida regio,& niuibus abūdās. Dona.Quibus deos facimus propitios. Effigies.Docet Pli.xxxvj.lib. maris deos & Nereidas Oceanum & Thetidē fuisse aliquādo adfabre effigiatos. Quā magnus. Ordo erit tanta effigies te manet: quantus Enipeus & Inach⁹ iacet in antro.Cæl.in.ix.testat fluuios diuinis honoribus cultos fuisse:quibus & simulachra dicata sūt & Icones: effictoq; q̄sdam humana facie: item bubula. ipsum lege xlvij.cap. Dextra sine. Anastropha. In proram.Istud erat certissimum reditus argumentum.nam quā ꝑmensa fuerat maris viam obuersa respectabat tanq̄ ostentans qua redeundum esset.Pontum. legunt aliqui portū qd non placet.pontū enim & Phasidis ostia Argo spectabat nō portū. alioqui reditus spem prora obuersa non induxisset: qd signant sequentia.Dona dehinc.Prior breuis.Virg.Dona dehic auro grauia.sic de in compositis corripitur vocali sequente.inuenitur tamen productum.Pap.ij.Thebai.Hos deire iugis.vbi reponunt quidam prodire.Enn.a Gel.citatus Annibal audaci dum pectore dehortat.Pap. in.x.Nec deest cœptis:vnde hęc tā sera repēte Numina.& Sil. in.ji.Nostrique solutas Ductoris seruate manus:deinde resedit.sic in prœo. Pap.in.vj.Cum vacu⁹ domino præiret Arion.Firmet.Vinū siqdē cor lętificat:& vt inq̄t Plat.in libris quos de legib⁹ cōscripsit,tristitiā tollit:fouet vires:aios integrat & reficit,vt dixim⁹ i ꝑmū.Rapta ceres.Panis:vt apd Terē. Sine Cerere & Baccho friget ven⁹. Et Nęuiū Coqui⁹ comedit Neptunū, Cerere,&Venere. Fest.Pōp.interp̄tat pisces,panē & holera.i vltio iterp̄tamēto Pōpeiū vt iuuare Cęli⁹ nōnihil fferēs ex Paus.de Venere q̄ dī:ἐρυκποιός α φροδιτη:q̄ fatorū genitrix ē alēs feminia.Inde.Iterū iuocat Val.more Vir. Pāditē nūc Helicona deę.& Apol.i pricipio. iij.iuocātis Erato.εἰ δεγε μυν ερατω πορατισασο.Dea. Calliope:q̄ poesin adinuenit:aut Erato inuocat q̄

Aries Phryxi

Aurea pellis.

Iuppiter fœcundus.

Phasis.

Fluuiorū honores.

De in comp.

Præ in comp.

Vinum.

Ven⁹.i. holera

Qn̄ egomet rursus ꝑteruehar: aurea quando
Sestō:& infaustos agnoscent vellera fluctus.
Vos etiam syluæ:vos Colchidos hospitis oræ
Pandite:diues vbi pellis nitet arbore sacra.
Tunc tibi fœcundi proles Iouis orte niuali
Arcados axe deæ:fluuio modo Phasi quieto
Palladiam patiare ratem:nec dona nec aræ
Defuerint:tellure mea veneranda fluentis
Effigies te Phasi manet:q̄ magnus Enipeus
Et pater aurato quantus iacet Inachus antro.
Dixerat.atq; illi dextra sine versa magistri
Protinus in proram rediit ratis omine certo:
Fluminis os pōtumq; tuēs: Promittis vt ecce
Vtq; vocas reuehemur ait,sic deinde precatus
Arma iubet celsa socios depromere puppe:
Dona dehinc Bacchi:casus qui firmet in oēs.
Rapta ceres:viridesq; ꝑmūt lōgo ordie ripas.
Incipe nunc cantus alios dea:visaq; nobis
Thessalici da bella ducis,nō mēs mihi:nō hęc
Ora satis,ventum ad furias:infandaq; natæ
Fœdera:& horrēda trepidā sub virgie puppē.
Impia monstriferis surgunt iam ꝑlia campis.
Ante dolos:ante infidi tamen exequar astus
Soligenæ falli meriti:meritiq; relinqui.
Inde canens:Scythica senior iā Solis in vrbe
Fata laborati Phryxus compleuerat æui.
Illius extremo sub funere mira repente
Flamma poli:magnoq; aries apparuit astro
Aeq̄ra cūcta moues,at vellera Martis i vmbra
Ipse sui Phryxus monimētum insigne pericli
Liquerat:ardenti quęrcum complexa metallo.
Quondam & iam tacitę visus ꝑ tēpora noctis
Effigie vasta:socerumq; exterruit ingens
Prodita vox, Qui iam patria tellure fugatum

Quęrētemq; domus: his me considere passus
Sedibus:oblata generum mox prole petisti:
Tunc tibi regnorū labes:luctusq; supersunt:
Rapta soporato fuerint cum vellera luco.
Prętera infernæ quę nunc sacrata Dianę
Fert castos Medęa choros:quēcunq; procorū
Pacta petat: maneat regnis ne virgo paternis.
Dixit:& admota pariter fatalia visus
Tradere terga manu: tum falso fusus ab auro
Currere per summi fulgor laquearia tecti.
Mēbra thoris rapit ille tremēs:patriūq; ꝑcat
Numen:& ęoo surgentes littore currus.
Hęc tibi fatorum genitor tutela meorum
Omnituens:tua nunc terris tua lumina toto
Sparge mari:seu nostra dolos molitur optos:
Siue externa manus:primus mihi nūcius esto.

Orchestyn.dicūt alij historiā & amores: vnde Ouid. Nunc Erato:nam tu nomē amātis habes. In locū Apol.citatum interpres,Musarū inuēta enarrās,ait q; Clio inuenit historiā: Thalia Georgiā & circa plantas pragmatiā: Euterpe mathemata: Terpsichore pędiā: Erato Orchesin: Polymnia lyram: Melpomene cantū: Vrania astrologiā: Calliope vero Poesin.quę a poetis solet inuocari. Seruius in.vij.Aenei. Nūc age qui reges Erato/quæ tēpora rerum, Quis latio antiquo fuerit status.ait Erato positam pro Calliope. Land.addit inuocari Erato cui historia assignatur. Ex quo Virgi.loco quæ sequūtur Val.deduxit. Nam qd Virg.canit. Tu vatem/tu diua mone: dicam horrida bella. Dicam acies:actosq; animis i funera reges. Val.non dissimile affert. Alios.fine erroribus ad tempus impōsito bella exprimit tam acute & grauiter arma virūq; canens. Sic Virgil. sub vna Aeneide Hom. Odyss. & Iliad. complectitur. Atrox bellū inter Colchos scythasq; gestum non prosequitur Apoll.plurimū insistens in describendo Argon.regressum Pagasas nauigatū sit. Visa.a te. Da bella. dic & memora. Virgil. Qui sit da tityre nobis. Non satis.non sufficiunt hęc ora. Furias.furores bellicos excitatos furiatum interuentu & opera.aut dicas ephexegesin esse: nihil fuere fœdera Med.infanda,& cōnubia prę ter furias. Trepidam.cum vocalis esset/fatidica/animataq;,non durum istud est.poterat ēm Argo quātum foret monstrum Med.cognoscere. Lact.in illum Pap.locum qui est in.v.Theb. Ratis ipsa moram portusq; quietos Odit:& assuetī tēdit retinacula saxi/ait. Dure animauit nauem dicendo moram odit. Mirabilis est locutio quotiēs dura a poetis animātur. Sic vocales diximus quęrcus Chaonias/Achillis equos/& Cyaneos montes. Id manasse creditur a rubo virenti: menteq; quem Moyses conscendebat: & Balahami asella: quod non latuit ethnicos vates in Calcęis / Aegyptijsq; rebus experientissimos/putantes id vocale aut verius fingentes vnde vox & qua diffluebat. Nos ante ex Herod.de quęrcubus Dodoneis adtulimus aliqua. Honēda.propter venena & flagitia. Mōstriferis. Nā gentem produxerūt armatam. Ante dolos.priusq̄ bella canātur exponam Aeetę astus. Soligenę.sole genitus erat Aeetes. Impia.inter fratres. Meriti.digni qui a Med. falleretur/relinqueretur q;. Vrbe Solis.in qua Sol colebat. Regiam Colchorū ponit Diod. Sibarin. alij Cytan. vrbē aūt Solis dicūt Heliopolin.ab alijs Dioscurias fertur metropolis/magna fuit Sebastopolis/itē Neapolis. Inde canēs.s.dolos & ast⁹ Aeetę meriti reliqui. Meruit ēm primū fallt:ide reliqui. Sic malo dicere,q̄ ad sequētia referre. Senior. Ab Aeeta cęsū fuisse dicūt alīq aut iter mēsas aut vbi primū Colchorū regionē cōtigit. nūc poeta ostēdit senio fractū expirasse: postq̄ ex Calciope q̄tuor sustulit liberos,quā opinionē sequit Apol.enarrator ex Lucillo Thatreo Sophocle & Theone dicēs Phryxū duxisse καλκιοπην θυγατερα αιητου:& genuisse q̄tuor filios αργον/κυτισωρον/μελανα και φρονιν:& in Scythia obijsse. Cōpleuerat. dierū numerū pfecerat. Macrob.ait animas corporib⁹ sociari certa & cōstituta nūerorū rōne: ex quib⁹ q̄ diu aliquot supsunt,corpus ab anima non separatur. quum vero deficiunt,ait vim illam dissolui,qua talis constabat societas. & hæc videntur fatalia vitæ tempora.qd nunc tangit poeta. Sed quando societas violēte soluitur,id præter fatum/fatalia ve vitę tēpora accidit.quod Virgil.intelligit dicēs. Nam quia nec fato &c.& Explebo numerum reddarq; tenebris/legatur Macrob.primo de Som. Scip. Aries.qui primus est locatus in Zodiaco. Aequota.vnde imminebat periculum. Martis.alij dixerunt Ioui Phyxio dicata vt visum est. Monimentum pericli. vt de naufragio liberatis dicitur qui periculorum insignia dijs offerunt vestes madidas/ tabulasq; naufragium testantes. Metallo.auro ardenti.quid aurum ardens sit pulchre docet Cęl.in quarto. Visus.in somnis apparuit regi. Quęrentemq; domus. Quos vidi codices domus habent in accusatiuo cū vsitatior sit domos. Ouid. Vestras quisq; redite domos. antiqui posuere domos pro domus in genitiuo: quos Virgil. in Aethna secut⁹ est. Sic nitor auri Sub laqueare domos animū nō angit auarum. Et nunc domus inuentum non deleui probe sciens multa antiquis licuisse. Prole. Calciope. Petisti.expetisti me generum. Soporato.quum luci custos serpens sopore vincetur. Infernę. Hecate. sic Virg. Iunoni infernę dictus sacer.& Iouem appellamus eo modo infernum. Quēcunq; Sequatur Anausim Alanorum Heniochorūq; regem. aut Styrum albanum: nec hic maneat,cui⁹ auspicio vel ius raptendum est. Fatalia terga. Sen. in Thyest. fatale vocat pascuum quo fatalis aries regum argiuorū pascebatur. Habuerunt enim vt Aeetes vellus/quo signabant thesaurum ingentem. Laquearia. dicimus laquear/are/arium pro locis incuruis/deuexisq;/& trabibus quib⁹ solēt muniri solaria. Patrium. Solem patrem. Aeoo. Sunt/& nunc populi qui orientem Solem precantur & adorant. In quadrupedibus Plinius Elephanta scribit Solem/Lunam/& sydera venerari. Omnituens. Omnia aspictens. Est siquidem sol mundi oculus teste Orpheo. ob id docet ex Sophocle Gellius hic nihil occultandum esse quando cuncta tuens/ & cuncta audiens tādem reuelabit dies. Sparge lumina. vt quod in nostrum exitium fit & vertitur pateat: aut imperfectū cedat. oderunt quippe lucem qui male operantur. Nostra. domestica. Medean Persenq; intelligit poeta. Externa. vt nunc Thessalica.

Erato Musarū inuēta

Vocalia ptātata.

Regia Colchorum.

Phryxi exit⁹

Domus.

Laquearia.

Solē adorātia

Excubias. Verba ſunt ad bella proficiſcentiũ
Mars vigila. Mars vigila, vt dicet̃ i.vj. Vox tua, quę p̃alta
& terribilis eſt. Anguis. nõ hui⁹ ſerpẽtis dẽtes
fuerũt ab Iaſone ſati: ſed Cadmeij. Mẽte. nõ
ſine Iouis volũtate/aut martis apollineiſq; ad
quos fuderat p̃ces Aeeta. Sed tutius Iouẽ di
xeris: cuius numine regũtur oia, & voluntate
diſponũtur: cui⁹ mẽs mundi molẽ agitat. Spi
ris. nodis. Graiũ. vnde periculũ impendere ſi
gnabat. Tyranni. Styri regis Albaniæ. Mon
ſtris. portẽtis. Mali ſeri. cui ſero occurri poteſt
ideo grauiſſimi. Virgi. Seraq; terrifici cecine
rũt omina vates. Sacerdos. cui⁹ erat regẽ mo
nere. Nec vulgi. Tyrãnicũ ſane iſtud eſt. Aee
Reges pij. tes populare nõ curat vtilitatẽ/nec rei publicę
ſalutẽ/priuatę iſiſtẽs: multũ diuerſus ab Aga
mẽnone qui pro mille nauib⁹ Iphigeniã ma
ctare nõ erubuit: & a Codro p̃rię vitã honeſta
morte redimẽte: a Meneceoq; ruitura Theba
rũ mœnia caſu ſuo releuãte. Tumidum facit
gradiuus cũ ſole: nõ timẽdũ eẽ taurus cũ ſer
pente p̃ſuadet. Nõ auditur vox ſacerdotis q̃
aliorũ ſunt reſtituenda monẽtis. exigit̃ frater
ſanũ p̃ſtãs cõſiliũ. Sic nulla inceſſit de gregis
ſalute cura. Ideo recte dictũ ẽ, Falli meriti/me
Duces in tyrannos. ritiq; relinqui. Duce repto. Facile eſt turbã in
tyrannũ ferociter inſurgere ſi offeratur cuius
auſpicio res geri queat. Sic ducibus Hermo
dio & Ariſtogitone Hippię dñatio cruẽta cõ
tuſa eſt. Idẽ de Thraſibulo legit̃ & Bruto, qui
auſum inſigne auſpicati. xxx. tyrannorũ ni
miã impotẽtiã ſuperbiãq; intolerandã frege
rũt. Plurima eſt eorum turba qui ſe plębi du
ces in Tyrãnos dederũt. Materno ſanguine.
Solis filij. Filij fuerũt Aeetes & Perſes Solis & Hecates
vt pleriq; volũt. at Diod. ait ex Perſe Solem
duos ſuſtuliſſe filios Aeeten & Perſen. Poe
ta autẽ vult innuere ex eadẽ matre natos eſſe/
quib⁹ diuerſi patres eſſent. Nã Perſes vxorẽ
habuit Hecaten: ex qua Perſen hũc genuit: ex
qua & Sole natus eſt Aeetes. Genus ſępe cõ
fundit̃. hinc Apol. enarrator ait κιρκην fuiſſe
αδελφην αιητου. & ſecundũ Dionyſ. primo
argonauticon fuiſſe θυγατερα αιητου και εκα
τησ τησ περσεωσ, αδελφην δε μηδειασ. Ad
dit idẽ interpres Aeeten Colchos & Mæotas
gubernaſſe: Perſea vero Tauricę regiõis fuiſ
ſe regẽ. Præcipit. Sab. recipit p̃cipit, & ferẽtẽ
nõ ferẽtẽ nec p̃cipitat. ergo prę uenit patres q
aderãt volentes rem maturiori gerere cõſilio
& prudẽtia/nõ vi nec armis. volẽtes etiã regis
furori occurrere: q iã ſolio ęſtuans ira ſurrexe
rat. Sic Virgi. Si lac p̃ceperit ęſt⁹ vt nup. Nec
prę cipitat excluſero: cũ furore ęſtuãs/iraq; ex
trema percit⁹ ſibi nihil nõ licere ducẽs ſoliũ re
liq̃rit/patres e ſedib⁹ diſturbarit: fratrẽq; peti
uerit enſe. tractũq; videbit̃ a Romanis. q vio
lẽtia vſi e põtib⁹ patres interdũ p̃cipitabãt: le
gẽve promulgare volentes deiſciebãt. Cic. ad
Herẽ. j. Cœpio vt illũ cõtra ſen. conſ. interce
dẽtib⁹ collegis aduerſus rẽp. vidit ferre, cũ vi
ris bõis ipetũ facit: põtes diſturbat: ciſtas deij
cit: ipedimẽto eſt quo ſeci⁹ ferat̃ lex. & Sue. de
Cęſare loquẽs. Cũctati vtrũ i cãpo Martio p
comitia trib⁹ vocãtẽ ad ſuffragia ptib⁹ diuiſis
e põte deiſcerẽt: atq; exceptũ trucidarent. Sed
& Oui. p̃cipitare ſenes dixit: qd̃ Val. p̃cipitare

Tu quoq; ſacrata rutilant cui vellera quercu:
Excubias Gradiue tene: præſentia luco
Arma tubęq; ſonent: vox & tua noctib⁹ extet.
Vix ea: Caucaſeis cum lapſus mõtibus anguis
Haud ſine mente dei ſpiris nemus oẽ refoſſis
Implicuit: Graiumq; procul reſpexit ad orbẽ.
Ergo oẽs prohibere minas: prędictaq; Phryxi
Inuigilat: plena necdum Medęa iuuenta
Adnuitur thalamis Albani virgo tyranni.
Interea auguriis: mõſtriſq; minacibus vrbem
Territat ante monẽs ſemper deus: & data ſeri
Signa mali: reddi iubet exitiale ſacerdos
Vellus: & Aemoniis infauſtũ mittere terris.
Contra Sole ſatus Phryxi præcepta volutans
Aegro corde negat: nec vulgi cura tyranno:
Dum ſua ſit modo tuta ſalus. tunc ordine regi
Proximus: & frater materno ſanguine Perſes
Increpitare virum: ſequitur duce turba repto.
Ille furens ira ſolio ſe proripit alto:
Præcipitatq; patres: ipſum qui talibus auſis
Spem ſibi iam rerum vulgi leuitate ferentem
Enſe petit: rapit inde fugam crudelia Perſes
Signa gerẽs: omnẽq; quatit rumorib⁹ Arctõ.
Iamq; aderat magnis regni cum milibus vrbis
Primaq; in aduerſos fruſtratus prælia muros
Conſtiterat: datus & ſociis vtrinq; cremãdis
Ille dies: alterq; dies: cum Marte remiſſo
Debitus Aeæis dux Theſſalus adpulit oris.
Nox hoim genus: & duros miſerata labores
Rettulerat feſſis optata ſilentia terris.
At Iuno & ſummi virgo Iouis intima ſecum
Conſilia: & varias ſociabant pectore curas.
Virgo prior: magna pariter q̃s mole petam⁹
Cernis ait: Colchos habeant quæ pręlia: quiq;
Nũc ſtatus: hinc Perſes: illinc nõ virib⁹ æquis

Adparat Aeetes aciẽ: quibus addimur armis?
Cui Iuno: dimitte metus: nec prælia forte
Hic tibi grata negẽ: iãiã manet Aegida ſudor:
Et noſtros iam ſudor equos: ſtat pectore fixũ
Aeetę ſociare manus: ſcio perfida regis
Corda quidẽ: nullos Minyis exoluet honores.
Verum alios tũc ipſa dolos: alia orſa mouebo.
Sit p̃cor hęc: tua nãq; mihi comitãda poteſtas
Pallas ait: liceat graiis vt reddere terris
Aeſoniũ caput: & puppem quã ſtruximus ipſę
Iactatam tandem noſtro componere cælo.
Talia tunc hominũ ſuperi plaude mouebant.
Triſtior at nunq̃: tanto ve pauentibus vlla
Nox Minyis egeſta metu: nil quippe reperto
Phaſide: nil domitis actũ Symplegados vndis:
Cũctaq; adhuc magni veniãt dũ regis ad vrbẽ
Ambigua: & dubia rerum pendentia ſumma.
Præcipue Aeſoniden varios incerta per æſtus
Mens rapit vndantẽ curis ac multa nouãtem.
Qualiter ex alta cum Iuppiter arce coruſcat:
Pliadas ille mouens: mixtũq; ſonorib⁹ imbrẽ:
Horriferã ve niuem: canis vbi tollitur omnis
Cãpus aquis: aut ſanguinei magna oſtia belli:
Aut altos diris fatorum gentibus ortus.

pres. Pars putat vt ferrent iuuenes ſuffragiã
ſolis Põtib⁹ ifirmos p̃cipit aſſe ſenes. inde vo
canẽ Depõtani ſenes. Vide Heraſ. i pria Chil. Depontani ſenes.
Ferentẽ. concipientẽ iã ſpem regni: aut ſi ſerẽ
tẽ placet legere, p̃mulgãtẽ qd̃ cõceperat. Vul
gi. nihil turba vulgari incõſtãtius leuiuſq;. Si
gna. crudelitatis fraternę argumẽta. Arcton.
populũ ſeptẽtrionalẽ. Fruſtrat⁹. cũ ſperaſſet
vrbe potiri. Alter. ſecũdus. Remiſſo: cũ pax
foret ſequeſtra: vt apd̃ Virg. i. xj. Pactitiã pu Pactitia ceſſatio.
gnę ceſſationẽ vocat Gell. in prio εκεχειριαν
& iducias. Miſerata. noctu quieſcũt corpora,
& reficiuntur diurno labore feſſa. Grata. Sũt
Palladi & Marti arma gratiſſima & bella. Iãiã
manet. ſtatim ſudabit clypeus tuus: quo pxi Clypeorum ſudores.
mũ ſignabat laborẽ imẽſum. Nec ſine hiſto
riæ fide eſt q; ſudor etiã ſãguine⁹ i clypeis vi
ſus fuerit. Terebanẽ (inqt Iul. frõt.) Sertorij
milites ſcuta extriſec⁹/equotũq; pectora cruẽ
ta cõſpiciẽtes: qb⁹ victoriã portẽdi dux pru
dẽtiſſim⁹ interp̃tat⁹ eſt: qm̃ partes illę hoſtiũ
cruore ſolerẽt aſpgi. Aegida. Scutũ operuit Aegis.
Iuppiter Amaltheę caprę tergore contra tita
nas cõgreſſurus. inde nomẽ Aegidi & Aegio
cho Ioui caprino lacte educato. Cęl. ait ſuem Sus Iouis nutrix.
Ioui naſcẽti mãmã ſubmiſiſſe: ac pueri vagi
tũ audiri gryſmo vetuiſſe. De Aegide, Gor
gone, & Perſeo, multa canit Apoll. in quarto
& enarrator poetę. Seruiⁿ i illũ Virg. locũ. Sal
ſuſq; p artus Sudor ijt. refert laborẽ portẽdi.
Land. calamitatẽ. Stat fixũ. cõſtitui Aeetę fa
uere licet pfido & prorſum ingrato. Alios do
los. quib⁹ aſtus regis retundã. aduerſus eũ ſu
telam ſutela opus eſt. & vt inqt Terẽ. fallacia
alia aliã trudit. Sic cuneus cuneum, techna te
chnã. Mouebo. aliq̃ moliar, texãq;. Sit p̃cor.
Verba ſunt Palladis. Superi. vt apud Hom.
pro Græcorum/Troianorũq; laude Pallas &
Venus: Neptunus & Apollo: Iuno & Diana:
Mercuri⁹ & Latona: Vulcan⁹ Scamãder & Si
mois. & apd̃ Virg. Iuno & Ven⁹: apd̃ Pap. Iu
no/Pallas/Bacchus. Egeſta. exacta. nũq̃ tãta
fuerãt pculſi formidĩe. Nil quippe. nihil actũ
videbãt Cyaneis ſupatis / inuẽtoq; Phaſide.
Pẽdẽtia. incerta adhuc. Vndantẽ. abundantẽ
curis & agitatũ fluctuãtẽq;. Nouãtẽ. excogitã
tẽ: excogitataq; denuo mutantẽ. id cura ingẽs faciebat nõ ſinens hoiem qeſcere nec mentẽ cõſtare. qd̃ primũ pla
cuit inde cẽſetur ingratũ. Qualiter. Erat Iaſon varia in aĩo reuolutãs: ſicut Iuppiter volẽs in genus humanũ ſce Fatalis vis.
leribus conſpurcatũ inquinatũq; animaduertere: aut vt deſiſtat terrere, modo pleiadas, modo imbres excitat/ni
uem horridã demittit prẽter ſolitũ, aquarum copiã: bellũq; triſte/interdum peſtem/famẽq; profert, alta fata & ve
tera reuocãs. quę ſi differunt̃, tolli tamẽ nequeunt, vt fuit poetarum philoſophorũq; inſigniũ ſententia, dicentiũ
perpetuam legẽ/diuinarũ ve legum ineuitabilẽ poteſtatẽ. vocant aliqui violentiã eiuſmodi ordinis Adraſtiam. Adraſtia.
Cęl. iudicium, iuſtitiam, mirandamq; ſapientiã. Videns itaq; deus gentium ſęuitiam ferocius progredi, nec qui
buſuis monitis emendari, inquit poeta, altos fatorũ ortus reuoluit: & ſupplicij grauitate moramentum & tardita
tem iuſte compenſat. Eſt ſane immenſa & exuberans dei maximi bonitas: cuius iuſtitia miſericordiæ fontibus Dei bonitas.
irrigatur: clemẽtia & manſuetudine mulcetur. Supplicia ipſe protrahit vt pœnitentię locus pateat: pulſat ſępiſſi
me vt excitet: manus porrigit vt lapſos releuet: vt ſolidius confirmet medicamen depromit: pertinaces & indu
ratos ſignis terret, caſtigatq; pœna, ſed leui quantacũq; eſt ſi meritum perpendis. vbi autem fruſtra monitos cõ
ſpicit, e viuentium medio reijcit: ne cũ nulli proſint, ſibi noceãt, alijs ſalutem inuideãt: & ſuo putore inficiãt. So
noribus. tonitru. Canis. ſpumoſis. Oſtia belli. ad illud reſpicitur/quod Virgi. canit. Diræ ferro, & compagibus
arctis Claudẽtur belli portæ. Ortus. originem & principiũ fatorum quæ gentes immites ſortitæ ſunt primitus.
Altos. veteres. non enim ſemper delictum pœna ſequitur prompta & repentina. Nec quis putet deletam vltio
nem cum dilata ſit. In memoriã acta reuocet, obſeruet præſentia, circa futura intentior, ne Iuppiter (vt cum poe
ta agam) antiquos fatorum ortus repetẽs ſupplicij dilationem ad executionem ſeueram toties ad iram ſi licet de
cere & vindictam prouocatus reducat. quin altius reſciſſo vulnere totus valens det operam vt ſupremo capiti Cõſilium ſalu
pulchre cohęreat. Sic prompta declinabit flagella iram iudicis præcurrens: & primo nitore reuocato lumen gra bre.
tiſſimũ facilius ſpectabit. Diris gentibus. ad quarũ terrorẽ deus procellas mouet/turbineſq; & vaſtitates inducit.

Molibus. conatib⁹ ſeu difficultatē reſpicias, ſeu meditamentorū altitudinē ac magnitudinem. Almum iubar. Sic Virg. diem almū vocat. Naſcere pręq; diem veniēs age lucifer almū. ab alendo. eſtq; iubar neutr. g. Ennius in Maſcu. protulit. Interea fulgit albus iubar hyperionis curſum. Veterū. ne legas verū dictionē trūcā/& mutilā. Veterū, q nō fuerūt ea quaſum⁹ audacia. Preces & dicta ſupbus. ſi nras p̄ces ſpuerit. In ſupbos q p̄ces negligūt efferunt mīſti poetę. Sen. i Herc. Fur. Sequiť ſupbos vltor a tergo de⁹. f. Nemeſis. Oui. quoq; multis i locis quātū pepererint exitiū p̄ces cōtēptę apte oſtēdit. Hom. ix. Ilia. ꝓpulchre Preces fingit Iouis famulas comites alterius famulę Ates, quā dicūt offenſā/nocumētū ſeu detrimētum: cuius ante meminimus. Strabę quidē ſunt, claudę, rugoſę: cū robuſta ſit Ate veloxq; & integra, comites p̄currēs, mūdum vniuerſum peragrans, genus humanū ledēs Cui malo occurrētes Preces pro cultorib⁹ Iouem adeūt: quas admittit/reuereturˇexaudit. Sin ſpretæ fuerint, magna imminet pnicies. Hęc & plura Hom. docēs deos exorabiles eſſe quos lęſim⁹ ſi hoſtię, ſacrificia, votaq; & libamina offerātur. In arctis. in tāta rerū anguſtia nōdebemus pudore vinci. Nouem. nouenarius numerus vtpote pfectiſſimus a mīſtis celebrat, a numero em impari ad imparē procedit: & impariter impar i impares partiť triadas. Virg. Nonies ſtyx iterfuſa coercet. Vnde per ora nouē vaſto cū murmure mōtis It mare prępruptū. Ouid. Se putat oblit⁹ regiſq; dulciſq; meiq; Nonus i officio. Auſo. Ter bibe: vel toties ternos: ſic myſtica lex eſt. Plura refert Cęl. in. xij. Illud nō p̄termittēdū adiūgēs nouē muſas dici Heliconidas: nō ab Heliconē mōte: ſed qa organū qddā muſicū dī Helicon: i quo nouē ſunt chordę: quarū tres ſunt epitati/tres Hemiolij/& tres Diplaſi. Nō eſt tā ſpnēda illorū opinio/q aiūt Heliconē vñ Heliconiades ſunt muſę appellatę, Atticę regiōis mōtē Phocidi vicinū: nō qdē alterū ex Parnaſi cacuminib⁹ vt falſo oſtēdit Seruiˢ. & qui illū ſequiť Tortell. teſtis eſt Beroald. Circęi cāpi. Apol. vocat κιρκαιον πεδιον a Circe. Luce reducta. orto iā ſole. Sēſerat vt. nō eſt legēdū &. ſenſuſq; eſt: poſtq̄ Medea varijs territa ſomnijs ſenſit noctē pręteriſſe. Primi. primū oriētis. Luſtrātia flumina. Sōnijs cōtaminata Med. fuerat. Seruˢ in. viij. Aeneid. ait noctē ſolo polluere ſomno. Vñ Virg. inq̄t. Nox Aeneā ſomnuſq; reliquit. Surgit: & ætherei ſpectans oriētia ſolis Lumina rite cauis vndā de flumine palmis Suſtulit. & Perſ. Sat. ij. Et noctem flumine purgas. i. ſomnia nocturna. Et Flac. nī Virgi. imitās verbis vtiť ſacrificalib⁹ dicēs. Et horrēdas luſtrātia flumīa noctes. Intelligunť em terrifica Medęę ſomnia a deis inſpirata q̄ futura erāt neceſſario portēdētia. & dicūť θεοπνευστα quaſi diuinit⁹ inſpirata. Tū aqua op⁹ erat. Nec ſolū ſomnia nocturna fluminib⁹ ablui & expiari contingebat: verūetiā q̄cūq; erant cęde/cadauerūq; cōtactu polluta, qd Macrob. j. c. li. iij. fatur. multis explicat. & nos a pctō ſolui poſtulātes āpliuſq; ab iniquitate lauari man⁹ abluim⁹: & iniquus Solymo

Almus dies.

Preces non ſpernendę.

Nouenarij celebratio.

Helicon.

Noctis cōtaminatio.

Sic tum diuerſis hinc atq; hic molibus anceps
Pectora dux crebro gemitu q̄tit: optat & almū
Iam iubar: & certi tandem diſcriminis horas.
Tunc defixa ſolo: cœtuq; intenta ſilenti
Verſus ad ora virū: qd̄ primū ingētibus auſis
Optauiſtis ait: veterūq; quod horruit ætas:
Adſumus en: tantūq; fretis enauimus orbem.
Nec pelagi nos mille viæ: nec fama fefellit
Soligenam Aeetē media regnare ſub Arcto.
Ergo vbi lux altum ſpargit mare: tecta petēda
Vrbis: & ignoti mens experienda tyranni.
Annuet ipſe reor (neq; inexorabile certe
Quod petimus) ſin vero p̄ces & dicta ſupb⁹
Reſpuerit: iam nunc animos firmate repulſæ:
Quaq; via eſt patriis referamus vellera terris.
Stet ꝓcul: & rebus ſemꝑ pudor abſit i arctis.
Dixerat: & Scythicā qui ſe comitent ad vrbē
Sorte petit: numeroq; nouē ducunť ab omni.
Inde viam qua Circęi plaga proxima campi
Corripiunt: regēq; petunt iam luce reducta.
Forte deum variis per noctē territa monſtris
Senſerat vt pulſas tandem Medea tenebras
Rapta thoris primi iubar ad placabile Phœbi
Ibat: & horrendas luſtrantia flumina noctes.
Nanq; ſoporatos tantis in ſedibus artus
Dum premit alta quies: nulleq; i virgine curæ
Viſa pauens caſtis Hecates excedere lucis.
Dumq; pii petit ora patris: ſtetit arduus inter
Pontus: & ingenti circū ſtupefacta ꝓfundo.
Frater & amne ſequantes: mox ſtare pauētes
Viderat intenta pueros nece: ſeq; trementem
Spargere cęde manus: & lumina rūpere fletu.
His turbata minis fluuios: rīpamq; petebat
Phaſidis ęquali Dryadum comitante caterua.
Florea per verni qualis iuga duxit Himetti:

Aut ſicula ſub rupe choros: hic greſſib⁹ hęrēs
Pallados: hinc clarę Proſerpina iuncta Dianæ
Altior: ac nulla comitum certante priuſq̄
Palluit: & viſo pulſus decor omnis Auerno.
Talis & immitis geminę cum lumine tędę
Colchis erat: nondum miſeros exoſa parētes.
Vt procul extremi gelidis a fluminis vndis
Prima viros tacito vidit procedere paſſu:
Subſtitit: & mœſto nutricē affata timore eſt.
Quę man⁹ hęc certo ceu me petat agmie: nrō
Aduenit haud armis haud vnq̄ cognita cultu.
Quere fugā precor: & tutos circūſpice ſaltus.
Audit virginei cuſtos grandęua pudoris
Enioche: cultus primi cui creditus æui.
Tum trepidā dictis firmās hortať alumnam.
Nō tibi ab hoſte minę: nec vis ait vlla ꝓpinq̄t:
Nec metus: externo iam flāmea murice cerno
Tegmina: iam vittas frōdemq; imbellis oliuæ.
Grai⁹ adeſt: graio ſic cūcta ſimillima Phryxo.
Sic ait: ac Iuno pulchrum longiſſima quando
Robur cura ducis magniq; ſedere labores:
Mole noua & roſeę perfudit luce iuuentę.
Iā Talaum: iāq; Ampyciden: aſtroq; comātes

rū prępoſit⁹ Pōtius man⁹ lauit: cui⁹ mētē impurā & cōtaminatā pōt⁹ ab ipietate nō expurgaſſet. tetigit & hoc Sen. in Hercu. Ignouit tamen ſibi nam furoris fonte Cyniphio ſcelus ſub axe Libyco terſit: & dextram abluit. Sed hic loqmur de luſtrāda nocte. Nos ſane ſupplices a deo petere ſolem⁹ vt procul ſomnia recedant/& phātaſmata nocturna, ne corpus perferat qd̄ animus non ſentit: inquit Beatus Auguſt. Tales noctes lachrymę luſtrāt & flumina viua. Horrēdas. ſomnia terrifica. Nāq; exprimit ſomniū quo noctem dixit polluta ideo luſtratione indigentē. Nullę curę, quę ad ſomniandū impellere potuiſſent. Viſa. ſignat fugā & cōnubium. Caſtis. qui ſacri erant Dianę virgini quæ dicitur Hecate. Patris. Aeetę. dum vellet patrē amplecti, non potuit ꝓpter longum interſtitium. Inter. nam Theſſalia & Colchis ponto diuiditur. aut etiam nauigantem ſignat. Stupefacta. attonita q; procul a patria inter ignotos/& in mari. Legit Sab. ſtipata. Frater & amne ſequi nantes. fuit qui legunt Fraternam mortem ante ſequi: intelligētes mortē Abſyrti ſeu Aegialei quē Medea i loco qui dictus eſt τομοσ, manib⁹ diſcerpſit. Sed illud eſt a poetę progreſſu alienum. legit Sab. aliquādo Frater & a mēto nantes. quod vt ingratum recte damnat: nūcq; legit vt impreſſum etiā habet codex Bonon. Senſus autem erit. Abſyrtus videbatur ſequi nantes: eos intelligēdo qui Argo. ſequētes fluctibus obruti ſunt vt Styrū regem & alios. Aut reſeras ad Argo. nauigātes. id ſi nō placet admittatur fraternam mortē ante ſequi &c. viderat Med. Colchos ſequi Argon. ante cędem fratris: mox tto attonitos ſcelere ſtetiſſe, curſū q; repreſſiſſe. Nam Aegialei mēbra remorati dicūtur collegiſſe. iſq; ſenſus facilis eſſet, licet vt dixi a Val. videatur remot⁹, ſi deinde repetereť viderat Med. pueros intēta nece trementes & ſe trementē &c. quod eſt duriſſimū: ideo priora placent. Amne. Iſtrum intelligit: ad cuius oſtium Colchi Argon. conſecuti ſunt, vt videbim⁹ in vlt. Pueros. Dindymū & Alcmenum. nam Theſſalus in tēpore aufugit. quod tamē poeta nō cecinit morte pręuētus. Fletu. q; vel cędē cōmiſerat: vel verius q; ab Iaſone deſerta in gratiam redire non poterat. Minis. ſomnijs portendentibus ſcelus tam indignum, minas, & repudium. Fluuios. quorum fluento ablueretur ne illotis vt aiunt manibus ſacram Hecates ædem ingrederetur. Sicula vrbe. Adranium vrbem ſignare poſſumus: iuxta quā factus eſt Proſerpinę raptus. Id totum ſatis apertum illi qui ſecundū Claud. de raptu Proſerpi. euoluerit. Proſerpina. huius prima indifferens eſt. Sene. Vidiſti Siculæ regna Proſerpinæ. Priuſq̄ pallor plurimū de forma tollit. Auerno. Plutone. qui Auernus & Orchus dicitur. Hanc facit comparationem Papin. in Achill. commendans Deidamiam a pulchritudine. Quales ſiculę ſub rupibus Aethnę Naiades Aethnęas inter Diana feroxq; Pallas. Erunt forſan qui Ennam non Adranium intelligent per vrbem Siculam. de qua & Aethna multa Partha. a ſtudioſis non prætermittenda. Diodo. ſane in quinto ait Medeam ad templum Solis quod erat in littore ſitum cōfugiſſe quo tempore Argonautę a Taurica in Pontum noctu delati ad templum peruenere. ibi Medeam iuxta littus ambulātem quum inueniſſent ab ea de hoſpitium cęde edocti virginis humanitatem collaudarūt, & quæ ſequūtur. Immittis. Omnes codices immittis habent: vide an gratius ſit immitti aut immitis dicas pro inquieto poſitum quum Medeæ animus non eſſet in tranquillitate. Parentes. Aeeten & Hecaten/ſeu Hypſeam vt alij dicunt. Fluminis. Phaſidis. Nutricem. Heniochen. in hoc ſeruatur honeſtas. Rarenter enim videbis virginem ſine duce, vt hic ſine nuttice. Apud Papin. non eſt Antigone ſine ſene: nec ſine nutricibus ſunt Adraſti filiæ: quod ante relatum eſt. Flammea. rutila. Imbellis. vt diximus pacifere. Ac Iuno. ſenſus cum ordine erit. Iuno robur perfudit pulcherrimum: cui plurima erat de Iaſonis ſalute cura: & magni ſedebant labores. eſtq; ſedere modus vltimus pro primo. Nec præteritum tempus completum importat: quod metri ratio oſtendit. Perfudit luce. Virgilianū eſt. Nanq; ipſa decoram Cæſarem nato genitrix lumenq; iuuentæ Purpureum & lętos oculis adflarat honores. Talaum. fratrem Leodoci. Ampyciden. Mopſum filium Ampyci. quem diximus vaticinij peritiſſimum. vnde Mopſo certior adagium eſt. Tyndaridas. Caſtora & Pollucem. Comātes. ex quorū fronte plurimus manabat fulgor. & fit adluſio ad aſtra.

Tomos

Auernus.

Talaus.

Ipſe. Iaſon. Sirius. in ore canis eſt ſtella. Et quũ nox. põtj ſignari cometes: de quo Luc. in primo. Cæloq; volãtes Obliquas p inane faces:crinẽq; timendi Syderis & terris nutantem regna Cometẽ. videatur Pli. ca. xxv. li. 2. loquẽs de Cometis/Lampadib⁹/Hippeis/Pogonijs/Acontijs/Xiphijs / Pyretib⁹/ Ceratijs/ & Typhonib⁹. aut totum referas ad Sirium. Auro. aureo colore. quẽ Pli. dicit Chryſeum. Sęuo. regnoꝝ euerſionẽ aliquãdo & rerũ publicarum calamitatẽ portendẽte: ſi ad Cometẽ referas. Hebet Arcas. Bootæ lumẽ fit debile/obtuſumq; & languidũ. ne legas habet, vt recte monet Sab. Virg. ſane dixit lugubre rubere qd̃ nunc Val. hebere. Non ſecus ac liquida ſiquãdo nocte cometæ Sãguinei lugubre rubẽt: aut ſyrius ardor Ille ſitim morboſq; ferens mortalibus egris Naſcit: & ęuo cõtriſtat lumine cælũ. Iuppiter. quũ poſſem per cęlum æthereũ & lucidũ Iouẽ ſignare, cuius ſplẽdor facis illius crinitæ/cometæve/ ſi mauis dicere aut Sirij fulgori cederent: malo tamẽ ſtellã innuere. quod nec Cal. omiſit. Gliſcere. ardere. alias creſcere. Mirata. eſt. ſ. Hæret in vna. manet fixus in vnius aſpectu. Sentit. cognoſcit dominã eſſe gregis. Si dea. imitatio eſt Virg. in. j. O quã te memorẽ virgo : nãq; haud tibi vultus Mortalis: nec vox hoiem ſonat: o dea certe. An Phœbi ſoror? an nympharũ ſãguinis vna? Sis felix. Teq; renodatam. ex Virg. quoq; ſumptũ. Felix prole parens. Laus parentũ a filia: eſtq; thetorica progreſſio. Virgil. quoq; illud eſt. Qui tãti talem genuere parentes. Qui tulerit. qui te ſuſtulerit: connubioq; iunxerit. Quum tamen poeta in ſexto dicturus ſit Medeam monſtrum horrendum futurum/ & Anauſim Heniochum beatiorẽ Medeæ repulſa. Sed fer opem. Virgil. Sis felix noſtrumq; leues quæcunq; laborem. Hoſpita. ergo violari non merita. Pubes. cui parcendum eſt. Proceres. quibus non iniuria ſed honor impẽdendus eſt. Duc precor ad veſtri. ad vnam loquens plurale comprehendit dicens veſtri tyrãni. vt apud Virg. Et paucis comitãte Cupano, Cuius holorinę ſurgũt de vertice pẽnę. Crimẽ amor veſtrũ/formęq; inſigne paternę. vbi Seruj⁹ ait poſſe exponi p tuum. vt Vos o Calliope p̃cor. exponi etiã poteſt referendo ad Cygnũ & Phaetonta: vt etiã nũc ad Medeã & famulas: vt ſit ſenſus: duc me ad illũ q tuus pater & rex eſt harũ puellarũ. Fandi tẽpus. difficillimũ oim eſt i tẽpore aliquẽ adire & colloqui poſſe. Stetit. Iaſon. ſẽſus eſt Iaſon opperiẽs trepidãtis reſpõſum cõſtitit. Illa vero cunctata parũper &c. Quẽ petis. quia relatiuũ prẽcedit facile ts modus loquẽdi admittitur. vbi vero antecedẽs prẽit p antiptoſim excuſare ſolẽt aliqui. vt apud Virg. Vrbẽ quã ſtatuo vſtã eſt. & Terẽtiũ. Enunchũ quẽ dediſti nobis q̃s turbas fecit? Alijs tñ placet hanc interrogatiue legere/ illã vero locutionẽ diſtinguere: ita vt accuſatiu⁹ verbo p̃cedẽtis verſus adſuatur. qd̃ min⁹ placet. excuſent & illd̃ Plauti. Pici diuitijs q aureos mõtes colũt ego ſol⁹ ſupo. Parci⁹ itaq; Alexãder flagellãdus. Iuxta. ſ. ſunt. Hac duce. puella. nec legat cũ codice Bonõ. huc. Hoſtis. Perſes. Tutos.

Cometarum ſpecies.

Iuppiter ſtella

Veſtri an pro tui.

Tyndaridas. ipſe egregio ſupereminet ore:
Non ſecus Autũno q̃ cũ magis aſperat ignes
Sirius: & ſęuo cum nox accendĭtur auro
Luciferas crinita faces: hebet Arcas: & ingens
Iuppiter. aſt illum tanto non gliſcere cælo
Vellet ager: vellent calidis iam fontib⁹ amnes.
Regina attonito q̃q̃ pauor ore ſilentem
Exanimet: mirata tamen: paulumq; reductis
Paſſibus inſolito ſtupuit duce. nec minus inter
Ille tot ignoti ſocias gregis hæret in vna
Defixus: ſentitq; ducem dominãq; cateruę.
Si dea ſi magni dec⁹ huc ades (inqt) olympi:
Has ego credo faces hęc virginis arma Dianę
Teq; renodatam pharetris ac pace fruentem:
Ad ſua Caucaſeę producũt flumina nymphę.
Si domus in terris atq; hinc tibi gẽtis origo:
Felix prole parens: olimq; beatior ille
Qui tulerit: longis & te ſibi iunxerit annis.
Perfer opem regina viris. nos hoſpita pubes
Aduehimur Graiũ ꝓceres tua tecta petentes.
Duc precor ad veſtri (quicũq; eſt) ora tyrãni.
Aut tu prima doce fandi tẽpuſq; modumq;.
Nam mihi ſollicito deus: ignaroq; locorum
Te dedit: in te animos atq; oia noſtra repono.
Dixit, & opperiẽs trepidam ſtetit. illa parũper
Virgineo cunctata metu ſic orſa viciſſim.
Quẽ petis Aeeten genitor meus: ipſaq; iuxta
Mœnia: ſi veros poſſis diſcernere calles.
Hac adeo duce ferte gradus: ingentia nanq;
Caſtra alios aditus atq; impius obſidet hoſtis.
Dixerat hęc: patriũq; viã detorquet ad amnẽ:
Sacraq; terrificę ſupplex mouet irrita noctis.
Ille autẽ inceptum famula duce ꝓtinus vrget
Aere ſeptus iter: patitur nec regia cerni
Iuno virum: prior Aeetæ ne nuncius adſit.

Iamq; inerat populo: mediaq; incognitus vrbi
Cũ comes orſa loqui. Phœbi genitoris ad aras
Ventũ ait: huc adytis iam ſe de more paternis
Rex feret: hic ꝓceres audit: populoſq; ꝓcantes
Adloquiis facilis prę̃ſens pater admouet æqs.
Dixerat: aſt illi propere monſtrata capeſſunt
Limina: non aliter q̃ ſi radiantis adirent
Ora dei: veraſq; æterni luminis arces.
Tale iubar per tecta micat: ſtat ferreus Atlas:
Oceani genibuſq; tumens infringitur vnda.
At medii per terga ſenis rapit ipſe nitentes
Altus equos: curuoq; diem ſubtexit olympo.
Pone rota breuiore ſoror: denſęq; ſequuntur
Pliades: & madidis rorantes crinibus ignes.
Nec minus hic varia lętatus imagine templi
Ad geminas fert ora fores: cunabula gentis
Colchidos hic: ortuſq; tuens: vt pria Seſoſtris
Intulerit rex bella Gethis: vt clade ſuorum
a Perſe hoſtibuſq; non obſeſſos. Irrita. quia non ꝓfutura. vt Irrita ventoſę rapiebant verba procellę. Aere ſeptus. hoc eſt Virg. At Venus obſcuro gradientcis aere ſepſit, Et multo nebulæ circum dea fudit amictu. Patitur. Non ſinit Iuno Argon. videri. Virg. Cernere ne quis eos: neu quis cõtingere poſſit, Moliri ve morã & veniendi exquirere cauſas. Virgi. ait Aenean veneris vſum cõſilio: quãdo Carthaginẽ venit: a q̃ cũ Achate nubecula tect⁹ eſt. Hom. Odyſ. vij. ait Mineruã virgini puellę ſimilẽ hydriæ geſtatricem Vlyſſi obuiã venuiſſe vrbem Phęacũ volẽti ingredi/ monuiſſeq; cum illum prius nube operuiſſet, ne quis Phęacũ Vlyſſem contẽneret, & quis eſſet percontaretur. quos Val. modo imitat̃. Comes. Medeę famula. Phœbi gẽitoris. Solis q erat pater Aeetę. ἀπολλωνοσ ἐτιᾶ γενητορος meminit Macrob. ca. vj. li. iij. aitq; a Catone vocari Genitiuũ. Adytis. penetralib⁹ Solis. Hic proceres audit. q̃uis tyrãnus eſſet immanitatis mirandę & ſęuitię prę̃ſertim in hoſpites/ꝓceres tamẽ & populũ precantẽ audiebat adloquijs aditucq; facilis obſeruans ęquitatis erga ſuos. Radiantis. Solis. Stat ferreus. erat illic Atlantis ſtatua ferrea: aut ferreum dicas fortem conſtantẽq;: qui tanto ponderi nõ cedat. Erat autẽ Atlas ceruice cælũ ſuſtinens vt fabula ſatis cognitũ eſt: cui⁹ pedes ęquoris fluctibus iterluebãtur: & Sol ipſe equos & curruũ p terga agitabat. Soror. Diana. quę luna. Rota breuiore. Lunę circulus Solis longe minor eſt. ex Virgil. ſunt iſta. Ignes. ſigna pluuia vt Hyades quæ ſunt Atlantis filiæ. Hyades Iunius Pompo. in. xj. Col. ait Atlanta genuiſſe xv. filias Atlantidas/quæ figuratę fuerunt in cælo a Lycurgo, & collocatæ in effigiem tauri. Iungit inſuper illam quæ ex Hyadibus nupſit Syſipho, non videri: Electramq; poſt Troiæ euerſionem ſparſis capillis in Cometen fuiſſe verſam. Ideo regnorum deſolationem portẽdere. Imagine lętatus. Sic Virgi. Atq; animum pictura paſcit inani. Cunabula. principia. vt apud Virgil. Gentis cunabula noſtrę Centũ vrbes habitant magnas. ergo Aegyptus Aegyptijq; illic depicti. Nam Colchi vt ait Herod. ſunt Aegyptiorum colonia. Seſoſtris. Rex Aegypti bellicis rebus/tum erga deos munificentia/tum operibus in Aegypto conſtructis cęteros omnes anteijt. Primum in Arabiam a patrẽ miſſus eam ſubegit prius ſeruitio inſuetam. Inde maximã Libyæ partẽ occupauit: & patre defuncto ab Athyrtia filia diuinationis perita admonit⁹ ad monarchiã animũ adplicuit: cuius pedeſtres copiæ fuerũt. DC. hominũ milia. equitũ vero milia quatuor &. xx. currus bello apti. vij. Mil. &. xx. exercitui prę̃erãt viri bello exercitati: & a pueris virtuti dediti: erãtq; numero amplius ſeptingẽti, fraterna oẽs in regẽ & mutua beniuolẽtia. Cõuerſus itaq; ad Aethiopiã quę meridiẽ reſpicit, tributũ pendere quotannis ĩpulit. primuſq; oim nauib⁹ lõgis vſus mare rubrũ tranſijt: parteſq; maritimas ad Indos vſq; ſubiecit. Aſiam vicit. Et quod nunc maxime cõfert Diod. in. ij. ſubiungens ait. Scytharumq; gentem ad Tanaim vſq; ad fluuium/qui Europam ab Aſia diuidit pertrãſijt. Ibi multis Aegyptijs iuxta Męotim paludem relictis Colchorum genti originem prę̃buit. Hanc nationem ab Aegyptijs manaſſe argumento eſſe dicunt, q; apud eos pueri Aegyptiorum ritu circuncidantur, priſcum morem quem & Iudęi ſequuntur colonia ſeruãte. Inde tranſcendens in Europam Thraciamq; expeditionis finem illic poſuit. Reuerſus a fratre inſidijs petitus vix flammas euaſit: tandem quum tris &. xxx. regnaſſet annos oculis caligantibus ex voto vitã finiuit: cui ſucceſſit Pheron, ſiĩiter dict⁹ Seſoſtris, ſolus paternę cęcitatis hęres. qui admonitus vt in faciem mulieris frontem conuerteret quæ viro fida fuiſſet, ab vxore incipiens nullam præter Hortulã coniugem reperit incorruptam. qua in vxorem ſumpta reliquas omnes dignis ignibus tradidit. locum illum Aegyptij vocarunt Sacram glebam. De ſuperiore multa Herod. in Euterpe, & Diodo. in ſecundo, Strab. in. xvj. tradunt. cuius meminit Luc. in decimo. Venit ad occaſum: mundiq; extrema Seſoſtris: Et Pharijs currus regum ceruicibus egit. Lucani dictum extremum recte exponi poteſt duce Diodo. loquente de Seſoſtri & regibus victis. Si quando aut ad templum aut per vrbem accederet, quatuor ex eis loco equorum currui iunctis oſtendebat quum cæteros reges duceſq; bello præclaros ſuperaſſet, nullos ſibi neq; virtute/neq; rebus geſtis eſſe comparandos. Filij meminit Auſo. Et qui regnauit ſine nomine mox Seſooſtris. Herodo. codex ſemper habet σεσωστρισ Diodo. σεσωσισ, quum ω diuiſerit in οο Auſo. Dicunt ſtatuam eſſe Seſoſtris aut Mẽnonis ad Syringas ſedentis quam mutilauit Cambiſes. ea ſingulis diebus oriente ſole reſonabat: quem ſonitum diceres neruo Citharæ diſrupto ſimilem. Clade. Herodotus ait in Euterpe Seſoſtrim ad Phaſim conſediſſe: dubitatq; an rex diuiſo exercitu copiarum partem ad eam regionem incolendam reliquerit: an milites aliqui tam longam peregrinationem pertæſi circa Phaſim ſubſtiterint. Nam Colchi (quod iam dictum eſt) videntur eſſe Aegyptij.

Genitiuus.

Athlas.

Hyades.

Electra.

Seſoſtris.

Colchi circũciduntur.

Pheron.

Seſoſtris ſtatua.

Thebas. ſ. Aegyptias cẽtum portis inclytas. dicunt εκατομπυλους. vnde Pont. tertio de aſtris. Hinc ad cẽtiforem Nili ſubit oſtia Theben. fuerunt & alię vt dicetur in. vj. lib. Patriũ amnẽ. Nilum Aegyptiũ, in quem Seſoſtris ex mari rubro nauigabilẽ alueum conatus eſt producere, inquit Pli. c. xxix. li. vj. qd̃ inde tẽtauit Darius Perſarum rex: poſtremo Ptolemeus: qui foſſam eduxit latitudine centũ pedũ, altitudie. xxx. lõgitudine paſſuũ. xxxvij. milliũ & quingentorũ. Pli. ait omiſſam fuiſſe foſſionem, ne Nilus qui ſolus potum Aegyptijs prębet, immixto mari corrũperetur. Alij dicunt foſſores opus reliquiſſe inchoatũ territos Aegypti humilitate: quã trib⁹ cubitis mare rubrum excedit. Hos imponat. aliquos ex militibus: q̃ nõ Aegyptiacũ nomẽ ſed Colchicum retinere voluit. Colchoſq; nõ q̃ primus Colchis nomẽ impoſuerit: qui a Colcho Phaſidis filio nomẽ antiquũ habebãt: ſed q̃ remanebãt indigenarũ nomine vocari voluerit. vt Troiani in Italiã profecti nomẽ indigenarum retinuere. Arſinoen. Deſpaut. ait Arſinoen mulieris nomẽ apud Val. Flaccum in v. li. eſſe. Ego vero expono q̃ vrbe: etſi a muliere nomen ſortita/in Arſinoitica prębfectura vbi crocodylus domeſticus quẽ Suchum vocant, alitur atq; adoratur. Nutritur autẽ pane, carne, & vino a pegrinis oblatis: cuius hoſpes eſt inter alios celebratiſſimus. Hæc Strab. in xvij. Arſinoe quoq; & Berenice vrbes a fœminis inquit nomẽ ſumpſerũt. Meminit Pli. c. v. li. v. Illi. Codex Bono. oſtẽdit Nili: quod nõ placet. Senſus eſt. Illi Aegyptij Arſinoen repetunt & trepidã: Pharum. ſi trepidi. ad laudem Colchorum dicitur. Diod. in. ij. non alibi q̃ in Thracia Seſoſtris exercitum ſubiiſſe periculum oſtendit: vbi expeditionis finẽ ſtatuit. Tũcq; idem ſpolijs deuictarũ gentiũ plurimis ditatus in patriã redijt. Phari. inſula Aegypti eſt oblonga bicipitẽ portũ faciens. Pinguem amnẽ. fœcũdantem totã Aegyptũ Niliũ. Eſt ſane Aegypt⁹ ab antiqs orbis horreũ vocata teſte Cęl. quo dei animi gĩa & ſalutis cõfugere ſoliti ſunt. ipſum lege. xx. c. li. xvj. Nilus (inquit Diod. in prio) leniter fluẽs (prętereq̃ quũ fertur inter cataractas) quũ multam variãq; terram ſecum ferat/quibuſdã in locis humilibus paulũ ſtagnãs regionẽ facit fructiferam fertilẽq;/vtilitate cõmodiſq; cęteros orbis fluuios excellit. rigat tum cultas regiones tum incultas quanto tẽpore velint agricolæ. aquã enim leniter fluentẽ facile paruis aggeribus arcent: inducũtq; pro cõmodo terrę. Tãtam vero fertilitatẽ infert: & agricolandi facilitatem, vt quũ ſeuerint aut oues introducãt in cãpos ad cõculcanda iacta ſemina, aut aratro leni terram ſubducant: neq; niſi quatuor aut quinq; menſibus exactis ad meſſem redeũtes, breui tẽpore vberrimos fruct⁹ abſq; vlla impenſa aut dãno reportẽt. vineæ quoq; eodẽ modo rigatę vino abundãt. Terraq; inculta relicta pecori ad paſtum adeo exuberat herbis vt oues bis anno pariant: biſq; p̃beant lanam. De Nili autẽ incremẽto idẽ Diod. in prio multa proſequit. Et Lucret. in. vj. in quẽ Ioan. Bapt. de Nili incremẽto & cauſis & origine non pauca affert, teſtes varios citans. Sine imbribus. Inquit Herod. in Euterpe loquẽs de Aegypto. Ea plaga quæ ſine imbribus & ſine glacie perpetuo eſt. Sarmaticis braccis. Braccati ſunt Sarmatę totum corpus, inq̃t Pomp. Mel. & niſi etiã qua vident ora veſtiti. Error ſane patẽtiſſimus eſt in Pomp. Me. vbi legitur. Sarte auri & argenti maximarũ peſtiũ ignari vice rerum cõmercia exercẽt: atq; ob ſęua hyemis admodum aſſiduæ demerſis in humũ ſedibus ſpecus aut ſub foſſa habitãt totũ braccati corpus &c. Eſt enim legendũ Sarmatę: vt iſte locus ſatis liquido demonſtrat. huius erroris comes eſt Calep. Sunt autẽ braccę genus veſtis intonſę. qua regionis frigidioris incolę ad frigus propellendum vtuntur. vnde braccata Sarmatia, & Gallia Narbonenſis, inquit Gaguinus in primo. Et inter Belgas Luc. ait Vangiones eſſe braccatos. Et qui te laxis imitantur Sarmata braccis Vangiones Bathauiq; truces. Sulpit. vocat eas veſtes braccas ſi ſint breues/ſi lõgę Rhenones. Beroald. amplißimas interpretatur veſtes braccas. diuus Hieronymus pro fœminalibus vſus eſt. & No. Marc. vocat ſubligamina ex Cic. Strab. in quarto ait Gallos Sagis veſtiri/& prolixis vti braccis. Volat. ait eſſe femoralia/& aliquos inueniri qui aſſererent aliud eſſe genus veſtis, ſed nulla auctoritate. Carbaſa. veſtes ex lino tenuiſſimo: qd̃ Aegyptiacum maxime cõmendatur. vt meminit Herod. in Euter. linum Colchicum quoq; qd̃ dicitur a Grecis Sardonicũ. Permutant. illi Aegyptij carbaſeas veſtes in braccas mutant Sarmaticas. & tunc dicendum eſſet barbarũ Phaſim qui Colchicus erat fluuius. verior tamẽ textus mihi videtur, ſi legatur Barbarus Aegyptius permutat carbaſa. &c. Nec id tantum ex poetę perſona contingit: verũetiam q̃ a ſe omneis alias ſentit natio quęlibet barbaras. Et q̃uis mixtum eſſet genus in pleriſq;, ijdẽ mores, poteſt non incõmode Aegyptius dici Barbarus. Oſtendit Herod. Colchos fuiſſe Aegyptiorũ ſimiles/qui linum eodem ratione operentur: & quorũ vita linguaq; ſit cõſentanea. Aeam. Fuit nomẽ puellę quæ Phaſidis amplexus exhorrens deorum miſeratione in inſulã verſa eſt. Phaſis. nomen fluuij & vrbis, inquit Ptol. & nunc dei. Pharetras. venatrix erat, cui mos geſtare pharetram. Alligat. quia inſula eſt quã prętefluit Phaſis. vnde dicẽt in. vj. Illinc iuratos i ſe trahit Aea Batarnas. De Aea Calypſus ſede dixim⁹. Aeas autem fluuius eſt verſus Apolloniã ex Lachino fluens. Victam. aut labore feſſam/aut victã dixit virginitate expugnata. Populęq; in populos verſę. ſecũdum alios in alnos. Flebant. Laus picturę quę rem tam exacte exprimit. Ouid. ait lachrymarũ loco gũmi effluere. qd̃ electrũ dicitur. Dicũt Celtę Apollinẽ Aeſcula pij cędem lugẽtem pro lachrymis electrum fudiſſe. alij dicunt id cõtigiſſe cũ exilium indigne fertet. Sorores. Lãpetia/Phaetuſa/& Iapetia: quę poſt luctum diuturnũ in arbores verſę ſunt. Hũc lugendi ritum prędicãt aliqui in mulieres tranſijſſe circũpadanas, quę Phaetontis caſum miſerantes atris veſtibus diutiſſime fuerunt vſę. Phaetonta. qui filius Solis erat. hic recte pingitur quia Aeetę frater. Ater globus. recte explaudit Sabel. acer aliquãdo inuẽtum. Et nos ante in tertio legendũ monemus Magis vt mugitor anhelat Veſuius, attonitas ater cum ſuſcitat vrbes. Si em̃ in vtroq; loco fumorũ globos quos facit dẽſitas atros perpẽdis mihi dubitabis. Trepidũ. id eſt propter caſum Phaetontis igniti. aut legas tepidũ. qd̃ Ouid. lectioni non obnititur. Amnem. Eridanum/ſeu Padum. Iuga. quę Solis equi excuſſerant. Pyroenta. vt Simois flectitur. vnus eſt ex quatuor equis Phœbi. Sunt enim Pyrois Aeous Aethon Phlegon. ſecũdum alios Aethon & Panthus, citantes Mart. Quid cupidum Titana tenes? iam Xanthus & Aethon Frena volũt. Eſtq; vlt. in recto producta. nam ſcribitur πυροεις. Apoll. οιος Ἀουραιοθεν πυροεις· αυαπαλλαται ασηρ. Sumiturq; pro maris ſtella. teſtis Cenſorinus ca. xiij. li. de die natali. Columel. in. xj. Necdum nubifugo Borea Latonia Phœbe Purpureo radiat vultu: nec Sirius ardor Sic micat: aut rutilus Pyrois/aut ore coruſco Heſperus. etſi interpres Columel. dicit. Pyrois lapis precioſus a colore igniti dictus. Patrios. quibus affici ſolent patres ſuper natorum cęde aut calamitate. Formidantem. qui cauſa necis extiterat. Mulciber. Vulcanus qui omnia mulcet. eſtq; verbum ſimplex teſte Macrob. ſatur. vj. Prę ſaga. vt deus quæ futura erant noſcebat. Olim. quum præſens/futurũ/exactumq; tempus importet: nunc ex his duo habere poteſt: quũ venturos & cęlarat reſpiciat. Cęlarat. inſculpſerat. Pinus. nauis Argo Pagaſarum naualibus cõſtructa. Dea. Pallas ſeu etiam Iuno. minus tamẽ placet. Nuda. Inermi. Ipſa ſubit. quum dictum ſit in ſecũdo. Sæpe ipſa manu dignata carmã. Vocat. ad gloriam/famã/decuſq; tantum. hoc videtur dictum in primo licet introducta fuerit gloria: quæ ſola animos mẽteſq; peruirit. quã viridem & nunq̃ ſenęſcentem vidit Iaſon Phaſidis in ripa ſtãtem: iuuenęſq; vocãtem. Torto. ſinuoſo & incuruo. aut cum Sab. legas toto. Odryſio. Orpheos threicij. Trepidi. trepidantis conſpecta naue & Argon. armatis. Alij legũt trepidis: vt innuatur quod dictũ eſt. Triſtior at nunq̃ tãto ve pauẽtibus vlla Nox Minyis egeſta metu. Quem metum deus potuit vr cętera prę ſagire. Regina. Medea relinquens Aeetam & Hipſeam. Vrbs erat. Corinthus Creontis vrbs regia. Gemino. Ionio & Aegęo Ludus. propter nuptias. aut ſignãtur ludi Iſthmij. Tędę. in nuptijs p̃ferri ſolitę. Iugales. connubiales. Ille. Iaſon Creontis gener repudiat Medeam. Dirę. furię. Vltrices. reſpicit maxime ad Tiſiphonẽ: quę grauiter vlciſcitur repudia vbi cauſę non interueniunt honeſtę. De ritu diuortij multa affert Cæl. in. xvj. & in ſequenti cap. li. xvj. ait diffarreationẽ vocari nuptiarum diſſolutionem. vt contractum coniugij a farreo libo adhiberi ſolito confarreationem. & nunc quoq; peractis ſacris ſponſo & ſponſę panis aqua (vt dicunt) benedicta inſperſus & vinum offertur. cui ſimile celebrantes antiqui myſterium vocarunt confarreationem. Lętus gener. Iaſon q̃ nouam duceret ſponſam adprime lętus. Dicunt eos qui ad nuptias deuolant maxime lętari: quarum primus dies initium malorum eſt. horum lętitia rarenter ſero cõmutatur faſtidio. Hipponactes dicere ſolebat, duos duntaxat dies de vxore viro eſſe dulciſſimos: nuptiarum vnum/mortis alterum. Q̃ miſer autem eſt qui tali ligatur vinculo oſtẽdit Cęl. duplici epigram. Si quis ducta ſemel vxore alteras etiam attentet nuptias, Naufragus enauigat bis profundum difficile. Alterum eſt. Felix primũ quidẽ/qui nil cuiq; debet. Mox qui vxoris eſt expers. Tertio qui ſine liberis eſt. Q̃ ſi furens duxerit quis vxorem/gratiam habet ſi humarit ſtatim nuptam poſtq̃ dotem accepit vberem. Hęc noſcens ſapiens eſto: fruſtraq; Epicurum ſinito vbi vacuum quętere: & quæ Monades. Non tamen imprudentem dixero/miſerumq; qui perſuaſus ſecus fecerit. Turbata. quæ mentis turbatio/ægritudoq; animi ſit in muliere quæ reiecta pellicem domi manere conſpicit, oſtendit Sen. in vlt. trag. O q̃ cruentus fœminas ſtimulat dolor, Q̃ uũ patuit vna pellici & nuptę domus. Scylla & Charybdis Sicula contorquens freta Minus eſt timenda. nulla non melior fera eſt. & quę plurima ſequũtur mulierem Zelotypia laborantem exprimentia. Pellice. Creuſa. quę & Glauca dicitur, Creontis filia. deducũt aliqui a pellẽdo, q̃ ĩtroducta vxorẽ expellit. alij pellicio q̃ blandiens adlicit/decipitq; maritum/& in fraudem inducit. id enim ſignat Pellicere inquit Nonius. &

Nili defoſſo.

Colchos.

Arſinoe.

Crocodylus.

Pharos.

Aegypti fertilitas.

Braccati

Sarmatę.

Braccę.

Rhenones.

Carbaſa.

Colchicũ linũ

Aea.

Phaſis.

Aeas.

Electri origo.

Sorores Phaetontis.

Mulciber.

Olim.

Gloria.

Corinthus.

Repudium.

Diffarreatio.

Confarreatio

Dies dulces coniugibus.

Pellex.

Territ⁹: hos Thebas patriũq; reducat ad ãnẽ:
Phaſidis hos imponat agris: Colchoſq; vocari
Imperet. Arſinoen illi trepidęq; requirunt
Otia lęta Phari: pinguẽq; ſine imbribus amnẽ.
Et iam Sarmaticis permutant carbaſa bracis.
Barbarus in patriis ſectatur montibus Aeam
Phaſis amore furẽs: pauidas iacit illa pharetras
Virgineo turbata metu: diſcurſibus & iam
Deficit: ac volucri victam deus alligat vnda.
Flebant populęq; iuuenem Phaethõta ſorores:
Ater & Eridani trepidum globus ibat i amnẽ.
At iuga vix Tethys: ſparſumq; recolligit axẽ:
Et formidantem patrios Pyroenta dolores.
Aurea quinetiam prę ſaga mulciber arte
Vellera: venturoſq; olim cęlarat Achiuos.
Texitur Argoa pinus Pagaſęa ſecuri.
Iamq; eadẽ remos eadem dea flectit habenas.
Ipſa ſubit: nudaq; vocat dux agmina dextra.
Exoritur Notus: & torto ratis vna profundo
Cernitur. Odryſio gaudebãt carmine phocę.
Apparent trepidi iam Phaſidis oſtia Colchi:
Clamantemq; procul linquẽs regina parẽtem.
Vrbs erat hic contra gemino circũflua põto:
Ludus vbi extabat: tędæq; in nocte iugales:
Regaliq; thoro lætus gener: ille priorem
Deſerit. vltrices ſpectant a culmine dirę.
Deficit in thalamis: turbataq; pellice coniunx
Pallam: & gemmiferæ donum exitiale coronæ
Adparat: ante omnes ſecũ dequeſta labores:
Munere quo patrias pellex ornatur ad aras.
Infelix etiam rutilis correpta venenis
Implicat igne dom⁹. hæc tũ miracula Colchis
Struxerat ignipotens nõdum noſcẽtibus illa:
Quis labor aligeris: aut q̃ ſecet anguib⁹ auras
Cęde madens. odere tamen: viſuſq; reflectunt.

Palla. pellicator qui pellicit in fraudē codē test. Placet Gell. originem dare grēcam. Pallam. hæc late Sene. in Med. prosequitur. Est palla nobis munus ætherēq; domus, Decusq; regni pignus Aeetæ datum A sole: gēmis est/& auro textili monile fulgēs: Quodq; gemmarum nitor distinguit aurum: quo solent cingi comæ. Et Apul. primo de Asino aureo. Et vt illa Medea vnus diecule a Creonte impetratis inducijs totam domū eius/filiamq; cum ipso sene flammis coronalibus deusserat. Ante dequesta. prius enim vt docet Sene. q̄ pellicem cum Creonte vlciscerētur, precibus tentauit Iasoni reconciliari, beneficia in Iasona & Argo. collata/sumptosq; labores repetens. Ornetur. coronam mittit: qua nouę nuptę caput cingatur. Infelix. pellex. quæ igne coronali adrepta regiam secum

Domus. traxit. Domus. frequētior est in os accusatiuus. nunc in us, & supra Vt visum est. Ignipotens. vt Virg. fingit Dędalum fabrum ingeniosum posuisse immania templa Phœbi: sic Val. Vulcanum. Aut ideo finxit ꝙ Sesostri & omnibus Aegyptijs quorum pars vt dictum est hic consedit, esset gratissimus/qui prædixerat Sesostrim toti orbi imperaturum: cuiq; vt liberatori ignibus fraternis erept⁹ vota ipse persoluit. Quæ etiam singularia sunt

Vulcani Cyclopūq; opa. ædificia, a Vulcano/cyclopibusq; cōstructa dicūtur. vt de Martis habitaculo loquitur Pap. in. vij. Talem diuina mulciber arte Ediderat. Et Homerus de superorum domibus. quod huius libri finis ostēdet. Prēest insuper Cyclopibus: quorum opera imprimis cōmendantur. Hom. vij. Odys. Alcinoi regiam describens inquit inter cætera quæ summa erant arte fabricata, fuisse canes argenteos / aureosq; quos Vulcanus ad domus custodiam immortales/nulliq; senio obnoxios excuderat. Nondum noscentibus. non cognoscebant Colchi quæ futura Vulcanus prouiderat: & in foribus sculpserat. Secet. Medęa: quę cælis filijs serpentum auxilio per auras vehebatur. Odere. Colchi rem non capientes a tanto abhorrebant scelere / tantaq; impietate, etsi erant præ alijs immites. Idem error. Argonautę quid sibi vellēt ea nō intelligebant. Cum se sole. Adest Aeeta præpediens ne omnia distincte circunspiciantur. Sic apud Virg. Quin protinus omnia Perlegerent oculis nuiam præmissus Achates Adforet. ita legūt Cale. in verbo scribo, Pet. Crinit. & Macrob. in quinto cōtra Seruium. Edit se. exit. Dignus auo. Sole. nō dixit patre/qui omnes immanitate superauit. Meliora. dign⁹ qui nō cēderetur ab Argonautis. quod tamē poeta non absoluit. aut eorum opinionem latenter affert qui a Medęa membratim laceratum autumāt Absyrtum. Tum gener. prius legebatur Cytorus Phyontis & Argus. Aeolidę. quod carmē obscurum, nitorem recepit

Phrontis. Ioan. Bapt. procurāte. Fuit & Phrontis Menelai nauita filius Onetoris, cæsus a Phœbo inquit Homerus tertio odys. qui curabat rem nauticam. dicitur enim φρουτιό cura. Habetur autem hic prodeuntium ordo. Erat enim

Ordo prodeuntium. primus Aeetes/iuxta quem erat Absyrtus regis filius: inde Styrus Alban⁹ gener: qui tūc primū venerat: citiusq; venisset nisi bello implicitus Cytorio fuisset. Post Styrum Aeetę nepotes, Phryxi filij & Calciopes. inde alij pceres. Is autē honor Styro impensus est quia gener erat. vt apud Romanos in sententiarū rogationibus: quem consulibus visum erat honoris gratia extra ordinem illi præferebāt. Sic C. Cæsar Pompe. Mag. cæteris præferebat. Ioan. Bapt. in sensu textus eliciendo alijs forsan q̄ mihi videbitur pspicacior. ait ēm Sensus est poetę Styrum Albanię regem futurū vt citius adueniat: Sed bella Cytoria. i. populorum ita cognominatorum: qui accolunt Cytorum fluuium, detinuerāt inuitum. Cum quo Styro venerunt Phrontis Argus Melas & Cytisorus. nisi quis diceret venisse ex penetralib⁹. Potest etiam dici Styrum generum prodijsse tertiū: inde Aeolidas: qui cognito Persę aduentu/& patriæ discrimine bella distulerant Cytoria. vt ante. Et Troię differrat arma. Cytoria. docuimus Cytorum montem esse Paphlagoniæ/vtbēq; eodem nomine, Sinopensium emporiū. Volat. ait quosdā

Cytorus. legere Cydorū. forsan menda est. Ioā. Bapt. ait esse fluuium. Idē sentit Pius papa, ductus vt reor auctoritate Strabonis in. xij. qui buxum Cytori celebrat. qd inde sequit. littoris

Quin ídem Mínyas operum defixerat error:
Cum se Sole satus patríis penetralíbus edít.
Fílius hunc iuxta prímis Absyrtus ín annis:
Dígnus auo: quēq; insontē meliora manerent.
Tū gener Albanís Styrus quí aduenerat oris.
Dístulerāt sed bella Cytoría Phrōtís & Argus
Aeolídę: fraterq; Melas: quos aduena Phryxus
Progenuít: pariterq; leuí Cytísorus ín hasta.
Post alíí: quos præcípuo Títanía tellus
Legít honore patrís: motiq; ad prędía regís.
Admonet híc socíos: nebulamq; erūpít Iason
Síderis ora ferens. noua lux effusa Cytęis.
Conueniūt: rogitātq; víros: rogitātq; qd ausi:
Quídve ferant. Postq̄ primís inhiantía dictís
Agmína: suppressumq; vídet iā murmur Iason
Talía míranti propius tulít orsa tyranno.
Rex Hyperionídę: quē per freta tāta petūdū
Cœlícolę: & prima dígnum statuere carína:
Síquādo híc alíquā nostro satus orbe solebat
Thessaliā si quos Phryxus mēorare Pelasgos:
Híc tíbí tot casus horrenda tot auía mensi
Cernímur: ipe egomet ,pprio de sāguie Phryxi
Nāq; idē Cretheus ābobus & Aeolus author
Cū Ioue Neptūoq; & cū Salmonide nympha.
Me neq; nunc enses araęq; egere paternæ:

Nec tua Thessalícis q̄q̄ inclyta nomina terris
Spōte sequor. cuí nō iusso tot adíre voluptas
Monstra maris: cuí Cyaneos ítrare fragores:
Sceptra tuí toto Pelía sub nomine Phœbí
Maxía ab hoste tenēs: totq; illachrymātía díuos
Oppída: tot vigílí pulcherrima flumía cornu:
Ille meum ímperíis vrget caput: ille labores
Dat varíos: suus vt magnū rex spgít ab Argís
Alcíden Stheleno ípse satus: tamē aspera regū
Perpetímur iuga. nec melíor parere recuso.
Híc sibí me auratæ pecudís quiscūq; perículís
Exuuías perferre iubet. tibí gratía nostrí
Sít precor hæc: meritíq; locus: ꝙ iussa recepí:
Teq; alíum q̄q̄ Pelías speratq; cupitq;:
Promísí: & meliora tuæ mihí fœdera dextræ.
Sí petere hoc sæuí statuíssem sanguíne bellí:
Ossa dabat: pínduſq; rates: quodq; ante secutí
Inde nec audacē Bacchum nec Persea reges:

vero tractus supra centum stadia longus vicum habet eiusdem nominis, sed videantur quę sequunt/quęq; p̄cedūt. Codices Bonon. Cytorus habēt. quos iuuare videt Strab. in loco citato dicens Cytorum vrbem a Cyto-

Cytorus. ro Phryxi filio conditā. quod & Volater. repetit. Sed tunc dicēdum esset Phryxi & Calciopes liberos fuisse quinq; quum Apollo. tantum quatuor nominarit. Sensus tamen non minus esset apertus. Aeolidę. Aeoli pronepotes: qui Athamanta genuit Phryxi patrem.

Cytisorus. Cytisorus. Codex Bonon. habet Cotiorus. Despaute. legit Crotiorus. nos cum Apollo. Cytisorus, & Herodo. in Poly. dicente. Hoc quum Achęi expiationē loci faciētes ex oraculo Athamātē Aeoli essent immolaturi, Cytisorus iste e terra Colchide veniens eum liberauit. græcus codex habet. οι κυτιωρου του φρυξου παιδοσ αγόμοι. & paulopost. ατικοσ μερόσ ουτόσ ο κυτιωρόσ εξ γαιησ τησ κολχιδοσ. Forsan fit quod in dictiōe Mosinus & Mosinœcus. Ptol. codex habet κυτεωροσ pro κυτιωροσ. Titania. Solis: cuius filius erat Aeetes. Hic. tunc. Socios. Argonautas. Nebulam. Virgil. est. Vix ea fatus erat quum circunfusa repente Scindit se nubes & in æthera fudit apertum. Sideris. Virgil. Claraq; in luce refulsit Os humerosq; deo similis. Cytęis. Colchis. a Cyta vrbe. Diodo. Sybarim regiā nominat vrbem Colchoq;. Conuenerunt. Cytęi. Suppressum. Virgil. dixit. Conticuere omnes. Hyperionide. Solis fili. Petundum. eam

Petundum. formam pleraq; tertię & quartę coniuga. verba recipiunt. Nostro orbe. Graio. Cretheus. ad ea recurre quę dicta sunt in primum. Cum

Aeoli. Ioue. etsi multi sunt Aeoli, poetæ ad vnum omnia referunt. vt sæpe dictum est. Fuit autem Iuppiter ex Acesta Hippotę Troiani filia pater Aeoli: quem diximus fuisse Deucalionis. aut dicatur Iuppiter author qui fuit πατηρ ελληνοσ: vnde natus est Aeolus. Ait nanq; Apollo. enarrator ꝙ μελομπουσ fuit υιοσ αμυθαονοσ του κρηθοσ του αιολου του ελληνοσ του διοσ και δορίπωνησ. Neptuno. qui in Enipeum versus Tyro compressit: Peliamq; & Neleum genuit. Salmonidę nympha. Tyro filia Salmoneos. Ex qua &

Tyro. Cretheo natus est Aeson Iasonis pater. Me neq;. Non huc confugio aras paternas fugiens vt Phryxus. Cui non iusso. sensus. Cui posset esse voluptati ista profectio, tamq; difficilis nauigatio nisi iussus interueniret. Facit interdum necessitas vt quæ maxime debent displicere voluptati sint. Legi potest voluntas cum sensu patenti. Iusso. id mouere nos potest vt apud Sene. in Med. legamus Parcite iusso. vbi aliqui iusto legitant. Monstra. inter quæ illud fuit quod ab Hercul. in Sigeo littore trucidatum est. Tui. patris. Sub nomine. verior est textus sub lumine, id est sub dio/seu sub sole propius multa possidens. Diuos. quot sumus dij geniti. Stheleno satus.

Eurystheus. Eurystheus filius Stheleni. diximus Sthenelum fuisse Actoris filium. fuit & Sthenelus pater Cygni in Cygnū

Stelenus. auem mutati. Ouidius. Affuit huic monstro proles Stheneleia Cygnus: Qui tibi materno q̄uis a sanguine iunctus Mente tamen Phaeton propior fuit. Tamen aspera. alij habent tantum. Parete. obedire Peliæ iussis vt Hercules Eurysthei. Melior. Id plerūq; contingit: ꝙ timidi audacibus / indocti doctioribus / iustiq; malis pareant.

V literę absumptio. Quisqunq;. quibusqunq;. Periclis. excluditur vocalis vt in seclum gubernaclum & auunclus apud Strabonis interpretem in. xv. Mox patris ipse sui carum interfecit auunclum. & apud Lucretiū. Inter se quædam possunt coplata teneri. quod mouit Quintianum vt in Cleopoli dixerit. Auriq; metalla Phœnix: connexas tegulas Cinyra ipse: terebram Dędalus. & Lucret. Quæ memorate queam inter se singlariter apta. etsi video scriptum gubernaculum apud Virgi. & tegulas apud Quintia. quod si admitteretur iam necesse esse dicere carmen procœlium: quum syllaba superabundat. sicq; carmen scansione caret. quod apud Virgil. Seruius docet inuentum, si antiquis codicibus fides habetur. Sic enim in fine primi legit. Eueniunt nec te comitem hinc asportare Creusam. In quem locum Seruius ait. Scansione caret. multi demūt hinc/multi as. Adiungit idem fide seruata posse fieri conuersionem, legendo scilicet hinc comitem. quod & Quintia. antiquitatis plerunq; obseruans in Theonabasi imitari non dubitauit. Quot testes diuini operis protomartyr agyrtes. Q. iussa. qui facile paret dignus est cū quo mitissime agatur/vt cum superbis imperiose. Alium. nam te sperat in me vsurum immanitate. Meliora. q̄ sperat & cupit. Si petere. si voluissem vellus repetere armis, poteram in Colchos Thessaliam armare. Quodq; ante. quod reges res Bacchi Perseosq; gestas demirati & secuti sunt, huc me nō tulit impulitve: sed fides sola. dictumq; videtur propter Sesostrim: qui Bacchum Perseaq; potuit imitari: quorum fama maximā orbis partem peruaserat. Non id igitur pręsumpsi quod aliquot reges ante me fecerunt maiorum gloria aut vi-

rorum fortiũ facinoribus excitati. Nepotes. Calciopes & Phryxi liberi. Nec tamen. Phrygiam Bebryciãq; adijmus nec sperneãt: quũ hic Pollucis virtus ĩ Amycum, illic Herculis gloria & fortitudo cęso mõstro enituerit. Seu fraude. Si quis (vt Amycus) nos fraude tentauit circũuenire/ aut honore aliquo (vt Phineus) affecit: dignũ suscepit prẽmiũ. Nã Phineus Harpyiarum colluuie liberat⁹ est. Amycus vero cęsus. Et caute Cyzicenorũ cladem subticet, se suosq; cõmẽdaturus. Nos genus. cognouerunt nos dijs genitos. Dabat. dicebat. Inuideris. vltima breuis est: licet ĩ prẽterito verior fit sensus q̃ futuro: de quo non ambigitur. Crede dari. crede vellera Phryxo restituĩ cum dabis sanguini. Victũ. domitũ nauigio. Vecta. Chlamydẽ & frena. Tẽnarei. purpura Tyria/ Tẽnareaq; in primis laudat. Hoc patriũ. ensem signat. Hęc texta. itelligit Chlamydẽ. His. frenis. Lapithes. vt Scythes/ Aeetes/ & Getes: quę etiam exeunt in a. Quem tẽsensus est. Cõpertum habeat Pelias quem regem/ nõ immitem vt sperat/ non barbarũ/ nec moribus efferatũ, sed comẽ humanũq; Caucasus habeat. Inter hoĩes impios ab omniq; humanitate alienos nominãtur Caucasij. Sene. in Thyest. Quis inhospitalis Caucasi rupem asperam Heniochus habitans. Virgi. in quarto. Sed duris genuit te cautibus horrens Caucasus. Sortitus. Sab. inquit. Vide ne partum emendate sub nomine Phœbi legatur, pro eo quod debuit esse sub lumine: & quẽ te horrifero pro q̃ te & fortitus pro tutus. Sab. hæc cum quo lego sub lumine: sed ĩ alijs quẽ non imitabor. Et vix credideriim tãtum virũ hic textum reliquisse maculatũ. Quãtum mitescat. optima peroratio est: quę subynũ aspectum oia conijcit. Cõmendat eũ Iason Aeetã a iustitia: cuius partes sunt fides, obseruantia, pietas, religio, gratia, & charitas. Illum eũ sperat iustum quem mitem prędicat. Laudat a tẽperãtia: cuius partes sunt modestia clemẽtia & continẽtia. Illum sane clemẽtia vsurum credit, in cuius regno mitescunt omnia. Esq; oratio in genere deliberatiuo: qđ constituitur consilio: & primo regem attẽtum reddit docilesq; Colchos: quorũ regẽ laudat a dignitate genere & meritis. Regem appellat Solis filiũ: & qui primã conspiciat carinã dignũ & meritũ. Laudat se & suos a genere & nobilitate. Et quũ ante regem quẽ fama ferebat immanem orandũ esset deq; iustitia loquẽdum, insinuatione vtitur. Scit enim se regis aures vix demulsurum quũ vellus petiturus: in quo regis salus regniq; honor est si cõseruetur. Se itaq; affinitate iunctũ ostendit pedetentim ad rem accedẽs. Inde apta vtens interrogatione quæ dici potest ερωτηματικός, ad hoc se vi adactũ ostẽdit: passimq; flores rhetoricos fundẽs quo ad eius fieri potest persuadet, modo αρτικλημα afferẽs mõ, amplificationẽ: rẽq; aperiẽs in cõcessiõe versat, jũcta purgatiõe, quã necessitas cogit. Causamq; facti refert ĩ Peliã: et si quid criminis est ĩ illũ reflectit. Locus tamẽ habet a misericordia: qui sub deꝓcatione format: quũ sit dignus & cui gratia habeat, qui superioribus paruerit non motus odio nois Col-

Inuideris.

Purpura tyria.

Orationis artificium.

Sed mea nuda fides: sanctiq; potentia iusti
Huc tulit: ac medii sociatrix gratia Phryxi:
Iamq; tibi nostra geniti de stirpe nepotes,
Nec tñ aut Phrygios reges: aut arua furentis
Bebrycię spernendus adi: seu fraude petiuit:
Seu qs honore meos sua reddita dona: deũq;
Nos gen⁹: atq; ratẽ magnę sensere Mineruę.
Vix tandem longis quæsitam Colchida votis
Contigimus: qualẽq; dabat te fama videmus.
Tu modo ne claros Mínyis inuideris actus.
Non aliena peto: terrisve indebita nostris:
Si quis & in p̃cibus vero locus: atq; ea Phryxo
Crede dari: Phryxũ ad prĩos ea ferre penates
Munera. tu cõtra victum mihi vecta p æquor
Accipe Tẽnarei chlamydẽ de sanguine aheni:
Frænaq; & accinctũ gẽmis fulgẽtibus ensem.
Hoc patriũ decus: hæc materni texta laboris.
His Lapithes adsuerat eques, da iũgere dona:
Da scythicas sociare domos, sciat effera regis
Ira mei: quem te horrifero sortitus in axe
Caucasus: atq; tuis quantum mitescat arenis,
Talibus orantem vultu grauis illeminaci
Iandudum fremit: & furiis ígnescit opertis.
Ceu tumet atq; imo sb̃ gurgite cõcipit austros
Vnda silens: trahit ex alto sic barbarus iras;
Et nunc ausa viri: nunc heu sua prodita Graiis
Regna fremit, quin & facili sibi mẽte receptũ
Iã Phryxũ dolet: & Scythiæ periisse timores.
Nũc q̃ssat caput: & iuuenis spes ridet inaneis.
Quid vesan⁹ agat: q̃ vellera poscat ab angue.
Vrit & antiquę memorem vox prędcia sortis:
Cur simul aut Persen illinc sibi mouerit: aut hĩc
Thessalicam fortuna ratem: num debitus ista
Finis agat: sæuęq; petant iam vellera Parcę.
Interea quoniam belli pugnęq; propinquę

Cura prior: fingit placidis fera pectora dictis:
Reddit & hęc. cuperẽ haud alio vos tpe tectis
Aduenisse meis: quo me grauis obsidet hostis.
Frater enim (sceptri sic omnib⁹ vna cupido)
Excidiũ parat: & castris me ingentibus vrget.
Quare age cognatas primũ defendite sedes:
Nec decus oblati dimiseris aduena belli.
Nãq; virũ trahit ipse chalybs. tũ vellera victor
Tũ meritis nec sola dabo, contra inscius astus
Ergo nec hic nostris deerat labor arduus actis
Excipit æsonides: & ceu nihil æquore passis
Additus iste dies: veniãt super hæc quoq; fato
Bella meo, non hunc parua mihi cæde dolorẽ:
Quasq; dedit luet ille moras. tũ Castora mittit:
Qui ferat Aeæi sociis responsa tyranni.
Acribus ast illos curis mora sęua trahebat.
Ac simul vt medio viderunt Castora campo:
Crebrior incussit mentẽ pauor. O Iouis alma
Progenies fare an patriam spes vlla videndi:
Fare (omnes) ille in mediis sic orsus achiuis.
Nec ferus Aeetes (vt fama) nec aurea nobis
Terga negat: bello interea sed pressus iniquo
Auxilium petit. armatos dux protinus omnes
Accelerare iubet: longo nam tuta recessu
Puppis: & apposita fluuius defenditur vrbe.
Haud mora ꝓsiliũt: q̃s nec Rhiphęa iuuẽtus
Quos nec Iber: aut tuta suis Aurora pharetris

chici: sed officio fungens, qđ arduũ est laudabile & honorũ sperans, validis quoq; rationibus suã confirmat innocentiã. Q đ autẽ dicit Val. Hoc patrium decus, επανοδος est seu regressio vel reditus, inq̃t Quintil. vt apd̃ Vir. Diuellimur inde Iphitus & Pelias mecũ: quorum Iphitus euo Iam grauior/ Pelias & vulnere tardus Vlyssi. Ignescit. ardet, ab ignibus: vt virescit prima longa a viribꝰ. Habetur tamen ignio. is. & ignitus & igneo. Furijs, ira tacita. Prodita patefacta. Scythiæ timores, propter immanẽ Scythartum crudelitatẽ vt diximus. Non enim hospitibus parcebatur. Hermol. in xij. ca. li. tiij. Pli. vbi scribitur Arcissali tractari ait. Arcissalitę populi, melꝰ forsan Arcilachitę a Diana dicti: quã Ammianus Arcilachen siue Orsilochen a barbaris q̃ circa Tauricam sunt vocari tradit. Cui deę immolabãt (inq̃t) adpulsos: & capita parietibus phani prẽfigebant. Val. Flacc. Taurorũq; locos delubraq; sęua dianę. Pomp. ait. Immanẽ famẽ habent solere pro victimis aduenas cędere. Idẽ Hermol. ait Tractatos dici nũc Tartaros: sed hoc ad rẽ nõ facit. Scythia sane Asiam totã olim perterruit armis. Et vt testis est Herodo. vsq; adeo territus est Darius Scytharũ munerib⁹, vt numerosa exercitu stipatus aufugerit maxima ĩpedimentorũ parte relicta. Textus maxime dixit timores Scythicos ꝓpter Dianæ aram & inhospitalitatẽ. Spes. in plurali vt sæpe inuenies. Simul. eodẽ tẽpore. non eũ sola hominẽ pulsat ęrũna. Plerũq; sociam calamitas aliam trahit. Et vt inquit Sene. finis alterius mali gradus est futuri. Vidim⁹ nostra tẽpestate Leones, vrsos, aquilas, Leopardos, canes, Draconesq; liliijs florẽtibus diuinũ/ longum, fragrãtissimũq; odorẽ inuidere: & bene munitum circundare hortulum: simulq; excidium frustra moliri. Debitus. vtrum finis regni instaret. Parcę. dictę a partu inquit Varro. Non paucos inuenias qui sub Sertuio cõstantissime militant, deducentes a parcẽdo κατα αντιφραστιν. Multa Gelli⁹ de parcis. Cęliusq; cap. xxxviij. li. xj. Interea. Dolosum est & captiosum Aeetę respõsum: quo beneuolentiã in primis simulat int⁹ iram decoquẽs/ veraq; fallis miscens. est eũ expugnatis hostium castris & vrbe obsidione liberata qđ pollicetur negaturus. Hostis. Sab. ait. Vide ne partũ emẽdate legat hostis pro hospes. lego hostis. Vna cupido. omnes infando ducũtur regnandi p lubio: pugnaq; est (inquit Pap.) de paupere regno. Cognatas. consanguineorũ. Chalybs. ferrũ homines ad arma mouet. Victor. postq̃ vicero votiq; cõpos fuero vellus offeram. Meritis. vobis Argon. Ergo nec. oportebat ne socios his bellis implicari quos post tot labores decuit quiescere? Non hũc. Perses hũc laborẽ morãq; non modica luet strage. Quasq; dedit. qui morarũ auctor est. Luet. sunt qui legunt leuet. Aeęi. Colchici. Acribus ast illos. ingẽtibus torquebantur curis Argo. propter nimiam Iasonis & sociorum moram. Omnes. s. dixerunt. est ne vlla spes reditus. Vt fama. atqui dictum est: qualẽq; dabat te fama videmus. ergo nũc intelligit Aeeten impiũ & crudelem nõ esse: quẽ tamen fama ferum prędicabat: & paulo ante Iason artificiose dixit, videmus te talem qualẽ fama prędicat respiciens ad opes grauitatẽq;. Nec negat. plus dicit q̃ offert aut cõcedit. vt Munera nec sperno. Apposita. propiqua. Rhiphęa. q rhiphęos mõtes Scythię icolũt. dicũtur Rhiphęi a ventorũ spiramine. Virgil. Gens effrena virum Rhiphęo tundit Euro. Iber. vlt. longa est. at in composito corripitur Celtiber. Producũtur sane vlt. quæ fiunt in ηρ. vt αηρ αιθηρ. apud Claud. tamẽ videmus legentes aliquos Lucidus ymbroso miscebitur aer auerno. quibus refragatur Parrh. Codrus etiam Vrceus in secũda Satyra forsan maculato Claud. codice deceptus dicere nõ erubuit. Aer odoratũ donat res humida gustũ. Latini corripiunt mater & pater. Aurora. populum signat orientalem, qui Persę auxilio erat Indosq; Parthos & Persas. De Indorum sagittis in tertio locuti sat sumus. notę sunt etiam Parthorum sagittæ quibus fugientes armãtur. Chorus.

Epanodos.

Arcilache.

Spes.

Parcę.

Rhiphęi.

Iber.

stellarum multitudo. Nox aurea. pulchra, stellisq; rutilis collustrata. Temere. inconsulte. Nec talia. non minus timebat argonautis susceptis, q̃ fratre & hostib⁹ in vrbẽ admissis. Leto vultu. ne quid deesset qd̃ conuiuiũ suis numeris absoluere deberet. Cratere magno. inter omnes cõstat Scythas esse vinolentos. vnde Scythissare apud Herodo. pro immodice bibere & inebriari ponitur. quorum pocula dicũt Scyphos quasi Scythos, inquit Cęl. xiiij. li. Herod. idem ait hostiũ homicidas in Scythia ex cranijs ingentes sibi crateras facere: quibus bibũt. ait pręterea hostiũ capita exterius corio bubulo tegi, int⁹ inaurari: subiũgẽs semel quotannis singulos regionũ principes vinũ crateribus miscere: de quo omnes Scythę bibunt hostiũ homicidę: nemo gustat qui nihil præclari operis ediderit: sed sine honore seorsum sedens ignominiosus habet: qui vero plures cędes fecerunt duobus pariter quos habent calicibus potant. Natos Iouis. Castora Pollucęq;. Aeacidũ. Telamonis & Peleos. Alumnos Calidonis. Tydea & Meleagrum. Relictum. in Mysia. Defletosq; duces. Idmona & Tiphyn. Terræ. vt in littore Cyziceno. Maris. inter Cyaneas cautes. Concita. a concior. secũda est longa. i. conuocata & adgregata. Expetit. exquirit. Asper. s. auro & signis qui virum nobilẽ decet. probãt hoc baltheus Pallãtis, Atacisq; Telamonij. nec ille Amazonicius est pręterm̃ittẽdus a gręcia tãtopere expetit⁹. Armiger. aderat famulus promptum habens arcum. Quẽ rogitas Carmeius. s. vocatur. cuius mores exprimunt. Pharetrę. semp pharetrã gerit. Herod. ait plerosq; Scythas hostib⁹ pellẽ detrahere, qua pharetrarũ opcula tegunt. Choassem. filius erat amnis vt vult poeta. Choaspes aũt amnis est: sed Persię ex Vxia fluens. Potantem. is mos erat Massagetarum. Pap. in Achil. Lactea Massagetę velut quũ pocula fuscant Sanguine. addit Herodo. Scytharũ morem esse sanguinem potare quem primũ in prelio ceperint. Lege Pomp. Mel. Pli. ait Sarmatas longinqua itinera acturos pridie q̃ proficiscãtur inedia equos afficere solitos exiguũ tãtum potum impartiẽtes. Atq; ita per centena milia & quinquaginta cõtinuo cursu eũtibus insidere. Bellatoris. Virg. Post bellator equus. Plin. ait equos pugnam presagire, certũ est pro dominis sępissime certãtes occubuisse. Immissis. laxis. Ouid. dixit Hic lacer imissos tertuit Hector equos. legũt quidã aliter. Habenis. Herod. & Pomp. Mel. aũt Scythas pellem ab hostiũ corporib⁹ vellere: quã mollitam tanq̃ mantile possident: & ea habenis equi suspensa gloriãtur. hoc ideo subiũgo quia dixit imissis: qd̃ Herod. Põponioq; posset congruere. Flexilis. habebat iste Aron flauos crines retortos seu tortiles. quimos etiam ab Alemãnis quibusdã obseruatur. huius equites similiter comã habebãt flexilem. Spolijs. pelle. vt Hercules in spolijs leonis. Odrussa. nomen forsan tractũ ab Odryssa flumine Amazonũ vicos interluente. Mero. quia Scytha. Vide. vltima breuis. vt citat etiam Quintia. poeta nobilis: cuius diligentiã turbauit chalcographorum incuria. Male scri

Scythissare. Scyphi.

Baltheus militaris.

Choasses.

Scytharum mores.

Bellator equus.

Vide.

Sustineat: stetit explicito prius agmine pubes:
Expertiq; simul si tela artusq; sequantur.
Nec quisq̃ freta: nec patrias iã respicit vrbes:
Sed magis ad præsens itur decus. icita cristas
Aura quatit: variis floret via discolor armis.
Qualis ab oceano nitidũ chorus ęthera versat:
Qualibus adsurgens nox aurea cingit astris.
Illos Sole satus tacita mœstissimus ira
Miratur temere adsumptos: nec talia mallet
Robora: q̃ medios hostem subiisse penates.
Interea lęto patitur conuiuia cultu:
Et iuxta Aesonidem magno cratere lacessit:
Nunc sibi mõstrãtem natos Iouis: oraq; iuxta
Aeacidum: nũc ingentis Calydonis alumnos.
Audit & Alciden infando errore relictum:
Defletosq; duces: terræq; marisq; labores.
Ipse autem tantis concita furoribus arma
Expetit Aesonides: & amicos ordine reges.
Quis procul ille virũ nobis quẽ baltheus asper
Subligat: & stricto stat pxim⁹ armiger arcu:
Ceu pugnã paret: & positas cõfundere mẽsas:
Contra flammigeri proles Perseia solis.
Quẽ rogitas Carmeius ait. mos cõmin⁹ armã
Semp habere viro: semp meminisse pharetrę.
Quid Latagũ: qd si amnigenã mirere Choassẽ
Bellatoris equi potantem cerne cruores.
Nec tamẽ immissis hic segnior ibit habenis.
Illũ ait Aesonides pariter refer: horrida signis
Cui chlamys: & mlta spirat coma flexilis aura.
Respicit Aeetes: atq; hunc q̃q; nomine reddit.
Diues Aron: croceos sic illius omnis odores
Iactat eques: victis sic est coma culta maniplis.
Campesus hic spoliis in tygridis: ille pfundo
Incumbens Odrussa mero. vide lata comantẽ
Pectora: & ingenti turbantem pocula barba.

Hic & Iaxarten dictis stupet hospes acerbis
Immodicũ linguaq; grauem: cui nulla mínãti
Non superum: non præsentis reuerentia belli.
Contra autẽ Aeetes: nõ frustra magna supbo
Dicta volant ait: & vocẽ paria arma sequunt.
Nec requies quin marte diem noctẽq; fatiget.
Atq; vbi Rhiphæa stupuerũt flumina bruma
Iam pauidi cũ prole Gethæ: iam peruigil illum
Medus: & oppositis expectat Iberia claustris.
Hos autẽ quęcũq; manus sua signa sequãtur:
Si memorẽ: prius humẽtẽ lux soluerit vmbrã.
Cras acies atq; illa ducum: cras regna videbis
Dissona: saxiferæ surgat qbus imber habenę:
Quæ iaculo gẽs apta legi: quæ picta pharetris
Venerit: ingẽtes animo iam prospice campos:
Atq; hanc alipedi pulsantem cornua curru
Euryalen quibus exultet mauortia turmis:
Et quantum elata valeat peltata securi:
Chara mihi: & veras inter non vltima natas.
Fatur: & occiduo libat cratera parenti.
Quisq; suis tum vota deis & pocula fundit:
Dent acies: dent belligeros superare labores.
Ecce aũt Gethicis veniẽs Gradiuus ab antris:
Ingentemq; trahens arctoa p æquora nubem.
Aspicit Aeæa Mínyas stupefactus in vrbe:
Ambitumq; senem: promissaq; vellera puppi
Thessalicæ: citus ad summi stellantia patris
Tecta ruit: questuq; Iouem testatur acerbo.

bitur enim Introvide lata comantẽ. quum sit nero legendum. Comantem pectora. habentem pecl⁹ pilosum. in quo voluit Odrissę fortitudinem cõmendare, cum hoc quod subiungit lata, vt de Meleagro dictũ est. Aut pectora dixit illum comantem. q; barbam haberet in pectus demissam. Nam sequitur. Et ingẽti &c. Iaxarten. nomen principis est tractũ a fluuio labẽte in Hyrcanum mare. Sunt & populi Iaxartæ in Sogdianis, inquit Hermol. qui apud Plin. legit Iaxartę. non Iaxarę. qd̃ prius legebatur. xvj. cap. li. vj. inquit idem. Dicitur etiam Iaxtes. Claud. Annue sic nobis Scythicus famuletur Iaxtes. Ptol. in. vj. Iaxartas & Iastas populos Scythiæ distinctos & Iaxarten Iaxartũq; (si verus est codex) fluuiũ. vnde apud Claud. legi potest Iastes pro populo aut etiam flu. Sed hic ne legas Laxartẽ. Immodicum dictis. Pap. dixit immodicum ítæ Tydea. Linguaq; grauem. molestum. procacem signat & locutulcium impendioq; loquaciorem. Nonnunq̃ etiam dicimus virum lingua grauem grauiter sapienterq; loquentẽ & facundum: cuius oppositum erit lingua leuẽ & in verba prouectum habet. de quo Gel. Superum. Sic a Papi. in Theb. Capaneus. & Virgil. Mezentius introducũtur. Paria arma. magnus erat & sermone & armis: non his sane similis qui verbo tenus audaces iactantiæ dictorumq; prodigalitatem factorũ parsimonia reprimunt & temperãt, audaciores sine armis q̃ armati. Nec requies. noctu & die bellis operam impendens. Noctemq; fatigat Marte. non eorum more, quos Numanus Virgil. sic incessit. At nõ in Venerem segnes nocturnaq; bella. Stupuerunt. obriguerunt/glaciẽq; contraxerunt. Talis sane stupor in fluuio dicitur fluxus langor. qui si est in animo, dicitur hallucinatio. Et Gelli⁹ vocat elucũ. quasi alucum ab αλυειν a in e versa. quo significatur inquit Festus languidus & hallucinator. Stupuerunt. non solum fluuij Scythię congelantur: sed etiam mare Scythicum. quod negat Macrob. aduersus Herod. Insurgens. licet videatur superficies maris congelata, id nõ accidit ex aqua maris integra. aqua vero dulcis supernatãs cogitur. Iam pauidi. Getharum. Medorum Iberũq; regiones populatur. Lux soluerit. Virgil. dixit. Ante diem clauso componet vesper Olympo. Vmbram humẽtem. noctem humidam. Dissona. linguarũ diuersitate vtentia. Habenæ. sic legit Sab. videturq; poeta funditores signare, qui fundas circumagunt, & habenarum altera laxa iaculantur lapides. Iaculo leui. Sen. in Hercul. fur. Iam tamen ausi telũ Scythici Leue corithi missum certa librare manu. Picta pharetris. Gelonis mos erat & Agathyrsis se pingere. quod Virgil. non pretermisit. At nunc signantur Pharetrę depictæ. Euryalen. Nomen Amazonis est. Nec solę Amazones pugnaturę equis insederunt. Mysę quidem equitarunt aduersus græcos quibus prefuit Hiera Telephi vxor (quam Nireus interfecit) mulier sane omniũ quas vnq̃ Prothesilaus vidit maxima & pulcherrima. De Sarmaticis autem dicetur. Alipedi. celeri. Peltata. Pelta Amazonum clypeus. Exultet. Virgilius. Exultat Amazon. Occiduo parẽti. Soli ad occasum tendenti: quum orientales populi orientem adorent. suis deis. nam non idem erat omnibus eorundem numinum cultus. Alij enim Iouem, quidam Herculem, Nonnulli Artemidem Dianam venerabantur. Dent acies. preces sunt discumbentium ad superos. Arctoa. Scythica quæ sunt sub arcto. Ambitum. secunda longa. stipatum, cinctum. Ouidius. Iussit & ambitę circundare littora terræ. Substantiuum secundam corripit. Puppi. Argonautis. Patris. Iouis: dixit. quum sit secundum Ouidium solus Iunonis.

Iaxartes.

Iaxtes.

Iastæ.

Grauis signa.

Hallucinatio.

Euryale.

Hiera.

Ambitus.

Studijs.bellicis.aut dixit propter numina Ia
ſoni plus ęquo fauentia.In ſolos hominũ.id
ex Home. & Virgi.qui nõ min⁹ acerbã iter ſu
peros q̃ hoies certationẽ conſcripſerũt,vt an
te dictũ. Te iuuant.qui pacẽ populis,ſuperis
concordiã,nullãq; aut iuſtam de terris curã re
linquere deberes. Nõ abigis.nõ exigis a cęlo:
nec diuinitate priuas,quę Phœbo lõge nocẽ-
tior eſt. Temeraríj ſane poſtulatio & violẽti:q
diuinã ſapientiã,& cęlorũ virtutẽ ſuo claſſico
e ſuperis ſedib⁹ tentat exturbare. Rabidã.in-
ſanã.aut rapidã:quæ rapiẽs oſa nec a Iouis ra
pido fulmine manus cõtinuit.Nõ queror.pul
chre dictũ quũ de hoc conquerit maxime qd̃
cõqueſtiõe indignũ aſſerit. Sperantẽ.Iaſona.
Eſt autẽ iſta Martis Palladiſq; cõqueſtio illi ſi
milis:quã facit Virgi.inter Iunonẽ & Venerẽ.
Sic cętera.palã.ſ.Inſidijs quid nũc.clandeſti-
ne.Nõ op⁹.præuẽtio eſt.Potuiſſet em̃ Pallas
dicere Argo.auxilio Perſę nõ Aeetę veniſſe.
Tantę.dicit virtutẽ nõ numerũ. Tuus Aeſo-
nides.Inuidioſe dictũ.& pathos eſt.vt Quid
meus Aeneas i te cõmittere tãtũ? Quid troes
potuere.Imus.nunc p̃ſentis tẽporis gemina-
tio eſt in primo mõ:& Martis p̃cipitationẽ ar
guit.Decernim⁹.vt apud Virg.Inter ſe coijſſe
viros & decernere ferro. Legãt alij ſi velit cer-
nere.qd̃ putant ſumptũ ab Ennio.Vitã cerna
mus vtriq;.Tu ſola.ne temerarius iudicẽt Iu
nonẽ nõ excludẽs.Tacitis.vt tacita ſilẽtia lu-
nę dicimus.Quãtus deus.ſ.eſt.aut ſum de ſe
ipſo loquẽs. Adſtiteris. vltima lõga eſt nunc
vt apd̃ Hora. Quę dederis aio. Oui. Dederis
in carmina vires. Scribit etiã aſtiteris.vñ En-
nius ſcripſit. Subulo finitimas ꝓpter aſtabat
aquas.vt citat Hermol.in Plin.& Varro tertio
de ling.lat.etſi apd̃ Feſtũ Põp.legit in aliqui-
bus codicib⁹ Subulo quõdã marinas abſtra-
hat plagas.Crinit⁹ legit Subulo quondã ma-
rinas ꝓpter aſtabat aquas. Alij legũt Quõdã
Subulo finitimas &c. Calepin⁹ legit vicinas.
Adſtiteris trabes.ſteteris ad nauẽ. Qz rudis.
videtur id tangere poeta: qd̃ refert Herod.in
Melp. de Martis ſimulachro qd̃ eſt cõpoſitũ
apd̃ Scythas ex rudi ruſticaq; materia,& ſar-
mentis iuncto Acynace. Qz rudis.ſum.vt de
hortorũ deo dicit rudi & ligneo in opuſculo
ab eo edito qui ſi vnda Parthenius eſt,ſaleta
mẽ Gnidius.Colimur.licet nõ i eo ſim hono-
re & p̃cio apd̃ Scythas quo Pallas Athenis,
Iuppiter in Creta, Iuno apud Samios, Ven⁹
apd̃ Cyprios,i Dælo Phœb⁹, Eleuſi Ceres, i
Phrygia Cybelle. &c. Sola vmbra. Legatur
Herod.Eſt amor.notanda eſt ſentẽtia. Cuiq;
ſuum cordi eſt & curæ.Donaria certant.Cer-
tatim tibi offeruntur dona, vt recte Lauren-
tius Valla explicat: ſed q; Seruium nimiſq;
anxie ſuopte more prouocat & mordet,non
ab omnibus probatur. Nam & dona & do-
norum receptacula ſunt.Honor.ſacrificium,
cultus & hoſtia Iunoni & Palladi.Mycenis.
vbi colitur Iuno vt Argis. Cecropis arces.
Athenas Palladi ſacras.Cecrops Athenien-
ſium rex connubij inſtitutor:ideo dictus Di-
phyes.qui omniũ primus Iouem appellauit:
ſimulachra reperit:aras ſtatuit,victimaſq; im
molauit.Lachrymis.Ad q̃s nõ ad arma mu-

Decernere.

Aſto.

Martis idolõ.

Donaria.

Cecrops.

Quę ſtudiis rex magne quies? Iam mutua vidi
Exitia:in ſolos hominum molimur honores.
Teq; ea cuncta iuuant:rabidã qui Pallada cęlo
Non abigis:neq; fœmineis ius obiicis auſis.
Non queror extructa q; vexerit ipa carina
Vellera ſacra meis ſperantem auertere lucis:
Qz q; palam tutata viros:ſic cætera pergat
Si valet:inſidiis quid nunc fallacibus ambit
Noſtra vt Phryxęo ſpolientur tẽpla metallo?
Non opus auxilio Colchis:nec fœdere veſtro:
Et Perſen ſimul:& Minyas depoſcimus hoſtes.
Quin age quid tantę coeunt in prælia gentes?
Quid tuus Aeſonides? imus nos ꝓtinus imus
In nem⁹ auriferũ: & ſũptis decernim⁹ armis:
Vel tu ſola polo tacitis inopina tenebris
Labere.quantus ibi deus experiere:nec illas
Adſtiteris impune trabes.an martia templa
Intemerãda minus? tãtus mihi luct⁹ & angor:
Qz rudis:& ſola colimur ſi gẽtibus vmbra.
Eſt amor & rerum cunctis tutela ſuarum.
Et tibi magne pater terris donaria certant.
Eſt honor his etiã ſuus.aſt ego chara Mycenis
Culmina: virgineas præder ſi Cecropis arces:
Iam coniunx: iã te gemitu lachrymiſq; tenebit
Nata querẽs.metuant ergo:nec talia poſſint.
Non tulit hęc animis:quin longa ſilẽtia Pallas
Rumperet irridẽs ſtrepitũq; minaſq; Gradiui.
Nõ tibi Aloidę:qb⁹ hęc fera murmura iactes:
Nõ Lapithę:ſed Pallas ait.neq; ego Aegide di
Nec vocer vlteri⁹ ꝓles Iouis:excidat iſte Cgna
Ni tibi cor de tumor:lituos miſer armaq; faxo
Oderis:& primis adimam tua nomina bellis.
Quin ſimili matrẽ demẽs grauitate ſequutus.
Digna quidẽ:mõſtrũ ſuperis quę tale creauit.
Qd̃ tñ aggreſſę ſcelus? aut quo crimine ſontes

Si iuuenem:qui iuſſa ſui tam dira tyranni
Impauidus:maria & nõdũ qui nota ſubibat:
Iuuimus:& magnis aliquã ſpẽ mouim⁹ auſis:
An nullas præferre preces:nec fœdera reges
Vlla ſequi:cæca ſed cuncta impellere pugna
Debuim⁹? ſic Thraces agũt: ſic turbidus iſte
Siqua petit. cuperẽ hæc etiã nũ bella remitti:
Nec ſocias armare manus.da vellera rector:
Et medio nos cerne mari.q; ſin ea Mauors
Abneget:& ſolus noſtris ſudoribus obſtat:
Ibimus indecores:fruſtraq; tot æquora vectę.
Fas aliquẽ neq̃at? ſic fœmina cœperat ardẽs.
Hic iterum alternis Mauors inſurgere dictis.
Excipit hinc contra pater: & ſic voce coercet.
Quid veſane fremis? cũ vos iã pœnitet acti:
Peccatumq; ſatis:tunc ad mea iura venitis.
Quolibet iſta modo: quacũq; impellite pugna
Quę cœpiſtis:habent quoniã ſua fata furores.
Te tamen hoc cõiũx:& te mea nata monebo.
Sit Perſen pepuliſſe ſatis:nec vana retentet
Spes Minyas:finemve velint imponere bello.
Illum etenim talis rerum manet exitus ergo.
Victa retro nunc caſtra dabit:bellũq; remittet
Territus aduentu ducis:& virtute Pelaſgi.
Mox vbi Theſſalicis referẽt hos flamina terris
Tũc aderit:victorq; domos & ſceptra tenebit

lieres ſolẽt cõfugere.Lõga ſilẽtia.Virg.Quid
me alta ſilẽtia cogis rũpere. Aloidę.Indigna-
ta Pallas eos Marti obijcit a qb⁹ ip̃e vel ſui vi
cti ſunt. Lapithę.Qui Cẽtauros Martis nepo
tes vinolẽtos in nuptijs Pirithoi & Hippoda
mię op̃ſſerũt. Aloidæ. Othũ & Ephialtẽ ſig-
nat:q aduerſus Martẽ dimicãtes vinctũ ca-
thenis in carcerẽ truſerũt,a Mercurio inde Iu-
nonis p̃cib⁹:vt ſcribũt,liberatũ.Huius fabulę
meminit Claud. Cũ gemini fratres genuit q̃s
aſper Aloeus Martẽ ſubdiderint vinclis.hos
dicit Ouid.Neptuno genitos. Tu viſus Eni
peus Gignis Aloidas.Hom.ε.ιλ.ait Martem
bellorũ arbitrũ ab fortiſſimis Aloei filijs arctis
vinculis in ollã æreã: ſeu mauis carcerẽ æreũ
(nã id ſignat κεραμοσ)retruſum ꝓpediẽ forte
perituũ(nã tredecim mẽſes fortũ corpe & aio
exhauſto viribuſq; attritis illic durauit)niſi eũ
Mercuri⁹ monitu p̃cibuſq; Eerthoęę nouercæ
mot⁹ eduxiſſet.Hom.ſane nõ Oethũ ſ3 Othũ
ſcribit pria lõga.ait em̃.τλημεμ αρησ,οτεμιμ
ωτοσ κρατεροσ ϟ εφιαλτησ παιδεσ αλωηοσ
δησαμ κρατερωευι δεσμω καλκεω δεμ κερα
μω δε δετοτριο και δεκα μηνασ και ρυκεμ
ευθα πολοι το αρησ αιτοσ πολεμοιο ϕμη μη
τρυιη περικαλλησ ηεριβοιη ερμεα εξηγγελεμ
ον εξεκλεϟερ αρηα ηδη τρομενομ. lege Cæl.
33.cap.lib.9.exponentẽ qd̃ ſit Ceram⁹.Nec is
fuit ſolus ex deis quẽ mortales vel vicerunt:
vel vulnerarũt.Pluto apud Pylon ab Herc.in
humero pcuſſus:vt meminit Senec. in Herc.
furent.& Home.ε.ιλ.Iuno trigona ſagitta in
dextra papilla ab Herc.vulnerata.& Pallas ab
Ornito,vt viſum eſt in his q̃ notauim⁹ in ter
tiũ.Volat.ait Bienũ vrbẽ eẽ in Creta,vbi vim
paſſus eſt Mars ab Otho & Ephialte Neptu-
ni filijs.a qbus tãdẽ ſacris honoratus eſt: q̃ a
qbuſdã dicunt Hecatõphonia.Hic illud a Cę
lio ſumptũ eſt de auaris pecunias in carcerẽ &
terę viſcera cõijciẽtibus:quas inde vice numi
nis colunt,amant,venerantur:vt eos non in-
ſuaui vocabulo vocet Aloidas,ſeu mauis cũ
eodẽ Aloadas.Home.in.xj. Odyſſ.ait Iphi-
mediã Aloei vxorẽ fuiſſe: quæ ex Neptuno
Othũ & Ephialtẽ ſuſtulit: hi dijs bellũ minati
q̃ ſibi cælũ facerẽt puiũ Oſſan olympo ſup-
poſuere,a Phœbo Iouis & Latonę filio iterẽ
pti.ideo Virg.dixiſſe credim⁹.fudit Aloidas
poſtq̃ moderator Olympi.in opuſc.de obitu
Mec.vbi legũt aliq Fudit & Aeolidas, alij cõ
tra metri rõnẽ. Fudit & Aloidas.Apol.i.j.ait.τοια φατισ και τουσ πριν επιπλυϟν μακαρϟσιν υιασ αλωιαδασ.
ſed ea rõne dicent Aloidę qua Herc.Amphitryoniades cũ Neptun⁹ pater fuerit.Hom.λ.ολυσ.τημ δε μετ ιφι
μεδαϟαν αλωηοσ παϟακοιτιν ϟσιδομ,ηδη φασκε ποσϟδαωνι μιγηϟαι: & q̃ ſequũt multa.Hegeſin⁹ aſſerit Othũ
& Ephialtẽ primos Heliconẽ muſarũ mõtẽ appellaſſe:ad cui⁹ radices Aſcren Theocriti natiuitate inſignẽ cõdi-
derũt:q vt auctor eſt Pindar⁹ cũ agerent Pythia miſerũ habuere exitũ.ſe etem̃ in Dianã ipie gerebãt:q̃ in ceruã
mutata illis apparuit:& inter fratres de induſtria miſit.eã cũ telis peterent,mutuis ceciderũt. Fuit etiã Aloeus So
lis filius pater Epopei q Marathonẽ genuit patrẽ Corinthi, ſecũdũ alios Ioue geniti. Lituos. Tubas:teſte Gel.&
ſumit interdũ ꝓ virga augurali breui & incurua qua ꝓte anguſtior eſt. Arma.Quibus ſoles oblectari.Matrẽ.Iu-
nonẽ.Monſtrũ.Hom.in.iij.Odyſſ.Inter oẽs cęlites mihi Mars eſt maxime inuiſus:quẽ nihil iuuat niſi rixę,niſi
pugnę,niſi bella,vere reddẽs ingeniũ Iunonis ferox,vaſtũ,cõtumax,& malignũ.Martẽ ſane Iuno Florę cõſilio
ſine Ioue cõcepit:quẽ etiam coxę alligatũ diu fouit:vt Iuppiter Bacchũ.Q d̃ tñ ag.ſcelus.qd̃ crimẽ admiſim⁹:ſi
Iaſona iuuimus q impauidus &c.q̃ Iouẽ oſa magis mouẽt:& Martẽ adducũt in inuidiã,Iaſonaq; in amorem &
gratiã.Magnis auſis.In qb⁹ ſat fuerat voluiſſe. An nullas.Mãcinel.fœdiſſime labit dicẽs an naturaliter corripi
qd̃ Val.ꝓducit:ei⁹ verba ſunt.In vel an atq; viden ſic creſcẽs p gtm̃: Vt nomẽ ꝓducit Hymẽ,ſiren ꝓq; ſẽp. An
vllas p̃ferre p̃ces:Balb⁹ tñ inq̃t.etſi in meo codice vallas ꝓperã notat:nec recte ex.vj.citat auctoritas.ſenſus aũt
erit:quẽ Manc.nõ intellexit.Nõ debuim⁹ Aeetã p̃cari & fœdera q̃rere:ſed cũcta mouere ad arma more Thracũ.
q nihil cõſulto,oia iprouide & imprudẽter agũt? Mouim⁹.Si ſpem dedimus rei bñ gerẽdę Iaſoni ſine diuino au-

Aloidę.

Ceramus.

Dij a mortalibus victi.

In aluaros.

Iphimedia.

Locus Virgil. Aloiadæ.

Aſcre.

Aloeus.

Lituus.

Mors cur mõſtrum.

Mancinelli error.

xilio nauigationē adgressus forsan in desperationē incidisset. Regis. Aeetę. ne legas reges. Iste. Mars. p cōtēptū. Socias. Argo. q iā Colchorū facti sunt socij. Da vellera. Sine Argo. aureo potiri vellere vt decet. & iam reditū parari spectabis. Sudoribus. Laboribus. Solus. Vt Marti respōdeat qui dixit: Vel tu sola polo &c. Vesane. A ve particula minuēte. Peccatū. s. est. Quolibet modo. Subdititia est & adulterina dictio domo. p modo: & accipite p exitus. Talis exit⁹. Finis. Illū. Persen. Hos. Argo. Aderit. adueniet, reuertetur Perses: vbi Argon. discessum habuerit exploratum: qd poeta non explicuit.

Aeeten. Vlt. longa est. Donec. In exilio viuet Aeetes donec ex Thessalia rediēs Medea regnū patri restituat. Nata iuuet. Ne legat̄ iubet cū cod. Bonon. Quātū licet impia. Quātūuis, quātūcūq; impia, q̄ patrē, patriā, cōsanguineosq; pdiderit: ad furtū incognitis viā fecerit: lacerarit fratrē: in patrē senio fractū filias innocētes armarit: pellicē cū patre & regia cōsumpserit ignib⁹: filios occiderit, venenumq; miscuerit priuigni poculo. Graiusq; nepos. Intelligit̄ Medus: quē vt quidā dicunt, Iason ex Med. genuit: tradidit q; Chironi nutriendū A lij iter quos Trogus aiūt Medū ex Aegeo natū & Medea. Et is Ias. & Med. profugos in Colchida sequutus est. Reponat. Q d̄ Medo poeta concedit: alij Iasoni attribuūt: qui Persen pepulit: Aeetē regno restituit: & post Hercu. & Bacchū oēs pene ortētis populos subegit. Sydereā. Syderib⁹ ornatā. Phlegręas reddere pugnas. dictiōes falsę textū reddidere claudicātē: sēsūq; fecere obscurū. legit̄ sane in aliq⁹ codicib⁹ Phlegias q reddere: tūc versu suis nūeris absoluto ver⁹ exulat sēsus, vetusq; fabula. A lij codices habēt Phlegręas q. tū textu claudicāte satis cōgruus emergit sensus. Erūt forsan q Phlegias nō improbabūt: quū populi fuerit: vt dixim⁹, insulam teste Seruio, in superos admodū impij: sed aduersus quos superos pugnasse nō legimus. Neptunū scim⁹ illos fluctib⁹ immersisse pcussa vt dictū est in. iij. tridēte insula, indignos tamē de quib⁹ musarū chorus & Apollo inter cātus meminisse dicant̄. Non ambigo quin ab aduaculo fuerit dictio inuersa territo (vt conisciendum est) ppter diphthongon quā corripi videbat, qui adiuncto. verū si (vt decet) exigit̄, & ōsus & sēsus p se satis apt⁹ ē. audiat̄ Pōt. ij. de Ast. priusq; q d̄ diu multūq; pēsitauim⁹ ab idoct̄ explaudat̄. His vbi bissenis circū rediūtib⁹ ānis Instituitq; dapes pr̄: & carchesia libat. Titanū pugnę memor hi certamia voce Ingemināt: plausu resonant caua tecta sonoro. Miranť superi vates: & carmina totis Auribus arripiunt. Estq; id sumptū ex prio Ilia. quū dicitur. Exactū est ad solis occasum cōuiuium Apolline pulsante citharam auro gēmisq; distinctam: & musis suauissima voce p vices modulantibus. & sequitur. Postq̄ vero cibo oēs, potu, cātuq; satiati sunt, sub ipsum crepusculum suas se domos recipiunt petendi somni gratia. habēt enī proprias singuli dij domos: q̄s eis optim⁹ opifex Vulcan⁹ architectat⁹ est. & id Virg. in fine. j. ęne. imitat⁹ est. & Pap. in Achil. Dicūt ergo Phlegręas pugnas Val. & Pōta. Titanias. Phrygi⁹. Ganymedes pocillator deorū. Aus. in monosyl. Stat Iouis ad cyathū genuit quē Dardani⁹ Tros. Surgitur. Impsonale est. Ad sua limia. Domos. q̄s dixim⁹ ex Home. a Vulcano fabricatas. Flectunt. Diuertunt. Finis.

Donec & Aeeten inopis post longa senectæ
Exilia (heu magnis quātum licet impia fatis)
Nata iuuet: Graiusq; nepos i regna reponat.
Hic labor amborū: hæc sūt discrimina fratrū.
Vadite: & aduersis (vt qs volet) irruat armis.
Dixerat: instaurat mensas: pacemq; reducit:
Et iam sideream noctem dimittit olympo.
Tūc adsuet⁹ adest Phlegræas reddere pugnas
Musarum chorus: & citharę pulsator Apollo.
Fertq; graue Phrygi⁹ circū cratera minister.
Surgitur in somnos: seq; ad sua limina flectūt.

Argu. VI. In. VI. Val. Flac. Lib. Aeg. Maserij Argu. Mars furijs agitur. Minyarum fœdera Perses Queritat. Auxiliū Scythicis pfertur ab oris. Aesoniden Pallas sequitur: fratrēq; Medōtis Cādenti deturbat equo semotus Amyclis Castor. Styre fugis: nec cęsū credis Anausim Saucius. in Minyas cōpellit Iaziga Mauors Gesandrū. Canthus rapit̄. p corpore pugna Exoritur. curru Euryale indignata receptum Vindicat. inq; tui falces Aria fmene currus Laberis. ignotis Iuno implet Colchida curis. Miratur virgo pugnas. cadit ense Colaxes Aesonio. damnat diu orū oracula Perses.

Medeæ impietas & scelera.

Phlegię.

Phlegræa pugna.

Dom⁹ deorū.

Ganymedes.

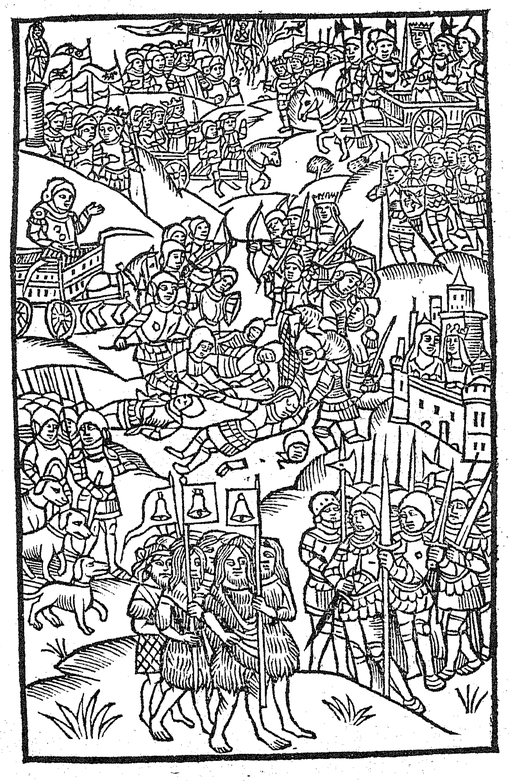

C. VALERII FLACCI SETINI BALBI ARGONAVTICON LIBER SEXTVS.

Eiusdem Aegidij Maserij in Sextum Val. Flacci Argonauticō Cōmētarij.

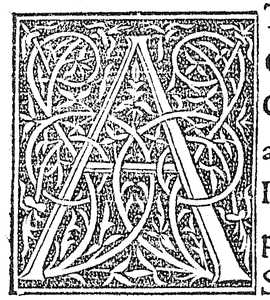

AT vigil his furiis ardet
Gradiuus: & acri
Corde tumet: nec quas
acies q̄ castra sequatur
Inuenit: ire placet tādē:
præsensq; videri:
Sternere si Minyas: ma
gnoq; rependere luctu
Regis pacta queat: Graiāq; absumere puppē.
Impulit hinc currus mōstrū irreuocabile belli
Concutiens: Scythiæq; super tentoria sistit.
Protinus e castris fugit sopor: excita tela.
Turbati coiere duces: hos insuper ingens
Fama mouet: rate q̄ sacra vulgabat Achiuos
Aduenisse sui repetentes vellera Phryxi:
Quos mal⁹ hospitio: iūctaq; ad fœdera dextra
Luserit Aeetes: atq; in sua traxerit arma.
Ergo consiliis dum nox vacat alta mouendis
Legatos placet ire duces: mandataq; Perses
Edocet: affari Minyas: fraudemq; tyranni
Vt moneant: quinā hinc aios auerterit error.
Se primū Aemoniis hortatū ea vellera terris
Reddere: & exuuias pecudis dimittere sacræ.
Hinc odium & tanti venisse exordia belli.
Quin potius dextrāq; suā: suaq; arma sequātur
Aut remeent. neq; enim Aeetę pmissa fidēq;
Esse loco: abstineant alienæ sanguine pugnæ.
Non illos ideo tantos venisse labores
Per maris ignoti. qd opus cōcurrere nec quos
Oderis? Hęc medio Perses dū tēpore mādat:
Aureus effulsit campis rubor: armaq; & acres
Spōte sua strepuere tubę: Mars sæuus ab altis

AT vigil. Dormiebāt supi: at Mars vigilabat. Nec sine mysterio vigilem dixerim Martē: cui reqes, cui somnus est odio: cui grata sunt arma, strepitus bellorum, & tubæ. Nec omittendum est q; mos fuerit Ro. imperatoribus prius q̄ ad bella proficiscerentur Martis sacraria subire, mouere ancylia, simulachriq; hastā concutere: deumq; ita alloqui: Mars vigila. testis est Seruius. Præsens. Placet Marti videri præsens. Monstrum irreuocabile. Signū, qd̄ monstrat. vt hoc qd̄ signat Virgil. Vt belli signum Laurēti Turn⁹ ab arce Extulit. Varia sunt (inq̄t Seruius) belli signa: vt classicorum sonit⁹, hastę iaculatio in agrū hostilem a fœcialib⁹: aut ab imperatore a columna quæ erat prope circum: cuius meminit. Ouid. Prospicit a tergo summ⁹ leuis aera circū est vbi non paruę parua columna notæ. Hic solet hasta manu belli p̄nuncia mitti, In regem & gentes quū placet arma capi. illud Gell. xvj. lib. oft̄edit. est etiam veli explicatio: vt signatur a Virg. citato. Scythiæ. Cuius vires & potentiā Persesin Aeetā coegerat. Rate q̄ sacra. Sensus est. Fama mouet hos, quæ vulgabat Achiuos rate sacra aduectos. qui secus legunt falluntur. s. rate q; sacra & rate mq; : nam vtrūq; notatum vidi. Malus. Perfidus. Ad fœdera. Quis mos fuerit in fœderis percussione seruatus explicant T. Liuius in primo: & pleriq; alij. Dubitat Philel. in prima epist. ij. vol. quum per Iouem lapidem iuratur, an lapis ille sit, qui in porcæ caput iaculari solebat: an alter. Multaq; affert ex Polybio: quæ Cæl. in vndecimo repetit: nec pauciora Bapt. Pius in adnotat. prioribus tradit: legens tamen Iouem lapideum: quum Cice. ad Treba. dixerit. Quomodo autē tibi placuerit Iouem lapidem iurare: quum scias Iouem esse iratum nemini posse. Leges apud Gellium & Pium lapidem cum Cicerone: quē citat Philelphus: apud quem tamen male chalcographorum incuria legitur q; Carthaginienses iurati sunt primos deos cum dicendum sit patrios. Forte primos admittent qui anxie omnia lustrantes Iunonem a Carth. cultam inter deos primos, magnosq; seu maiis selectos collocāt. primum sane scriptum fuit prios, quod scrupulū iniecit. Traxerit. Pellexerit. Legatos. Fœciales dicunt. Plutarchus in problema. ait sacerdotum fœcialium qui faciendis, percutiendis ve fœderibus præstāt, maximum esse patrem Patratum. Esse loco. Qui moneant Argon. super Aeetæ perfidia. Non illos. Qui similiter moneant nō illos ideo venisse per tantos labores maris ignoti: vt cum alienis congrederentur. Qui tanti legunt: referant necesse est ad maris. Medio tempore. Quia dictū est. Datus & socijs vtrinq; cremandis Ille dies, alterq; dies. & signat inducias: vt diximus, pacemq; sequestram. ex Virgil. Aureus rubor. Ortus est sol auricomus. Conclamat. Sic Caicus speculator apud Virgi. Primus ab aduersa cōclamat:

Mars vigil.

Belli signa.

Fœderū mos

Iuppiter lapis

Fœciales.

mole Caicus Ferte citi ferrũ, date tela, scãdite
muros Hostis adest. vbi quidam legũt & ĩcãdite: alij ascendite, Sulpit. reclamante. Id si
quidem apud grecos non minus tritum est q̃
latinos. q̃d si insuaue asperumq; foret, nõ crederẽ Apol. in principio Argo. auctoritatem
esse validam: quã tamen tanti facio vt facile
asseuerem Virg. ex fonte græco nec id respuisse. ait autem Apol. μιμησομαι. οι Πουτοιο κα-
τα σομα, και Δια Πετρασ κυαμεασ. sed de hoc
Martis vox. alias. Quãta autem fuerit vox Martis a poetis cantata, satis exploratum habetur eruditis
quum tamen non iniucunda sint, Caroli Aretini carmina libet referre nec omnia. Tu quantũ exclamant hominũ bis milia quinq; Quũ
repetũt acri bella nephãda manu: Tã magna
terras complesti atq; æthera voce: Vt tremerẽt
Danai, Dardaniq; simul. Dicitur & Xãthus
medijs exterritus vndis. Concussa est Ide:
territus est Simois: & quę sequuntur. Ea vox
pdijt ex ore gradiui cum Aeneam protecturus Diomedis hastam sensit grauissimã. Nõ
igitur mirum si Val. dixerit. Voxq; dei pariter
pugnas audita per omnes Stentoris vox etiam prouerbij loco celebratur: cui⁹ vocem Home. dixit ferream vt Cerberi. σευτορι εισαμε-
μη μεγαλητορι Χαλκεο φωνησ οσ τοσον αυ-
δησασ Χοσον αλλοι Πεντηκοντα. Hęc Hom.
ε. ιλ. nõ aũt o. qnto id ẽ nõ. 18. vt i. 2. Chil. Prouerb. doctiss. Heras. chalcographorũ ĩcuria legit: i fine cui⁹ libri de voce Martis a Diomede
vulnerati dr ος δ' εββαχε Χαλκεοσ αρησ. οσσον
τ' εμμεα Χιλοι επιαχομη δεκα Χιλοι αμεσεσ
εν πολεμω εριδα συμαγουτεσ αρησ τησ δ'
αρα υποτρομοσ δλεν αχαιους τετρασ τε
λοσ δ' αυτασ τοσον εβραχ' αρησ ατοσ πολε-
μοιο. vñ Caroli Aret. carmina q̃ citauimus sũpta sunt. Hom. eriã ait vocem Neptuni tantã
fuisse quanta nouem vel decẽ miliũ prelia in
euntium. §. ιλια. Herod. quoq; in Melp. cuiusdam Aegyptij vocalissimi meminit. Fuit &
Carneades vocis sonacissimę. vnde vocarũt
illum μεγαλοφωνοτατον, inquit Cgl. addens
q̃ vocis tenuissimę Antipater Stoic⁹ cognominat⁹ fuerit καλαμοβοασ q̃ psithyrissans
& voce admodum tenui insusurrans pro voce vtereẽ calamo seu scriptis. Rhiphæo. Scythico. Orbe alio. Scythia sane longe lateq; p-
tensa orbis videtur. testes sunt Herodot. in Melp. & Strab. in septimo. Estq; inquit Ptol. in. vj. duplex, interior &
exterior. Illa intra Imaũ montem habet ab occasu Sarmatiam Asiaticam, a Septẽtrione terram incognitam ab
ortu solis montem Imaum vergentem ad Arctos, a Meridie & oriente Sacas, Sogdianos, & Margianos. Hæc
vero ab occasu Scythiam habet interiorem & Sacas, a Septentrione terram incognitam, ab Oriente Seras. a
Meridie partem Indię. Quis. Quibus. Equis. Equis abundat Scythia asinis carens propter immensum frigus
& illis animalibus intolerabile. Sunt etiam in Scythia populi equorum carnibus victitantes, quos Ptole. vocat
ιπποφαγους. Virisq; Herodo. in Polyh. Scythicum exercitum aduersus Cymmerios paratum: qui Medicam
regionem inuasit: & omnia pœnæ superiora Asiæ subegit & tenuit, vt numerosum affert. Item Darianum con-
tra Scythas: Atridæ contra Ilium: Myforum Teucrorũq; aduersus Thracas & Europeos. verum Xerxis copię
longe maiores extiterunt. Diodo. in tertio ait Ninum armasse contra Bactrianos ter decies centena peditum mi-
lia, equitum milia ducenta, Curruum centum milia. alii numerum augent. Darius, cuius iam meminimus, fertur
habuisse octingenta militum milia. Semiramis ex Bactris peditum terdecies centena milia, equitum milia quin-
genta, curruum Mille. nauium. ij. milia. Omitto q̃ Romani censu habito ciuium sociorumq; qui erant in Italia
decies centena ferme milia hominum descripsere. & q̃ ex Syracusana solum gente peditum. cxx. mil. equitum
xij. mil. Dionysius confecit. Paulo pauciores milites Gag. refert armatos prodisse Parthisijs. Erant inquit
centum quatuor millia armatorum. & hi omnes exercitus præ Xerxis copijs perpauci: qui de regno. dcc. mil.
de auxilijs. ccc. mil. in armis habuit: Rostratas naues mille ducẽtas: Onerariarum tria mlia. Nec numero. Cum
Scythicus exercitus fuerit tunc plurimus. Diodo. ait in. iij. Scythas a primordio paruam possedisse patriam iu-
xta Araxem fluuiũ. qui pauci numero & propter ignobilitatem contempti diu illic consederunt. Inde nactis re-

Scythia duplex.

Equi nõ Asini in Scythia.

Exercitus maximi.

Hostis io cõclamat eqs: agite: ite: propiquat.
Hac simĩ hic Colchos: hic fũdit i ęqra Persen.
Tunc & quæq; suis commisit prælia terris:
Voxq; dei pariter pugnas audita per omnis.
Hic age Rhiphæo quos videris orbe furores
Musa mone: quanto Scythiã molimine Perses
Concierit: quis frętus equis per bella virisq;.
Verũ ego nec nũero memorẽ: nec noie cũctos
Mille vel ora mouẽs: neq; em̃ plaga gẽtib⁹ vlla
Ditior: æterno q̃q̃ Mæotia pubes
Marte cadat: pingui nunq̃ tamẽ vbere defit:
Qd̃ gemias arctos: magnũq; qd̃ ipleat anguẽ.
Ergo duces: solasq; deæ mihi promite gẽtes.
Miserat ardẽtes (mox ipse secutus) Alanos:
Heniochosq; truces iã pridẽ ifensus Anausis:
Pacta q̃ Albano coniunx Medea tyranno:
Nescius heu quãti thalamos ascendere mõstri
Arserit: atq; vrbes maneat q terror Achæas.
Gratior ipse deis: orbaq; beatior aula.
Proxima Bisaltæ regio ductorq; Colaxes:
Sãguis & ipe deũ: Scythicis quẽ Iuppiter oris
Progenuit viridem Miracen Tibisenaq; iuxta
Ostia semifero (dignũ si credere) captus
Corpe: nec nymphę gemios exhorruit ãgues.

gem bellicum vsq; ad Caucasum, Oceanum, & Mæotida paludem & Tanaim flu. regnũ protendisse. Mille vel
ora. Sic & Homerus in secundo Iliad. Musas Iouis filias cęleste domicilium colẽtes inuocat. Vos deæ estis, ad
fuistis, meministis omnia. plebem viritim recensere non possem etiam si decem ora cum totidem linguis milii
essent, vox indefatigabilis, & ferrea præcordia. Virg. dixit. Nõ mihi si linguæ centum sint oraq; cẽtum: cum Ho
me. Β. ιλιασου δ' ειμι δεκα μεν γλασσαι, δεκα δε σοματ' ειεν, φωνη δ' αρρηκτοσ Χαλκεον δ' εμοι ητορ ενειη &c.
Ditior gentibus. Recte subiunxit Val. gentibus: nam in parte maxima Scythię lacte melleq; viuitur: ab auro at
gentoq; abhorretur: vt qui de Scythia loquuntur ostendunt. Pascuntur armẽta: ferinis pellibus frigora pellunt
vindicatur grauiter furtum: prisca hominum vita reuocatur: nemini iniuria infertur: quæ interdum illata acriter
propulsatur, & vindicatur crudeliter. testatur hoc Cyrus cum copijs ad internicionem deletus: fugatus turpiter
Dareus: Zopiro dux Alexãdri cęsus cum exercitu: Vesoris rex Aegypti fortiter repulsus. Gæographi aiunt
Scythiam infinitis gentibus refertam: quarum res sunt incognitę. Post Rhyphæos autem mõtes dicunt regio-
nem ditis admodum soli, tamen inhabitabilem propter Gryphos sæuum & pertinax ferarum genus: quibus
auri e terra egesti mirus ardor est. Illi regioni visus est Pluto præfuisse: cuius meminit Diodo. in tertio dicẽs Plu
tonem & Napim inter pastores Scythię regis fuisse summa virtute: qui magnis rebus gestis regno inter se diui
so Plutones & Napas vocarunt. Volat. codex habet Plaitonem & Napum. Pli. Napoas gentes circa Mæotim
locat cap. vij. li. vj. at in. xviij. cap. Napeos nominat. Aeterno marte. Assiduo bello. Inde Scytharum parens &
deus Mars recte fingitur. Cadat. Cędatur, aliquando ab exteris, & interdum a suis intestino enim bello plerunq;
implicãtur. Quin Herod. scribit. Cimmerię regionis quã dixerunt deinde Scythiam, populos adeo triste prælũ
inter se commisisse: vt nobilibus ad vnum cęsis plebi se tuendi potestas non superfuerit. Defit. Virg. Lac mihi
nõ æstate nouum: nec frigore defit. Arctos geminas. Vrsam maiorem & minorem. Anguem. Qui vtranq; vr-
sam amplectitur: & veterem signat Scythiam & nouam. Solas gentes. Dicite ducum & populorum nomina:
nam singulos nominare viros nemo potest. Alanos. Sarmatia duplex est, Asiatica & Europea, & dicitur cõmu
ni voce Scythia secundum aliquos. Alani autem in Europea sunt Scythia: vt ex Iordane grauissimo auctore
Pius asserit. Ptol. in Asiatica collocat vltra montes Hyperboreos ad septẽtrionẽ maxime vergentes, a quibus
& Gothis Cathalanos, quasi Gothalanos Hispaniæ populos dicũt nomẽ, originẽ, moresq; sumpsisse. Duplex
itaq; Alania videtur. Gag. ait nostratibus Frãcis Frãcum nomen impositum remisso propter hos Alanos de
bellatos tributo: quod exacto tempore pactitio gustata semel libertate pendere noluerunt Franci (vt loquimur)
manere in primis cupientes Franca origine, corde franco, nec minus franca virtute domi & foris ad hoc tem-
pus in libertate perseuerantes. quorum rex Francus neminem in terris superiorem cognoscit. Sũt qui in parte
Daciæ locant. de his Hermo. Alani & Tostobocci in parte Dacię ponuntur a Capitol. Ptol. ponit Castoboccos
post Iazigas & Dacas. suntq; gentes vagę. in Asia tamen ponuntur interdum vt Iaziges ad Mæotin, & Dacis
finitimi, inde Metenestæ, id est Migratores dicti. Heniochos. Heniochia regio Scythiæ: quã Castoris Pollucisq;
aurigæ Amphyt⁹ & Telchius habitarunt: a quibus nomen sumpsit. Nam ηνιοχοσ dicitur tenẽs habenas. quod
si verum est: fit prolepsis. Strab. in. xj. ait Phthiotas Achæos Achaiam Asiaticam habitasse: Laconas vero ex
Iasonis exercitu Heniochiam: quorũ duces fuerunt Rhecas & Amphistratus Castoris. & Poll. aurige: vnde He
niochi (vt par est) ex his sunt nominati. Home. ι. ιλια. Aurigas vocat Heniochos. εκ δεοι ηνιοχοσ πλεκην φρε-
σασ ασπαρσοσ ειχεν. Truces. Immites diximus præ alijs gentibus. Sene. Quis inhospitalis Caucasi rupem aspe
ram Heniochus habitans. Pli. horum meminit dicens. iiij. cap. lib. vj. post Pysitem fluuium esse Heniochorum
gentem & Samnorum. & cap. sequent. dicit ab Amphyto & Telchio aurigis Cast. & Poll. ortam Heniocho-
rum gentem ferã. Priscia. Post hos Heniochi genuit quos græcia tellus, Et Zigi iuxta viuũt regione sub vna.
Anausis. Rivalis erat Stiri Albani. Infensus. Q̃z graue sit odium inter riuales docet Ouid. carmen in Ibim. Al
bano. Albanię regi. Albanos ferunt (inquit Pli.) ab Iasone ortos. Nescius. Ignorans quas & q̃ exitiales nuptias
expetiuerit: & qd̃ monstrum Medea sit futura. Qui terror. Ignorans quo terrore afficeret Corinthus prima vrbs
Achaię regia Creontis & cæteræ vrbes Achaicæ conspecto regis & filię miserrimo exitu, quos ignes Med. cum
regia erant absumpturi. Gratior. Nihil subaudiendũ: nam sensus est. Miserat Heniochos Anausis infensus Ae
etæ propter negatam sibi sponsam nescius &c. gratior sane superis: quibus fuisset visus minime acceptus si tã
to hęrere monstro permisissent. Orba aula. Quæ cum liberorum plena est solet esse iucundior. quin & beatus ille
habetur, quorum filij tanq̃ nouellę oliuę in circuitu mensæ sunt: & in veteri lege propudiosus erat: qui sine libe-
ris vxorem haberet. Bisaltæ. Inter Heniochos sunt quibus origo græca est inquit Pli. nam sunt & Bisaltæ inter
Strimonem flu. & Edonicum sinum. Hermol. in Pli. ponit Bisaltas in Macedonia dictos a fluuio Bisalte, aut Bi
salto Terręs & Solis filio. Gel. docet in Bisaltia lepores esse duplici iecore. Ptol. in Propõtide ponit Bisaltiam: aut
vt scribitur βισαλτηι. Item in Macedonia. Pli. cap. x. lib. iiij. ait libera gens Bisaltæ. Colaxes. Is fingitur Iouis &
mulieris Scythicæ filius: quę ancipiti erat forma humana & serpentina. Poeta sane id videtur tangere: qd̃ Hero
do. in principio Melp. paulum immutat, dicens Targitaum Ioue & Borysthenis fluuij filia natum Nitoxain Ar
paxam & nouissimum genuisse Colaxain: quorũ minim⁹ natu rex factus est fratribus auro sacro ardẽti submo
tis. Codex græcus habet λαστοξαιν αρποξαιν και κολαξαιν: forsan pro μειτοξαιν: & quem vocat Herodo. Cola-
xain, appellare possemus Colaxem. Idem præterea Herodotus. Scytharum originem referens ait. Quum
Geryone extincto Hercules per Scythiam iter faceret: in Hylæa regione puellã habuit obuiam formę ancipitis
cum qua conuentione facta concumbens boues subtractas redhibere meruit. Ex his autem nati sunt Gelonus
Agathyrsus, & arcus Herculei tensor Scythes, qui nomen regioni indidit. Diod. quoq; in tertio ita inquit. Fabu
lantur Scythæ natam apud eos ex terra virginem vmbilico tenus hominis forma, reliqua vipere, eam genuisse
puerum, cuius nomen fuerit Scytha: hunc cum omnium qui ante eum fuerant clarissimus euasisset indidisse po
pulis Scytharum nomen. Hæc si quis diligenter animaduerterit, facile cognoscet ex vtraq; fabula detractum
quidpiã. Micaren. Lacus est Scythiæ. Legũt aliqui Maracen. Tibisena. A Tibisi vel Tibise nomẽ deductũ vi
det. Est aũt Tibisis Scythiæ fluui⁹. auctor Calep. hui⁹ meminit. Herod. in Melp, Alij ingẽtes ad Aglonẽ vẽtũ
Atlas auras & Tibisis. Sũt q legũt sæuaq;. Si credere dignũ. Nã fabula ẽ. Cæterũ mirata est oli Aqtãica Gallia

Ora centum.

Scythiarũ mores.

Gryphi

Muto & Napis.

Sarmatia duplex.

Alani.

Cathalani.

Franci.

Daci.

Heniochi.

Anausis.

Corinthus.

Bisaltæ.

Colaxes.

Targitaus.

Virgo semipera.

Micare.

Macare.

Tibisis.

Melusina.

Melusinam: de qua sapientes perpauca tradunt, multa & mira circulatores. eius sobolem ad hanc diem durare compertissimum. iudicia dei dubio procul sunt abyssus multa. Exhorruit. Expauit: seu fuerit Iuppiter vt vult Valer. aut Hercu. vt vult Herodo. nam idem est Iuppiter qui Herc. & Sol, inquit Macrob.

Cũcta phalanx insigne Iouis: cælataq; gestat
Tegmina: dispersos trifidis ardoribus ignes.
Nec primus radios miles Romane coruſci
Fulminis: & rutilas ſcutis diffuderis alas.
Inſuper auratos collegerat ipſe dracones
Matris Oręſpecimẽ: linguiſq; aduerſus vterq;
Congruit: & tereti ſerpẽs dat vulnera gemmę.
Tertius vnanimis veniens cũ milib⁹ Anchus
Cimmerias oſtentat opes: cui candidus olim
Crinis ineſt: natale decus: dat longior ætas
Iam ſpatium triplici percurrens tẽpora nodo.
Demittit ſacro geminas a vertice vittas.
Datin Achemenię grauior de vulnere pugnæ
Miſit in arma Darabs: acies quẽ Martia circũ
Gangaridũ: potaq; Gerus quos efferat vnda:
Quiq; lacũ cinxere Bycen, non deſuit Anxur:
Non Radalo cũ fratre Sidõ: Aceſinaq; læuo
Omine fatidicę Phryx⁹ mouet agmina ceruę.
Ipſa comes ſetis fulgens & cornibus aureis
Ante aciem celſi vehitur geſtamine conti:
Mœſta necis ſæuæ luco reditura Dianæ.

Fulmen Scytharum.

Signa Romana.

Ora.

Oretæ.

Agamemnonis ornatus.

Anchus.

Insigne Iouis. Qui sub Colaxe militabant fulmen alatum gerebant. Trifidis ardoribus. Trifulcum fulmen signat. Nec primus. Ante teq̃ Romani fulmen gessissent, peculiare Scythatum erat insigne fulmen: fuit & Romanorum. vnde Iulius ait q. x. legionis aquilæ Gnæi Pompeij filio quæ fulmina tenebant visæ sunt dimittere: & in sublime auolare. ipse adulescens victus & fugiens occisus. Veget. quoq; in secũdo de re Milit. ait primum signum totius legionis Ro. Aquilam eẽ quã gerit Aquilifer: & dracones per singulas cohortes ferri a Draconarijs. & Modestus refert Aquilam esse præcipuum semp Romani exercitus, & totius legionis insigne. Insuper. Habebat Colaxes præter fulmẽ alatum angues auratos, propter matrem quã dixim⁹ formę fuisse ancipitis. Matris Oræ specimen. Virg. Solis aui specimen. vnicum habẽs codicem putaui primum (ingenue fateor) mẽdum eẽ: & quærenti qd̃ ex textu esset, Manticorę specimen satis gratum & aptum videbatur. cum tamen codices omnes Orę specimen ostendẽsint Manticoræ oblitus sum: quæ est de genere serpentum voce & secũdum alios facie humana. Lego itaq; Orę. cuius prima breuis est pro nympha: veluti quum p vxore Romuli ponitur Hersilia: quæ inter deos relata dicta est Ora. Ouid. Et priscum pariter cum corpore nomẽ Mutat: Orãq; vocat: quæ nunc dea iuncta Quirino. Ab hac autem Ora erũt qui forsitan suspicabũtur deductos Oretas: quorum Dionys. ita meminit. Qui Sauromatis propiora loca tenent sunt Sindi, Heniochi, Zigij, & Oretæ. Oretarum quoq; meminit Prisca. in Perih. dicens. Hi Tanain habitant fluuium ꝓpe Sauromatarum. Cui sunt vicini Sindi quoq; Cimmerijq;. Post hos Cercetij: iuxta quos Axen⁹ altis Fluctuat æquoribus: necnõ Oretæq; feroces. in quo retinetur natura: nam prima corripitur. Hermol. ait Oretas dici a Dionys. Toretas, & Orestas. gẽtemq; esse Mollofficam. κερκετιοι τορεται τε και αλκηεντεσ αχαιοι. Sed videant lectionis grę cæ studiosi an vere auctor ab Hermo. citetur: & vtrum, τ litera quã putat capitalem esse secundæ dictionis τορεται, nõ debeat poni pro τε: vt dictio sit encletica. Sit tamẽ φιλου η παραιμεσ ισ: μη δεσ μοσ τησ διουσ. Nam & apud Plin. & Ptol. Toretas & Toreticam regionem inuenies scribi. Dat vulnera. Nam videbatur gemmam eollambere & mordere. aut dicit vulnera: quia linguam venenosam in gẽmam torquebat. Nitorem enim & pulchritudinem exuunt gemmæ aliquę veneno tactæ. Et nunc commendatur Clypeus adfabre factus in quo lędi gemmam vidisses. Aduersus. Home. λιλια. ait Agamẽnona quem Iuno Pallasq; potissimum honestatum volebant, habuisse in medio Clypei cæruleam Gorgona: super zonam vero Clypei quæ argentea fuerat, Draconem haud parui corporis tortum & tricipitem in spiram excitatum: cuius capita ex vno colli trunco nascebantur conuersos mutuo hiatus habentia. τησ δ εξ αργυρεσ τελαμων ην. αυταρ επ αυτω κυ αμεσ ελελικτο δρακων. vbi notanda est Telamon dictio zonam seu lorum scuti signans. vide Cęl. iiij. cap. lib. vj. non pauca de ea dictione differentem. Anchus. Legunt alij Auchus: qd̃ si verum est, nomen poterit esse deductum ab vrbe: cuius meminit Ptol. in. v. loquens de Sarmatia Asiatica. postq̃ enim Cimmerios Bosphoranos iuxta pontum locauit, addit αχαιουσ, κερκετασ, ηριοχουσ σουαμο κολχουσ: & supra Albaniam σαμαραιουσ subiungitq;. Iuxta. ι. αριν ποταμον sunt αυχισ, σουρουβα, κορουρια &c. Et hinc deduces forsan Auchetas populos: quorum meminit Sol. cap. xxiij. & Plin. cap. vij. lib. vj. hos Herodo. in quarto Auchatas appellat a Nitoxai progenitos. Nec te fallat mendosus codex Plin. habens pro fronte quinti cap. lib. vj. Regio Colchica, Anchæi, & cæteri eodem tractu. cum tunc Plinius velit Achæorum meminisse, eorum scilicet qui ab Argo. nomen sumpserunt. Alij habẽt Anchus. & infra. Caput eripit Anchi. Nihil muto: cum codi. Bonen. lego Anchus. vt lubet legant alij. Cimmerias opes. de his ante multa. Fest. Pomp. ait Cimmerios homines esse qui frigoribus occupatas terras incolunt: quales fuerunt inter Baias & Cumas. Candidus crinis. Crines canos, candidos ve a natiuitate habebat. Q d̃ Val. de Ancho narrat, referunt alij ad Albanos: quibus crinium albor vel albedo (sic enim vt apud Cæl. rubedo legi) nomen dedit. Gel. cap. iiij. lib. ix. ait prętera, traditum esse memoratũq; in vltima quadam terra quæ Albania dicitur gigni homines: qui in puerilia canescunt: & plus cernant oculis per noctem q̃ interdiu. Cęl. in. iiij. albicanti capillo hoies vocat Phalanthos. ipsum lege. Sed audi Soli. cap. xxiiij. rẽ apertius explicantem. Albani qui posteros se Iasonis credi volunt, albo crine nascũtur. Canitiem habẽt capillorum auspiciũ. ergo capitis color genti nomẽ dedit. Glauca oculis inest pupilla: ideo noctu plusq̃ die vidẽt. hæc Solin⁹. Loquitur poeta de canitie. Herod. sane de caluitio non pauca dicit, quo Scythę ab ipso natali lędũtur: quos dixerũt inde caluos: vt secundum Strab. Miconios. Vitium illud plerunq; his contingit qui in Venerem propensiores sunt. Interdum ex vitiligine, & cutis vitio, morboq; qui in pilorum radicem diffunditur, & sordibus tanq̃ squãma albenti cutem obsidet. dicitur a nonnullis furfur: a grecis πυτιροσ. Natale. Adiectiuum est. Natalis aliquando substat verbo. Virgil. Meus est natalis iola. etsi dies intelligi potest. Dat longior ętas. Cum cito canescant, mirum est sero caluescere: quin æuo proueẽti crinibus proplixis possunt tempora circunuoluere. Spatium percurrens. Triplici nodo caput circũplicant: & capitis ligamina sinũt pendere. Achemeniæ. Persicę. Achemenij Persę olim insignes rebus bellicis fuerũt: qui nunc quoq; Turcas miro prosequũtur odio. vnde Strozius ex Neot. poeta insignis seu patrem seu filium legis, ait. En quid in Oethomanos minitatur Persia bellum. Nescio qs magnus iam mouet arma Sophis. Achemenes sane vir fuit Persa, a quo Cyrus originem duxit. testis est Herod. in Thalia. & in Poly. is genuit Cambysen patrem Cyri. Inde dicti sunt Persę Achemenidæ. Lactan. ait Achemenẽ Persei & Andromedæ filiũ: a quo Achemenidæ Persę. Steph. ait Achemenũ Aegeo genitũ Achemenię nomen dedisse. Dat in. Lego Datin vt sit vna vox: non dat in: cum nullus prodeat sensus: nec versus seruetur honestas. Est autem Datis apud Persas nomen non ignobile, ab Herodo. sæpe vsurpatum. Cæl. quoq; ait a Dati Persico Satrapa ortum esse Datismum. Estq; Solœci fœditas. Prima vero protrahitur vt in atys. Darabs. Nomen erit proprium, cuius genitiuus erit Darabis: vt Arabs arabis. Is in pugna Persica vulnerat⁹ cum adesse nequiret, Datin filium, aut militiæ præfectum misit. in sequẽtibus legitur Darabs. Pli. in. vj. vbi de Persico sinu & Arabico loquutus est, adponit Parthiam & Cascandrum insulam: vbi portus est Macedonum: & inter amnes nominatur Daras. In textu tamen Darabs ponitur. Gangaridum. A Gange fluuio dicti sunt populi inter Assyrios & Indos siti. Ptol. ait illos possidere quæ sunt circa ostia Gangis fluuij: vbi etiam regia est ciuitas Gange. Horum regio dicitur Gangaris. Strab. in. xv. vocat Gangaridam. Martia. Bellicosa. Gerus. Ptole. ponit in Europea Sarmatia Bycen paludem, Gerum, Bycumq;, Borysthenem Tyramq; fluuios, dicens Tyrã partes Daciæ & Sarmatiæ terminare & Geros populos iuxta mare Caspium. Idem ait Gerrum esse Albaniæ fluuium: & signat dictionem geminato rr. Alij dicunt Gerum fluere per deserta Gangaridum: a Boccat. vocat Ger. Pli. inquit Gerrum Nomadas & Basilidas separare inter fluuios Scythię nominatissimũ. vide Herod. in Melp. Cæl. asserit Scythię populos esse Gerros nomine. de quorum moribus multa & mira quidem cap. xlv. lib. ix. recitat. propterea videtur dicendum esse pota Gerrus non minus docte q̃ potaq; Gerus. Efferat. Efferos facit. Pap. in Achil. Mars efferat aurum. Bycen. Palus est inquit Ptolemæus, in Europea Sarmatia. Plin. cap. xij. lib. iiij. ait. A tergo lacus Buces fossa missus in mare. Ipse Buces a Coreto Męotis lacus sinu petroso discluditur dorso. Recipit amnes Bucen, Gerrũ Hypanim de diuerso venientes tractu. Potest autem dici Buces & Byces: vt Thyle Thule, & Byzeres Buzeres, de quo añ: q; y in u frequẽter vertit. Quin & Buges (ĩqt Hermo.) defendit qñ græci quoq; populos ab hoc lacu Epobygitas quosdam vocant, auctore Ptol. Et vbi diximus Coreto, fortasse melius ponetur (ait idem) Careto, a Carea vico in ora Męotidis. Nec tãtum Byces lacus est Scythicus: sed etiam Indicus vbi eiusdem nominis proximus: quę vna est e trecentis Indię. Anxur. Nomen principis est. Fuit etiam Anxur nomen Cãpanę vrbis. Itẽ fontis inqt Seruius, dicẽs q; Iuppiter iuuenis qui nunq̃ barbã rasisset dicebatur Anxurus quasi αμευξυρσ sine nouacula. αμευ sine, & ξυρσ nouacula, a ξυρευω rado. & sic apud Despaut. in Med. syll. regu. legendum est, non autem Pyreno nec Pyros. Si Assur scriptum esset, dicerem deductũ nomen esse ab illo qui fuit Noe nepos filius Sem Syrorum & Assyriorum gubernator: quibus nomen reliquit teste Iosepho cap. xiiij. lib. primi de antiq. Iud. Anxur trĩ recipio. Radalo. Radalus & Sidon nomina sunt principum. estq; correpta prima in Sidon, quæ protrahitur cum nomen est Phœniciæ vrbis. Sũt & Sidones in Scythia, inquit Calep. inde Sidon nomen viri: & tunc prima est breuis. sic Cydon primam corripit. Acesina. Sunt qui habent Cesina. Est autem Acesinus fluuius post Panticapem Nomadas & Gęorgos (quos nunc Græorgios quidam appellant) disterminantem. auctor Pli. cap. xij. lib. iiij. Idem. xx. cap. lib. vj. ait Acesinum Indum influere. in quo cap. ne legas, per se vero nauigabiles Acesinum & Hipasin. sed Hypanin. Nec apud Diodo. in tertio Aresinus. Strab. ponit in. xv. Acesinem. Qui Chesina malũt legere, forsan Ptol. sequuntur apud quem in Sarmatia Europea ponuntur χεσ ημοσ ποταμοσ, αλσσ εκατησ, βυκη γεροσ. ex prima dictione Cesinus formatum putant. mutila forte dictio est prima litera submota: nã alij legunt Acesinus. Phrysus. Habent alij Phryxus. Fatidicę ceruæ. Quæ futura Phryxo nunciabat: videtur respicere ad Ceruam Sertorij, qua vt fatidica vtebatur ad conciliandos Barbarorum animos inquit Gel. quãq; fatidicam putabat Lusitania. ad hanc respiciens Sil. in. xiij. inquit. Cum subito dextrum effulsit conatibus omen. Cerua fuit raro terris spectata colore. Quæ cãdore niuem: cãdore anteret olores. Hanc agreste Capis donum cum mœnia sulco Signaret: grato paruę mollitus amore Nutrierat: sensusq; hois donarat alendo. Inde exuta feram docilisq; accedere mensis: Atq; vltro blanda attactu gaudebat herili. Aurato matres assuetę pectine mitem Comere & humenti fluuio reuocare colorẽ. Numen erat iam certa loci: famulãq; Dianæ Credebant ac thura deum de more dabantur &c. Lęuo omine. Quia interijt in bello. Ipsa comes. Ducem præcedebat vecta in altum. & signatur herma seu statua Certum referens, aut ceruã. Aureis. Synęresis: vt Ferreiq; Eumenidum thalami, apud Virgilium. quod greci faciunt. Homer. χαλκεω δ εν κεφαμω &c. vt supra. Gestamine conti. præferebatur tanq̃ signum. Mœsta. Non mirum si mœstam fingit quam dixit fatidicam. Luco Dianæ. Ptolemæus vocat αλσου εκατησ. Sęuæ. Ad cuius aram mactabantur aduenę: Aut sęuæ necis dicas. Amphibologicus est sermo. pueniens ex adiectiuo interposito.

Cimmerij.

Canities puerorum.

Phalanthi

Albani canescentes.

Furfur.

Achemenij.

Sophis.

Datis.

Datismus.

Darabs.

Gangaridę.

Gerus.

Gerrus.

Effero.

Buces.

Byces.

Anxur.

Assur.

Radalus.

Sidon.

Acesinus.

Cerua fatidica.

Cerua Sertorij.

Hylęa. Syenes princeps Hyleos Persæ auxilio adduxit. Sūt qui legunt Sirenē cum codice Bonon. Nec de Syene intelligas in Aethiopię & Aegypti cōfinibus vmbras nusq̄ flectēte: vt inquit Luc. Hylęa regio est Scythię: vbi Hercules cum fœmina formę ancipitis vt dictū est equas recepturus concubuit: a qua mare dicitur Hylęum. Densior haud. Nusq̄ densiores syluæ sunt: nomen enim Hylęa inde recipit. υλη siquidem sylua dicitur, & materia aliquando. hoc docet Pli. dicens. Syluestris inde regio Hylęum mare quo alluitur cognominauit. Et Herod. in Mel. Nuda arboribꝰ est hæc omnis plaga ꝑter Hylęam. loquit aūt de Nomadibus. Est etiam in Bœotia locus Hyle dictus eadem ratione. Perses. Quem diximus ab Aeeta vulneratū. Ab Hyrcanis. Hyrcania Scytharum regio in Asia: vt ait Curt. Fluuius aūt Cyrus Caspium mare ingrediēs vt testis est Strab. in. xi. ex Armenia ortum habet: Aragumq; a Caucaso fluentē recipit: & per angustam regionem euadit in Albaniā cuius incolę gentili demētia Solē Lunāq; coluere Lunæq; templum Iberiæ vicinum construxerūt. in quo sacerdos erat post regem in honore secundus sacros sub se seruos habēs & numine afflatos. vnde Cyrū recte dici puto Titanium: & si cretæ & limi rapidum quidam forte dicent, q; τιτανοσ creta sit. Omnes Scythę Solē venerātur, cui templa arasq; ædificant. quin & a Caspijs montibus versus orientem multæ sunt aræ ab Hercu. Libero patre, quem dicunt Solē, Cyro, Semiramide, & Alexandro constructæ. Demodamas quoq; Apollini Didymeo aras statuit: quē Iaxartē Sylim dictum a Scythis non autē Tanaim (vt Alexandri putauit exercitus) Pli. in. vj. ait transcendisse. Inter Hyrcaniam & Albaniā quidā fluere dicunt, receptis multis fluminibus: inter quos Alazonio, Sanda, Bane, Cithace, & Chane. vocatusq; est aliquādo Thorus: vt docet Strab. interpretatio. legotamen Corus. nam in græco legitur κορσοσ, forsan απο τησ κορησ: quā dicūt Hecaten seu Proserpinam: quę Diana est & luna Titanis. Quare si rem pfundius scrutaris iam Cyrum apte vocabis Titanium quem dixerunt κοσμοτατων ελληνων λεξικα ostendunt κορην signare virginem, pupillam, puellam & proserpinā qd Cæl. in. iiij. vberius prosequitur. Is inter multa ait q; a dis Molossus Corā habuit filiā: quā Pirithous rapere voluerit: iūgitq; q; Iuppiter ex Cora Dionysium sustulerit. Nos sane Proserpinā intelligimus. Hęc sane q̄ remota his videbūtur quibus ingrati sunt alieni labores: in quibus si priores versari contigisset: nihil prēter tragicū moueri videres cothurnum. videbunt aūt oculatiores si nihil ad rem faciat qd prēest: qdq; subsequitur Scytharum profecto deus maximus est Sol: quē solū putāt deum, cui equum mactant vt Sacę. testis est Strab. in. xj. Herodo. vero in Melp. de Scythis loquens inquit. Deos solos hos propitiant. Vestam ante omnes, deinde Iouem, ac Tellurē, existimantes Tellurē Iouis cōiugē. post hos Apollinē & cælestem Venerem & Martē. hos cuncti Scythę deos arbitrantur: sed qui regij Scythę sunt, etiam Neptuno sacrificant appellantes sua lingua Labiti Iouē Papęum, meaſentētia rectissime, tellurē Apiam, Apollinē Oetosyrū, Cęlestē venerē Arginipasam, Neptunū Thagimasam. Simulachra & aras & delubra facienda non putāt prēterq̄ Marti. Hyperboreos vero cōstat Apollinē imprimis coluisse: apud quos clarum est constitutum oraculum. de quo Cæl. in. ix. Colunt Scythę etiam Cyrum: qui deo patrio. i. Soli inter Fastos diem victorię retulit. Et satis apertum est Scythas Coram in honore habuisse seu Iouis vxorem dicas, seu filiam, Dianamve aut Tellurem. sed ωσπερ ο φοιβοσ και η φοιβη dicimꝰ, ουτωσ ωσπερ ο κορησ και η κορη forsan non inconcinne. sic quoq; εκατοσ Phœbus, & εκατη Phœbe, Luna, Proserpina. Hyrcaniæ huius fertilitatem cōmendans Strab. in primo ait vitem ferre vini Metretam, ficulneam vero ficorum modios. lx. Addit triticū delapso e culmis fructu denuo renasci: mella e frondibus fluere: vinum ad tres ætates hominū seruari id est. xc. annū. sic exponit. Antris. Strab. docet in. xj. Hyrcanos sæpe ad litora descendere epulādi & sacrificādi gratia: & interdum in antris discumbere: interdum sub ipso fluctu apricari: qui nec exercitui subiecto nocet: vsqueadeo ex rupibus summis tanta vi defertur in mare litore intacto: ideo dicitur ab antris Hyrcanis. Cœaleæ. Notantur Hamaxobij, Aorsi, Siraci, & Gęorgi: quorum Pli. in. iiij. & Strab. in. xj. meminere. Hi vitam in Carrucis agunt. inquit Hermol. vagiq; sunt ad Tanaim. Dicūtur autem Hamaxœci & Hamaxices. nā αμαξα dicitur plaustrum seu carruca, & βιοσ vita. Item οικοσ domus. Erūt qui Gęaleæ legent ab errore & terra. Pli. nominat quosdam Alos seu halos. Hermol. dictionem esse mutilam & prioribus literis truncatam: sed Corallos vt infra sentit legendum non Cœalos neq; Gęalos. Sutilis domus. Pactilis & consuta, corijsq; ad arcendos imbres & pluuiā munita contextaq; sic vocamus rosas coronasq; sutiles & pactiles. Mart. Lassenturq; rosis tempora sutilibus. Pli. cap. iij. lib. xxj. pactiles coronas nominat. Crudo vellere. Sub corio quo tegitur plaustrum. Residens. Strab. ait illos sub tabernaculis degere. Cateias. Gel. lib. x. ponit Cateias inter nomina telorum Est autem id ex Virg. Teutonico ritu soliti torquere Cateias. Puer. Scythę a pueritia sagittas vibrare docentur. Ad Bastarnas refert Ponta. v. de Astris. Hinc gentem indomitam: & gaudentia pectora cæde Bastarnas ciet ad pugnam: & fera sustinet arma: Armaq; pilaq; hamētataq; tela, Cateias. Tyra. Scythiæ fluuius est: cuius accolæ fuerunt Cimmerij. Hunc iuxta illud bellum gestum est inter nobiles & plebem cruentissimum: in quo nobilitas

Hylęū mare.

Hyle.

Corus.

Cora.

Sol Scytharū deus.

Hyrcanię fertilitas.

Cœaleæ.

Mouit & Hylæa supplex cū gente Syenen
Impia germani prætentans vulnera Perses.
Densior haud vsq̄ nec celsior extulit vllas
Sylua trabes: fessęq; prius rediere sagittæ:
Arboris ad summum q̄ peruenere cacumē.
Quin & ab Hyrcanis Titanius expulit antris
Cyrus in arma viros: plaustrisq; ad p̄lia cūctas.
Cœaleæ traxere manus. ibi sutilis illis
Et domus & crudo residēs sub vellere coniūx:
Et puer e primo torquens temone cateias.
Linquit̄ abruptus pelago Tyra: linqt̄ & mōs
Ambenus: & gelidis pollēs Ophiusa venenis.
Degenereq; ruūt Sindi: glomerantq; paterno
Crimine nūc etiā metuentes verbera turmas.

omnis cecidit, & plebes miserrime attrita est. visuntur adhuc cęsorū illic sepulcra: inquit Herod. In Melp. in Tyrę ostio turris est Neoptolemi, aduersoq; flumine nauigantibus ciuitates duæ occurrunt Nicōnia & Ophyusa: hæc a serpentibus, illa a victoria nomen sortita. Pli. in. iiij. ait ammē esse & vrbem dictam a flutio. Ptol. quoq; in quit fluuium esse sub Borysthene Daciæ & Sarmatiæ partes disterminantē. Embolus. Sunt qui legunt Ambenus, quibus aduersatur Hermol. citans Herod. εμβολον τησ χωρησ ειναι οι πολεω ακρη καλεεται &c. dicens etiam Embolium vrbem esse: legitq; apud Pli. cap. xij. lib. iiij. Verum ab Istro oppida sunt Cremense Empolium, aut Creme Hippoleum, vel Cremēse & Obolū: vbi prius Cene Scepolium. sequiturq; Mōtes Macrocrēniꝰ clarus, amnis Tyra oppido nomē imponens: vbi antea Ophiusa dicebatur. Dicunt etiam εμβολον genus esse nauigij velocissimi. Ia. Parth. ex Suida ponit pro rostro ex ęre qd ex prora nauiū eminet. Quintia. hunc locum citās legit Ambenus in epog. lego Embolus. Despaut. in Medijs ait Ambenū viri nomen esse apud Vale. in. vj. & recte: sed ex sequentibus probationem quęrit. Ophyusa. Nomen nacta est a serpētibus: vt dictum est. Strab. auctor est Rhodon olim fuisse dictam Ophyusa: Ptol. ponit pro vna ex Pithyusis in mari baleatico. Degeneres Sindi. Hi sunt teste Prisciano in Perih. Sauromatis vicini: vt superius notatū vidimus: Hi Tanain habitant fluuiū prope Sauromatarū. Cui sunt vicini Sindi. Dionys. quoq; ait. Qui Sauromatis ꝓpiora tenent loca Sindi, Cimmerij, Oretę &c. lege Strab. in. xj. Eustath. ait creditos ab aliquibꝰ Zingos immanitate terribiles. Ammianus autem citat quæ apertiorē reddūt sensum, dicens. Peninsula est: colunt eam ignobiles post heriles in Asia casus dominorum coniugijs potiti, & rebus. Hæc Hermolaus Barbarꝰ hunc Val. locum citans. Addit ꝑterea ex Stephano Satorcheos Scythas a seruis genitos eadem occasione. Et Pli. ca. xij. li. iiij. Ab eo quidem in plenum omnes Scytharum gentes: varie tamen litori appositæ. temere alia Getę, Daci a Romanis dicti: alia Sarmatæ, a grecis Sauromatæ: eorumq; Hamaxobij aut Aorsi: alia Scythę degeneres. Sed & Hermol. Barb. Sindi nō Scythę legendum præcipit. Integram Pli. lectionem relinquo cum inter Scythas quidam censeantur nobiles & regij quidam ignobiles, cuius conditionis fuerūt Sindi: quos licet Pli. intelligere potuit, sicut & pleriq; alij scriptores liquidius tamen exprimere noluit. Post Scythas degeneres, seu mauis cū Hermo. Sindos, Pli. Hyleos, Acesinū Tyram, Bucen, Tecalos, forsan Cœaleos locat. Et qm̄ de Scytharum seruis cooritur sermo, adiungendum est qd Herod. in principio. iiij. lib. affert. Quum duodetriginta annis Scythæ peregre abfuissent, vxores ad seruorum amplexus accesserunt: vnde est genita iuuentus, quę cognita suorum natalium conditione ne in seruitutē & quæ hinc mala procedunt infinita redigeretur, maxime ne vt patres oculis orbarentur, armis raptim sumptis vendicarunt sibi omnia: fossaq; lata per regionē producta dominis redeuntibus occurrerunt: sępe ptignatū est: victi sępissime domini: nec vlla vi repelli aut vinci potuerūt. Atq in enses & hastas cōstanter & intrepide se obiecerant, irruentanq; ferociter: dominorum flagella seruitutis memores expauerant: fugāq; capessentes docuerūt domini manū ferro non esse in seruile caput (si qd est) armandā. vbi enim paribus armis certatur crescunt seruorum animi: & supra naturā turgescunt: vbi vero verba, minæ, flagellaq; succedunt, timor mānis languet, & sensim decidit. Nouī ipse magistrum Orbilio Pupilio Beneuentano quem plagosum dicit Hora. in plerisq; nō dissimilem, alias probum, qui iuuenes aliquot gladijs exertis insidiantes verbis minacibus quibus effrenē solitus fuerat coercere iuuentam, trepidos in fugam conuerterit. Supra Gerum fluuium regij Scythę optimi & plurimi qui cæteros Scythas seruos suos auctore Herod. arbitrantur: quibus vt Mancipijs vtebantur vilissimis, & quos iubebant nonnunq̄ vt abiectos solos esse. Constat autem seruos in plerisq; locis: vt malas bestias in vrbem redactos fuisse: quā vocat δουλοπολιν: vt in Creta, Libya, Aegypto: vnde tractum vt de improborum hominum cœtu dicamus δουλων πολιν. Iuxta Thraciā Philippus Macedo fertur Sycophantas, falsos testes, nequā, præuaricatores, & id genus hoies in πανυ πολιν improborum ciuitatem coegisse. auctor est Herasin secūda Chil. Prouerb. Ab his Scythis seruis & degeneribus Turcas ortos esse dicunt truculētos, ignominiosos, in cunctis stupris & lupanaribus fornicarios, nullum diem festum nisi in mense Augusto Saturnalia colentes: quæ sunt inquit Macrob. seruorum: quibus tota erat in dños permissa licentia. Cęl. capitibus. xlvij. & sequētibus vsq; liiij. multa de seruis recitat. Paterno crimine. Scelere patrum: quos diximus adulterio conceptos. Metuentes verbera. Q d seruile est, non ingenuum. At qui semel seruitutem seruerunt, si libertate donentur eā modeste ferre non possint: quęres Volcinienſibus exitium tulit. Fuerāt enim opibus inter Hetruscos florētes Volcinienses, quibus contigit seruos passim liberos facere, inuitare conuiuijs, cōiugio nobilū honestare, honoresq; summos impertiri. exuti iugo seruili iā colla tumentia cœperant tollere: dominiū ambire: & mutuo sibi in dominos esse auxilio: quos serui miro amplexi fuerant amore, ingenti sectātes odio, execratiq; dñi effecti. Cōiuratione itaq; facta vrbem sibi subdiderunt: patrimonia dominorum vendicauerūt: vsurparunt coniugia: liberos ex ingenuis natos seruiī in seruitutem redegerunt: & qd dominorum beneficio exuerant docuerūt nobiles induere: aut abiecerūt Hos tandē Romani ferro & igne vlti sunt. Idem nescio quis nec historicorum ordine, nec poetarū sedibus dignus de Britannis effutire ausus est: qui Brendepest. Subcest. & Bethfortēs. terras incolunt. sed indignū qd proborū auribus insonet. Dicāt Strab. duce si audent maleuoli Britānię principes aliquot legationibus & obseruātijs Augusti Cęs. amicitiā cōparasse: dijs dona obtulisse in capitolio: vniuersamq; insulā Romanis ꝑ priam fecisse, & instituisse familiarē: grauia tolerasse vectigalia, nec præsidio opus esse aliquo (vt cū Strab. ætate fabuler) asserant: ordineve militum, vel equitatu indigere pernegent: vsqueadeo spontanea sunt tributa: Cappadocas, Getas, Syros, Maryandinos, Danosq; valere cum seruitute sinamus: si extra libertatem viui pōt: occasus ad Arctos iugū seruile reijcit. Et ne nostrum transiliamus circulum id vnum adijcimus nullā esse gentē, quæ regem & nobiles non reuereat, iussa ad bellū prodeat, vectigal exoluat: quin potes videre: qui tanto amore principē sectentur: vt ad subuculā regis oia esse conclamēt: qd & de Parthisijs noster Quintianꝰ in Cleopoli cecinit. at serui erimus: sed seruorum seruus est, qui nobis præsidet: absit itaq; a nobis & Britannis Scythicę seruitutis vicarium nomen. Siqua autem credita est in Britannia regione nobilissima, puto a circulatoribus id effictum: qui de Albina regina & gigantibus ad Arturum vsq; ꝑopagatis miras cōmenti sunt fabulas. Nam superior plus æquo, & latius protenditur.

Embolus.

Ophyusa.

Sindi.

Daci.

Scytharum seruí.

Scythę degeneres.

Dulopolis.

Volcinienses.

Angli.

Galli.

Hos super erectā Phalces agit equore nubem
Cum fremitu: densiq; leuant vexilla Coralli:

Nubē. Militū multitudinē. Coralli. Hermo. vt diximus ait Halos Bastarnis esse ꝓximos

Hali.

quos Valerius & Strab. videntur Corallos nũ cupare. sic Strab. in. xj. Coralli & Bessi & Medorũ qdã & Anthletæ tubis non vtunt in bello. qd etiam Val. innuit dicens. Prælia nec rauco &c. Quis. Quibus Corallis signa erant &c. Barbaricę rotę. A Barbaris inuentę. Anacharsis enim Scytha nobilis philosophus rotã vt plerisq; placet inuenit. qd tamen Cæl. x. li. negat. is inter Scythas Barbaros enumeratur: cui cum barbariẽ, moresq; incultos & feros Atheniensis quidam exprobraret, respondit Diog. Laert. teste, mihi pbro est patria, tu vero patriæ. Ferrataq;. Aut Histrices intelligas: aut despicatissimos fuisse Corallos dicas: quibus Sues in armis sint dorso vel tergore ferro venabulo ve impresso. Nã Scythis regijs nulla suum cura incessit, teste Herod. in Mel. Sues pro nihilo putant: quos nec alere omnino in sua regione volũt. habetur siquidẽ Sus apud illos & Aegyptios spurca bestia: quã si quis cõtigerit vel transeũdo, abit lotum se ad flumen cum veste. ideo Histrices malo intelligere. In circuitu arboris Capitolinę picta sunt quarũdã regionum insignia. Phrygia Suem habet: Coralli geminas rotas: Scythę fulmen alatum: Martẽ Thracia: Persia arcus & Phare tram sagittasq;. Poeta aũt Suem iungit & rotas barbaricas. Audiui aliqñ Quintianũ virum saneq; antiquitatis studiosum de signis regionum disputantem: & illum Virgi. locum armaq; fixit Troia, de Sue intelligendũ asseuerantem. Signa quædã in vexillis exprimunt: vt Aquilę, dracones, leones, leopardi, demissaq; cęlitus lilia. Pingunt & deorum simulachra. Lar erat Marij insigne: Syllę Apollo: Ven⁹ Cęsaris: & apud Turcas execrabilis in quinatissimę beluę Mahumetis pseudoprophetę spurcissimi statua. Quin & Modestus ait imperatorũ imagines ferri solitas: quas tanq; diuina & præsentia numina venerabantur milites: quas qui gestabant, dicebant a Romanis imaginarij: vt aquiliferi qui aquilas: signiferi & draconarij: qui signa per singulas cohortes. Item vexilliferi q; vexilla per singulas centurias literis notata. Eorum qui sub Christo militant, Crux salutifera signum: in quo non paucis vincere datum est. Pinguntur & histrices, Cerui, Salamandrę. Corallorum itaq; arma erunt rotę, sues quorum dorsum erat ferro impactum transfossum: q; aut verius histrices: qui sunt de genere erinaceorum. Habent aculeos cum cutem intendunt missiles. Plinius in. xxxviij. cap. libr. viij. inquit Indiam, & Aphricam gignere histrices spinis contectas. illis ferrata videntur tergora propter tela durissima, quæ in canum persequentium ora figunt, & longius iaculantur. Iouis simulachra. ad ferculum, statuamq; refero pompaticam. & Hermas signari puto: quæ sunt statuæ, signaq; truncata: licet proprie sint Mercurij qui dicitur ερμησ. Steph. Nig. ait Hermas statuas esse quadratas: quæ Athenis pro foribus priuatarum ædium & templorum (vt auctor citatur Thucyd.) statuebãtur. quarum fere omniũ capita vna nocte amputata sunt. Fest. Pomp. ait Hermã a græcis poni p firmamento. vnde etiam nomen Mercurij inuentoris (vt putabant) firmę orationis dictum. Interdum Saburrã signare. Est etiam vici nomen: inquit Stepha. modo citatus. Sunt qui ερματα inaures, & lignũ qd supponit naui ne marcescat i terra significare aiũt: sed αρματα currus. vñ Harma vrbs Bœotiæ Tanagricæ απο του αμφιαραου αρματοσ. Iouis. Inter deos quos Scythia coluit Iuppiter, ad quem nonnulli suũ genus referebant: vt Idanthyrsus. auctor est Herod. Colaxesq;. quin & ab his maxime honorabat: qui de Sesostris exercitu fessi iter Colchos remanserant. Nec rauco cornu. De hoc dictum ex Strab. Modest. ait in exercitu tubicines esse, cornicines & classiarios. Tubicines autẽ ad pręlium vocant milites, & receptui canunt. ad cornicinũ cantus non milites: sed signa mouentur. Classiarij sunt Buccinatores qui cornu ducũt exercitum. Hortamina. Appositio est: qui tibijs, tubisq; non vsi fuerint in bello docet Gel. Sindonicas. Sindones inquit Pomp. Mel. populi in confinio Męotidis. Sidones habet codex Strab. in. viij. quum dicitur. Post Borysthenẽ & Istrum est Getarũ solitudo, postea Tyrhegetæ: post quos Sarmatę Lazyes, & qui Basilei dicunt & Vrgi. & sequitur. Intra terrã sunt Basternę Tyrhegetis vicini, & Germanis: & ipsi fere ex Germanis originem ducentes: & ipsi in plures vicos, nationesq; diuisi. Nam Atmonij dicuntur atq; Sidones. legendum tamen ostendit græcus codex Bastarnæ & Iazyges. προτη μεν εσιν η των γετων ερημια, επειτα οι τυρρεγεται μεθουσ οι ιαζυγεσ σαρμαται και οι βασιλειοι λεγομενοι και οι ουργοι. & seq tur. μεσογαια βασαρμαι ατμομοι λεγουται τιμεσ και σιδονεσ. Et ideo putauerim Val. dixisse Nõ Radalo cum fratre Sidon: diuersosq; esse Sidones: vnde Sidonis nomen: & Sindones: nam & in fine dicit Sindoniæq; Phalanges. Pedes. Rectus est. Aea. Insulæ nomen est & vrbis Colchorum. Batarnas. Hi sunt quos Strab. appellat Bastarnas: Ptol. & Pli. Basternas. Hermol. ne prima contra naturam corriperetur ait s esse subtractam: licet muta & liquida concurrunt. cum eñ præit s vocalis præcedens difficile corripitur: cõstat tamen Bastarnas scribi ab alijs pręterq; a Vale. si vera est Her. notatio. Nescio profecto vtrum ex poeta an chalcographo talis subductio processerit. notum est asto apud Ennium correpta priore legi. Subulo finitimas propter astabat aquas. qd si rectum, & Bastarnas apud Val. vbi liquescit s etiam mutę prælata. Ponta. in. v. de stell. ait Bastarnas

Sus scythis vilescit.

Insignia regionum.

Vexillorum signa.

Histrices.

Hermæ.

Harma.

Iuppiter apd Scythas.

Cant⁹ bellici.

Sindones.

Iazyges.

Sidon.

Batarnæ.

Bastarnę.

Barbaricæ quis signa rotæ: ferrataq; dorso
Forma suũ: truncæq; Iouis simulacra colũnæ.
Prælia nec rauco curant incendere cornu:
Indigenas sed rite duces & prisca suorum
Facta canũt: veterũq; viris hortamina laudes.
Ast vbi Sindonicas inter pedes ęq̃t habenas:
Illinc iuratos in se trahit Aea Batarnas:
Quos duce Teutagono crudi mora corticis ar
Aeq̃q; nec ferro buior nec rõphea ligno. (mat:
Nec pcul albẽtes gemina fert aclyde parmas:
Hiberni qui terga Noæ gelidumq; securi
Eruit: & tota non audit Alazona ripa.
Quosq; Taras: niueũq; ferax Euarchus olorũ.
Te quoq; venturis ingens Ariasmene sæclis
Tradiderim: molem belli lateq; ferentem
Vndiq; falcatos deserta per æquora currus.

tiet ad pugnam, vt modo citauimus. Quos duce. Multa conspicies ab Herod. sumpta: apud quem exprimũtur quæ Val. textum possent apertiorem relinquere. Euocãtur enim ad Xerxis auxiliũ Hyrcani, Syrij, Sacę, Caspij Arabes, Mariandini, Bithyni, Moschi, Tibareni, Macrones, Nomades, Cissij, & non pauci ex Colchide locisq; vicinis. Nec alijs videbis munitos armaturis q̃ hic scribuntur. Sunt eñ Tiaræ ipenetrabiles: tunicę varijs squãmis in piscium similitudinem consertę, femoralia & braccæ Gerra, hastę breues, grandes arcus, arundineæ sagittę, pugiones ad dextrum femur e baltheo suspensi. quæ aut plerq; ex his congruunt qui vel Aeetan vel Persen sequuntur. In Græciam multas gentes armauit Xerxes: in Colchida Perses infinitas & incognitas: vtrũq; videbis, Val. dico & Herod. fœmineas vires cõmendantẽ: hunc Arthemisiæ propter quã non erubuit Xerxes dicere: viri extiterũt mihi fœminæ & fœminę viri. Illũ Euryales. Persarũ regis: Persęq; fuga eadẽ pene est. Themistoclis Iasonisq; virtus nõ dissimilis est secluso pugnandi loco. Xerxen, Persenq; iniuriæ vltio mouit. Et qd tñ non est ex poetæ progressu, diligentissimus quisq; Themist. & Ias. fugam ad hostes prospiciet. vterq; exilio mulctatus mortem sibi consciuit. Et nunc quoq; Val. ait Bastarnas duro cortice & rõphea armatos. Herodo. vero in exercitu Xerxis quosdam ait, vt Macronas & Mosynœcos ligneis galeis armatos: quorum scuta crudo bouis tergo tegebantur: quibus & lanceolæ. Phœnicas quoq; & Syros Palæstinam incolentes ligneis (seu lineis vt q̃dam habent) thoracibus indutos. Virg. Tegmina quis capitum raptus de subere cortex. De Massagetis loquẽs Strab. in. xj. ait eorum vestem esse de arborum corticibus, pecudes enim non habent. Phocarum etiam e mari prodeuntium coria induunt. & hæc de his qui insulas colunt. nam montanorum, campestriũq; mores non prorsum similes sunt. Romphea. Genus est teli inquit Gel. & nunc secunda corripitur: quæ apud græcos diphthongo notatur ρομφαια. i. framea. quos sequitur Bapt. Quã gerit aduersas feriat rhõphea cohortes. codex Bonon. habet rompia. Nestor tñ hunc citans locũ legit rhõphea. Albentes parmas. Imitatur Virg. Parmaq; inglori⁹ alba. Qui noui erant homines parmas solebãt gerere albentes nullo colore nulloq; signo decoras. Nec tantũ ignobiles albentes gerebãt clypeos: sed qui nunq̃ in certamen descẽderant. Virg. de Camilla nobilissima puella. Puraq; interrita parma qd nõ admitto nisi dictũ putes clypeũ purũ ppter puritatẽ virginis & itegritatẽ. Sunt q; inglorij aliena mutuantur patribus incognita. Accepimus & insignem Flandrię comitem a Turca singulari certamine victo opima spolia & insignia fortissime detracta a partibus trãsmarinis reportasse: quibus nunc quoq; relictis prioribus vtuntur: vt nostri reges tribus abiectis buffonibus tria lilia cęlitus demissa receperunt. Aclyde. Iaculum est breuissimũ. Virg. Teretes sunt Aclydes illi Tela: sed hęc lento mos est aptare flagello. Gemina. Ad id respicit qd Herod. in Polyh. affert. Hi circa capita gerebant gentiles galeas: pro scutis parmulas (nec legat parmulas vt perperam scribitur) e crudo bouis corio factas laneis vestibus induti bina iacula gestantes ensem machęræ Aegiptiacę persimilem. Virg. id de Hernicis in. vij. cecinit. Pars spicula gestat Bina manu. Hiberni. Sunt qui legunt Tybarni cum codice Bonoñ. sed quum hos dixerimus Tybarenos esse: & breuis prima sit, legam Hiberni. Nec me pręterit viros sane q̃ conspicuos legere Tybarni qui terga nouem. qd verum ne sit possunt facile iudicare eruditiores. Terga. Glaciem. Noæ. Legunt alij nouæ. Herod. in Melp. Istrum Scythię fluuium ait præ cæteris maximũ tam estate q̃ hyeme sibi semper parẽ: quem augent Pyretos, Tiarantus, Ararus, Naxares, Ordessus, Atlas, Auras, Tibisis, Athrys, Noes, & Artanes: alijq; complures nominatissimi. Sunt qui apud Herodot. Nœes legunt. græcus codex habet αθρησ και νοησ και αταρμησ. etsi legitur etiam Athrys. Securi. Bipenni quã vtuntur ad glaciem dissoluendam hiberno tempore. Alazona. Fluuius est per Cambisenam regionem asperã quidẽ & siccã fluẽs. vñ populi Alazonij, qui Alazones, Albanis vicini: etsi inter illos sunt Leleges. Herod. vero in Melp. referens populos & loca ab Emporio Borysthenitarum (qd est ex maritimis totius Scythiæ maxime mediũ) ponit primum Callipidas: quos dicunt Græcoscythas: supra quos Alizones, deinde Scythas aratores. hinc Neuros. & transmisso Borysthene ait Hylæã inuenirt. Si quis vero velit Tybarni proferre prima protracta aut Tybareni admisso anapęsto: vt fluuiorum rex Eridanus: & nouem vt vir doctus Quint. in epog. recipit, nisi mendosus est codex, nouum excogitet sensum. Forsan dicet hibernam sæuitiam vsqueadeo Scythiam infestare: vt. viij. mensibus non possit tolerari: quã habitabilem liquit cum tribus Herod. Pli. autem vbi de Crobizis per quos ait Noam fluere Herod. loquutus est, vltra eos flumen Rhodę ponit: hinc sinum Asaggaricum & portum Ordessum. & Herod. in Melp. quum ait. Est autem fons in finibus regionis Scytharum aratorũ: & Alizonum. græcus codex habet. αροτηρων σκυθεων και αλαζονων. Iste autem fluui⁹ Alazon dicitur etiam ab Hermol. Aragon. Pli. lege ca. x. lib. vj. in quo prius legebatur amne Oeazane: quum vetus lectio foret Acazane. Legi tamen potest (ait Hermol.) Alazone aut Aragone. Taras & Euarchus. Nomina fluuiorum sunt in Scythia Europea. Nõ minus libenter legerem Euergus a quo Euergetę populi: ad quos ex Drangis iter est, inquit Strab. in xv. & Curt. in. vj. qui eos vocat Ariones. nihil tamen tollo. Olorum. Cygnorum candidorum: estq; genitiuus ni ueũ. Ab olore olorin⁹ & Olorius: vt pastorius dicũt. qua dictiõe putãt Ouid. vti. Hinc Camarinan adit Tapsonq; & oloria tẽpe. cũ sit legẽdũ Eloria tẽpe. auctor ẽ Hermol. Ariasmene. Nomẽ ducis est. Falcatos currus. T. Lucret. in. v. ait antiquos currib⁹ vsos fuisse falciferis: qb⁹ eqtũ peditũq; mẽbra misere laniabant. Et bijugo prius est q̃ bis coniungere binos: Et q̃ falciferos armatum ascendere currus. Et latius in. iij. Falciferos memorant currus abscindere membra. Sępe ita desubito permixta cæde cadentes: Vt tremere in terra videatur ab artubus id qd Decidit abscissum, quando mens atq; hominũ vis Mobilitate mali non quit sentire dolorem (seu nobilitate mali). Molẽ belli. Pondus. Aequora. campos desertos a fugientibus. ¶ Drancæa phalanx. Lego Drangęa ex Strab. in. xv. & Pli. in. vj. Inde ad Prophthasiam Drangarum &c. Hermol. quoq; in. lxxv. cap. ij. lib. Pli. Drangas nominat. Diod. vero in pricipio tertij ait Ninum suo subiecisse imperio Cadusios, Tapiros, Hyrcanos, Drãcas & Caspios: etsi mendosi codices habẽt Capiosq; ad quos angustus est aditus. vnde & portę Caspię appellantur. Hermol. g. & c. inter se verti ostendit: vt dictum est, supra. Caspiadę.

Armaturę genera.

Arthemisiæ pconium.

Lignea arma.

Romphea.

Parma alba.

Flandrię insignia.

Francorum.

Aclydes.

Ister.

Noes.

Alazon.

Alizones.

Taras.

Euarchus.

Euergus.

Eloria tempe.

Falciferi curr⁹

Drangę.

Drancæ.

Insequitur Drãgęa phalãx: claustrisq; profusi
Caspiadę: quis turba canum nõ segnius acres
Exilit ad lituos: pugnasq; capessit heriles.
Inde etiã par mortis honos: tumulisq; recepti

Caspię portæ

qui Caspijs portis intercluduntur. Portę sane Caspiæ quæ dicuntur a Ptol. καασπιαι πυλαι in medium protenduntur: & sunt aliæ a portis Sarmatijs seu Caucasijs: vt Pli. & Ptol. docent, licet sint circum mare Caspium. Pli. lege cap. xiij. & xiiij. lib. vj. Canum. Id referūt Priscia. Plin. Strab. & Sol. ad Albanos. Pugnas heriles. Id non prætermisit Pli. ca. xl. lib. viij.

Canum fidelitas.

dicens. Fidelissimi ante omnia homini sunt canes & equi: pugnasse aduersus latrones canē pro domino accepimus, confectumq; plagis a corpore non recessisse volucres abigentem & feras. domini percussorem canis cognouit: & laniatu latratuq; adactum scelus fateri compulit. Garamantum regem canes ducenti ab exilio reduxerūt. Canes Albani in primis laudantur. Item Britanni venatici: quorum agilitatem & robur, magnitudinemq; etiamnū admirantur Parrhisij. Colophonij & Castabalenses vt Caspiadæ canum cohortes habuere: q̄ bus pro principijs vtebantur. Inedia consumptus est domino cæso, in rogum dominū sequutus est, panem oblatum ad os tacentis domini portauit. Hęc & plura Plin. & similia aut eadem Sol. de canū fidelitate afferūt. & Col. in. xij. cap. lib. viij. Quis hominum clari?, aut tanta vociferatione bestiam vel furē prędicat q̄ canis latratu? quis famulus amantior dñi? quis comes fidelior? quis custos incorruptior? quis excubitor inuenirī potest vigilantior? quis deniq; vltor aut vindex constantior? Par honos. Cum dominis sepeliuntur: Positus. Situs. Ouid. Trinacris a positu nomen adepta loci. Tumulis. Sunt e septentrionarijs quibus amicorum vteri sepulchra sunt. Alij sepulchra parant: & pro viribus tutantur. ꝓ quibus promptius Idanthyrsi pugnant & acerbius q̄ pro patria. Onesicritus ait Bactrianos senio morbove cōfectos canibus apponi. Alij dicunt cum mortuis canes sepulchrales condi. Pectora ferro. Vt canum mos est ve

Melium.

naticorum pectus habebat ferro munitum & collum. Dicitur colli munimē, & vinculū ferro clausq; ferreis intextum Melium. Ditis ianua. Vbi Cerberus ingens accubat horride latrās. Hecates. Proserpinę famuli. Lucis hyr

Hyrcania.

canis. Strab. in. xj. ostendit Hyrcaniam syluosam esse ex Aristobolo: & quercus pinus abieteſq; gignere, nō autem piceam, a qua mare dictū versus auroram protenditur: dextrorsum ad eas partes & montes qui Indiā respiciunt. Vates. Pauca a poetis canuntur prælia sine vatibus gesta: ita fuerunt superstitionum, vaticiniorumq; obseruantes. Virgi. hominū diuūq; interpretē ponit Asylam, & augurē Tolūniū. Pap. Amphiaraum. Val. Orphea Mopsum & Idmona: & hunc cum Coaste Choatra magię perito vt dicetur. Vanus. Mendax est. nunc viri proprium videtur esse. forsitan Varn? a Varna vrbe Medię, quæ Hyrcania, Hyrcanoq; mari, Armenia, Assyria, Persico sinu ab Indico angustijs diuiso & Parthia clauditur. Herod. in Melp. nōnulla affert de Scytharum vaticinijs

Vaticinio gesta.

quæ fiunt cum virgis salignis: & de pseudomātijs, falsorūq; vatū pœna. ad quæ si mauis vanus referes. Tertia æstas. A tribus annis Argonautarum aduentum prędixerat. Dites Indi. Hoc probat Pli. xix. cap. lib. vj. de Indis loquens. Alij tellurem exercent: militiam capessunt alij: merces alij euehunt. res publicas optimi, ditissimiq; temperāt. Et idem. Fertilissimi auri sunt Dardæ: Setę vero argenti. Item regi eorum peditum sexcenta milia: equitum. xxx. milia, Elephantorum. ix. milia per omnes dies stipendiantur: vnde ingens opum est connectatio. The

Varna.

Thebæ.

bę. Sūt in Aegypto, Bœotia, Thessalia, Ionia, Italia, Chaonia. Ptol. etiam ponit Thebas in Arabia felice, & Cēton, vrbes Aethiopiam sub Aegypto respicientes: inter quas & Aegyptum est sinus Arabicus protēsus meridiem versus ad mare rubrum, versus occidentem ad Aethiopiam habens Palęstinam, Arabiæq; partem cū Aegypti parte ad septentrionem: qd autem orientem respicit, Arabia est felix: cuius finis est in sinu Persico & Indico, maxime vbi sunt Zenobij, insulę septem: Neogillamq; habet nauale. Dicunt sane ex Herodot. in Terps. Theben & Aeginam Asopi filias fuisse: a quibus insula & vrbs dictæ sunt: non cuius nunc poeta meminit: sed eius quā dicunt Herculeam. quum referant aliqui Zetum & Amphiona Thebarum septiportarum fundamēta iecisse: qui fuerunt Antiopes filij. Apol. in primo. ἐμβεβάσαν ἀμφιτίωνα καὶ ζῆθον ἀπυργωτοῦ Θήβης ἕβδομον πέλας &c. Harum meminit Pap. Nec apud Volat. legat quispiam centiportarum

Thebe.

est em̄ in Aegypto cētū portis ornata. Iuue. Ecce vetus Thebe centū iacet obruta portis. Et Priscia. in Perih. Qui veteris clareq; colunt sub mœnia Thebes Quā phibent cētū portas habuisse priores. de qua ante. Tunc q; ponitur frequenter in sing. cuius Thebes casus patrius. Nec id semper fit, dicente Herodo. in Euterp. Quātū vero ad maria ad Thebas mediterraneum est iudicabitur. Item, A Thebis autē ad vrbem. & ab Heliopoli ad Thebas. Et in textu alij habent Thebes, Thebe alijs placet. Item codices alij habent Lagę: sunt qui Lagi vt Bonon. eritq; appositio. Thebe centumgeminæ naualia Lagi κατα πολιν: quę frequens est. Qui Lage recipiūt, nescio an voluerint Lagię substituere: & tunc prima esset breuis in Lagia quæ frequētius protrahitur. Fuit autem

Lagus.

Lagus Ptolemęi illius pater, qui vnus ex Alexandri ducibus erat, a quo reges Aegyptij dicti sunt Ptolemæi. Pro ea sane quæ est in Bœotia dixit Pap. in Theb. Viue superstes ait diræq; ad mœnia Thebæ (aut Thebes vt alij habent) Solus abi. Illius autem quæ est in Aegypto meminit Pli. cap. ix. lib. v. Et Diospolis magna eadem Thebe portarum centum nobilis. Eam dicunt fuisse a Busiride conditam: vocatāq; Heliopolim testis Tortell. Herod. autem cui fides maior habēda est, in Euterpe ait Heliopolim & Theben plurimum interstitij habere. Qa

Inter auos positusq; virum: nam pectora ferro
Terribilesq; innexa iubas ruit agmine nigro
Latratuq; cohors, quanto sonat horrida dītis
Ianua: vel superas Hecates comitatus ī aulas.
Ducit ab Hyrcanis vates sacer agmina lucis
Vanus, eum Scythiæ iam tertia viderat ęstas
Magnanimos Mīnyas: Argoaq; vela canētē.
Illius & dites monitis spondentibus Indi:
Et centumgeminę Lagi naualia Thebes:
Totaq; Rhiphęo Panchaia rapta triumpho.
Discolor hastatas effudit Iberia turmas:
Quas Sotaces q̄s Latr?agūt & raptor amorū
Neurus: & expertes canentis Iaziges ęui.

autem vrbs sit Busiris, idem probat Pli. in. x. ca. lib. v. meminit & Herod. in. ij. quā distinguit ab Heliopoli. dictaq; est a prædicto Busiride Aegyptiorū rege illaudato. Et apud Grecos scribitur: vt grecus Herod. codex ostendit βουσιρις: sicq; a Virg. recte prima trahitur. Proptera recte monent aliqui ne facile Calep. credat apud Pap. in vlt. Theb. legenti. Nō trucibus monstris Busirim infandūq; dedisti Cerciona. inter quos est Despaut. locum tamen

Stathij locus.

non emaculat. ego vero legendum puto non trucibus monstris Scinin infandumq; dedisti Cerciona. Non cū voluit vxor Capanei fulmine percussi Theseo gloriam afferre ex Busiridis nece quem Hercules ad aras mactauit proprias: vt omnes fatentur: sed Creontis impietatem qui iubebat mortuos manere insepultos canib? & vo lucribus escam mire exasperās, & ex gestis Theseos gloriam quērens, cęsos a Theseo non Hercule memorare: in quos quātūuis immanes Theseus fuit maxime pius. Propterea ne motieat tanti viri corruptus codex quem piam errorem falso velamine tegere volentem monēdus venit non notandus, qui codicum concordia ductus magnum virum cui refragari nō licet propter auctoritatem sectatur. Naualia. In quibus Lagi, Ptolemęorumq; regum naues fabricabantur. Dicent forte aliqui locorum distantiam facere: vt vates Indos, Thebeosq; non facile excitauerit Argonautarūq; aduētū p̄dixerit: quibus longum temporis spatium satisfacere deberet. Sin parum votis respondet, Pli. auctoritate monemur dicente in. v. Thebe portarum. c. nobilis fama copiosa Indica-

Thebe.

rum Arabicarumq; mercīū Nilo proximum emporium. Iam vides cōmunia inter Indos, Arabas quos Val. per Panchaiam signat, & Thebeos mercimonia: quorum vectoribus iungi potuit vates: cui? poeta meminit. aut verius cuius consilio & monitis victi fuerant Indi &c. & hęc de Heliopoli satis: quæ secūdum quosdam Thebe dicit & Busiris: cum distinguātur ab alijs. Rhiphęo. Scythico a Rhipheis montibus: ad quos esse ferūt regionem quæ dicitur Pterophoros: vbi creduntur esse cæli cardines. Panchaia. Sabeę regio in Arabia: vnde thus Pāchæum. sensus autem est istum vatem tertio ante anno Scythas de Argon. aduentu certiores fecisse: cuius prouidētia Indi, & Arabes, & Aegyptij ad Scythicum fuerant rapti triumphū: vnde facile fuit Argon. venturos vaticinanti credere: vere qui Indos & Arabas Aegyptiosq; victū facile iri p̄dixerat. Iberia. Habet Sarmatiam versus

Iberia.

Septētrionem: ab occasu Colchide terminatur: a Meridie partem habet Armenię maioris: ab oriēte Albaniam. huius incolę originem duxerunt ab Iberibus Hispanis teste Priscia. Quā iuxta terras habitant oriētis Iberes: Pirene quondam celso qui monte relicto: Huc aduenerūt Hyrcanis bella ferentes. Neurus. Nomen potest esse pro

Neurus.

prium ducis Iberum: vt Sotaces & Latris. In Pli. lib. vj. legitur Sotales seu zotales. & apud Ptol. Laris pro fluuijs. Latrin ponit insulam in Ponto Pli. cap. xiij. lib. iiij. Etiam gentile est Neurus. Sūt enim Neuri in vtraq; Scythia incantatores maximi ex hominibus in lupos se vertentes: quorum regio dicitur Neuris, inquit Herodo. vbi homines ęstate in lupos vertuntur. horum meminit Pli. xij. cap. lib. iiij. Caue ne maculato Herod. codice fallaris in Melp. Supra hos incolunt Heuri. quum legendū sit Neuri. Pli. cap. xxij. lib. viij. non pauca refert de his quos auctores in lupos tradidere versos, ne quis fabulam putet si verum historia docet. In cap. autē citato Pli. legunt quidam Demenethū Parrhasium: quos sequi videtur Landinus in illum Virg. locum. His ego sæpe lupum fieri & se cōdere syluis. Mœrim. si pauca inuertas: nam legitur Lemenetū Hermol. reclamante qui Demarcheum recipit. Iaziges. Syncerior videtur mihi textus eo qui Iazices ostendit. flectitur Iazix. igos: vt mastix. igos: etsi video quosdam mastices legere, & Masticophoros q; forsan g. in. c. interdū vertit. lego ipse μαστιγοφοροσ: vt ille q libro titulum dedit ἀιαο μαστιγοφοροσ. Est aūt dictio Iazix nōnūq̄ dissyllaba. Ouid. Iaziges & Colchi Metereaq; turba, Getęq;. In textu vero trium potest esse & quatuor syllabarum. Expertes æui canentis. Non peruenīūt ad

Iazix.

Senū varię rędes a suis.

sentum: vbi enim viribus exhausti sunt: a filijs cæduntur opus pium se complere credentibus: vt Derbices & Caspij: quos ait Strab. in. xj. cędere solitos qui. lxx. annum excessere. sed hi qui. lxx. annos supergressi sunt fame necant: & expositum cadauer linquentes speculantur exitum: eos censentes fortunatos: quos aues canesq; lacerate dignantur: infelices qui a nullo distrahuntur. illi vero qui genere proximi sunt carnes absumunt. Anus strāgulant: inde sepeliūt. Qui vero citra. lxx. annū excedunt indignos putant qui vorentur: sepultura tamen dignos. Strab. in. xj. & Cęl. in. x. lege loquentes de Derbicum moribus. Herod. in fine Clius de Massagetis loquēs

Derbices.

ait, nullum illis vitę terminum esse propositum: vbi autem quis admodum sentit eum cōuenientes amici proximi & cognati immolant cum aliquot pecudibus: & carnibus vescuntur pro epulo vbi decoxerunt. qd gen? mortis est apud eos beatissimū. langore extinctos non edunt: sed terra operiunt: loco damni putantes q; ad immolationem non venerunt. Idemq; de Triballis quos putant Bulgaros esse, dicitur: quibus bonum est parentes cędere. Erullisq; idem pium videtur: quorum vxor ad tumulum laqueo se suspendit. Retinent Triballi mores Scytharum: quorum sunt soboles. Pli. in. xij. capite lib. iiij. multa de Hyperboreis affert qui tedio vitæ affecti in mare se prędipitant. Argus. Codices pene omnes id ostendunt. Sab. legit angor: vt respicitur qd Herod. ait, lāguore extinctos &c. Nā & langor dici posset. inter eas dictiones facile est paritatem iuenire si tollis addisve: vt illud est sapphicum carmē Mystis sacris satis tritum. Pellat angorem: tribuat salutem. etsi video lāgorem in enchyridijs sacerdotalibus perperā impressum. Quī vero cum aris defendendā iudicabunt dictionem Argus, nescio si αργοσ admittunt qd onus exponunt & molestiam. inde αργαλεοσ infestus. ego sane angor admitto cum Sab. Insuper videbunt oculatiores vtra dictionum magis conducet, Not? an motus: nec velim Notus prorsum abijcere: quum sensus esse possit optimus: vbi ait angor notus. s. Iazigibus. qd enim inter omnia terribile est & horridum semper timetur: vnde

Nāq; vbi iam viresq; alię: notusq; refutat
Angor: & inceptus iam lancea temnit heriles:
Magnanim? mos dict? auis: haud segnia mor
Iura pati: dextra sed charę occūbere plis: Ctis
Ense dato, rūpuntq; moras natusq; parensq;
Ambo animis: ambo miseri tam fortib? actis.
Hic & odoratus spiranti crine Michael:
Cessææq; manus: & qui tua iugera nondum

& Iaziges quãtũlibet lõgo ſenio fracti vix dignos ſe arbitrantur, aut videri volunt qui iugulentur: at quum iam omnibus notus eſt lãguor & virium attenuatio, tunc a filijs cædunt ur. Lancea. Varro, vt teſtis eſt Gel. in. xvj. ait verbum eſſe Hiſpanicũ: vt Petorritum Galli cum. Hetiles. Dominorum, qui a pueritia tela vibrare, cateias torquere, lãceas mouere didicerunt: & hi fuerunt dominorum inceptus. Mos dict⁹. Ne legas cũ codice Bonoñ. Mox Sab. admittit Mos ductus. Haud ſegnia. Nãteſte Herod. tunc mors cenſetur eſſe beatiſſima, viroq; magno digna. Iura mortis. Ius ſane mortis maximum: cui ſubduntur qui mali ſunt: cui mortis dominus tributum pendere pro nobis voluit: ſed quã potẽter ſurgẽs potentius vicit. Charę prolis. Immo ſi deſunt pignora, q̃ gradu viciniores ſint mortuos edũt aliqui ex Scythis: morbo ve extinctos feris abijciunt. Hyperborei in mare præcipitant. teſtis eſt Pli. iiij. lib. cap. xij. Iura pati. Qui patris legunt, nullum eruent ſenſum: nullamq; ſtructuram. Inſuper grati⁹ eſt mihi magnanimis q̃ magnanimus. Rumpuntq; moras. Vitam tollunt. Natuſq; Non q; a patre cędatur: niſi noto langueat angore. Eſt nãq; frequenter in patre ętas longe viridior q̃ in filio: tunc q; virib⁹ exhauſtis a patre cędi poſſet. Aut intelligas natum & patrem miſeros moras rumpere, quum hic patitur volens ex lege: ille vero agit pius ex conſtitutione. Miſeri. Qz a conſanguineo cędes cõmittitur. Spiranti. Deſpaut. codex in quantiſyl. oſtendit flagranti: forſitan fragranti veriorem dictionem. Eſt autem Perſarum mos & Iudęorum crines vngere. Nec illud eſt incogitum ex Euangeliſta docente Mariam Magdalenã, ex qua deus ſeptem eiecit dæmonia quæ fuit in ciuitate peccatrix, ſoror Lazari in cælis pro peccatoribus intercedens vnguentum piſticum. i. fidele aut ſpicatum non ſpiſticum ſupra caput recumbentis effudiſſe. Michael. Deſpaut. ait nomen eſſe vnius Caſpiarum: qui dicuntur eſſe Iudęi. Sab. recipit Metlete. qui volunt a ante el protrahi Michael facile legitant: vt poetę grauioris auctoritate iuuentur. Idq; mouet Deſpaut. vt Philelphũ Heraſmũq;, & pleroſq; alios erraſſe credat: alios per ſyngreſim excuſet: vt Sidonium Iſrael appenſi, Iſrael aut Samuel. Nam vlt. longa eſt in his dictionib⁹ quarum finis eſt. l. paucis exceptis ſeu ſunt Hebręę ſeu Latinę, Michael, Vriel, nil, ſol, & pol. vt putauit Aldus. de quo nos ante. Rectius itaq; ſecunda protrahitur in nominibus ael in fine habentibus: vt Iſrael tu rex. etſi cum prædictis pœnultimã corripuit Ang. Poli. Verinus Michael florẽtibus occidit armis. Q d aũt Sabel. legit Metlete, ſi verus eſt codex meus, ideo contigiſſe puto: qa Val. loquens de Iberia potuit nomẽ principis ſubiũgere indũtum ab vrbe Iberiæ: ſic vt Metletis legatur: etſi apud Ptol. in quinto conſpicitur μεσλητα iuxta γαλιωσαν. Ceſſęęq; man⁹. Q uum dixerimus Iudæorum nomen eſſe Michael, videbunt ſagaciores vtrum vtilius ſit vel Ceſſeęq; vel Eſſeæ. Satis enim conſtat Eſſeorum nomen fuiſſe apud Iudæos pereelebre: vt Phariſſęorum & Saduceorum: quorum mores & differentiam multis explicat Ioſepus. ca. ij. lib. ij. de bello Iud. Legunt pleriq; Eſſeni. horum qui oleo vngi exhorrent ſunt Phariſſęi quiq; odores Perſicos deteſtantur. Ciſſios nominat Herodo. ſed in India populos. Iſſos Pli. circa Męotim: vt Thuſſagetas & Satarcheos. Pius PP. in ſecũda parte Aſię ait Polignium oppidum a Phryxo in Iberia conditum: quod inde fuiſſe Ceſſa appellatum. hinc fit Ceſſæus. Arimaſpe. Supra Scythiam eſt populus dictus ab vnico oculo, inquit Herod. in. iiij. & iij. qd̃ non credit: vt. ſ. vini naſcantur vnoculi cæteram naturam habentes alijs hominibus parem. Gel. in. ix. ait ex Ariſtea procõneſio ſe didiciſſe inter Scythas penitiſſimos naſci homines vnum oculum in frontis medio habentes qui appellantur Arimaſpi. qua facie dicunt fuiſſe κυκλωπας: de quibus (inquit Strab. in. x.) mira & fabuloſa tradũt poetę excerpta ex Scythica hiſtoria: cuius enarrator fuit Ariſteas: a quo verſus dicti ſunt Arimaſpei. Legit Herodo. in Polyhi. Ariſteus. Is autem dicebat ſe ad Iſſedones veniſſe: & ſupra hos incolere Arimaſpos: qui aurum adſeruabant, & ſuper hos eẽ Hyperboreos. dici Iſſedones Arimaſpos inde oſtẽdit. Q d aũt ſupra hos eſt, ibi aiunt Iſſedones eẽ vnoculos auri cuſtodes. ιωσηδονες οι λεγομενοι μονοφθαλμους ανθρωπους και κρυσοφυλακας ειναι. Eſt autem Monophthalmus monoculus: & a Scythis dicuntur Arimaſpi. Vnde & Ariſtides ſcomma illud in Philippum vibrauit, Arimaſpis cognatus es. erat enim tunc monoculus. Volat. in. vij. Gæogr. vt reor fallitur q putat Ari Scythice vnum ſignare: & maſpos oculum. & Steph. Niger: qui in dial. quodam ait Arimaſpos ſecundum dialecticũ ab ari vnum & maſpos oculum ſignantibus: quum eodem teſte Herodo. quem imitatur arima vnum ſignificet & ſpu oculum: ait enim. αριματαρ ευ καλευσι σκυθαι. σπου δε τον οφθαλμον. Iſſedonas aũt a quibuſdam vocari putat Aſſedonas: & a Pli. Eſſedonas. Aeſchylus vero ait optimos ſagittarios eſſe Arimaſpos: & alterum inflectere oculum: vt a pueritia aſſuetі altero melius vtantur: vnde nomen inditum. Metallis. Inſtrumentis ferreis: quum ſimplices degerẽt a ferro alieni & iniuria. Pomp. in principio ſecundi ait. Deinde eſt regio ditis admodum ſoli inhabitabilis tamen: quia Gryphi ſæuum & pertinax ferarum genus aurum terra penitus egeſtum mire amant: mireq; cuſtodiunt: ſuntq; infeſti contingẽtibus. Inſons. Antimachus ait illos Arimaſpos eſſe viros iuſtos feliceſq;. Nondum eruis. Inter Scythas ſunt quidam agricolatores: alij paſtores: ſunt qui ritus colere terramq; arare non norunt: vt Arimaſpi: quibus non fuerat adhuc in agris exercendis induſtria. Anchaces. Nomen erit ducis aut populi. Pli. in. vj. li. ca. vij. ponit circa Męotim Anthacas & Anchetas Iſſos & Satarcheos. Herod. quoq; ponit Anchatas in Scythia a Nitoxai progenitos: vt dictum eſt. Cyro. Si ſenſus perpẽditur non eſt qui gyro non iudicet vtilius textui: nam licet ignorent pauci Xerxem compedibus & vinculis Neptunum ſtrinxiſſe & vagis fluctibus vincula ſparſiſſe: licet etiam pro fluuio aut accolis per figuram poni interdum poſſit: ad quod recurrẽt forſitan Cyro legẽtes, lego ipſe Gyro patulo. i. ambitu late patenti: quũ hoſtes circunuenire conatur: vt facilius laqueis & reſtibus implicet. & id videtur Herod. ſententiæ conueniens loquẽtis de Nomadibus: quibus equo inſidentibus neq; ahenea, neq; ferrea eſt armatura pręter pugiones. vtũtur & reſteloris conſerta: qua freti ineunt prælium. Eſt autẽ eorum virorum p̃lium eiuſmodi: vbi cum hoſte cõgreſſi ſunt eas reſtes in ſummũ cõjciũt, laqueos habẽtes, qui vbi hominẽ vel equum implicuerunt ad ſe trahunt pugionibuſq; conficiunt. Eam gerebant armaturam Medi, inquit Herod. & Ciſſij. qui ſic pugnant reſtiarij dicuntur. huiuſmodi pugnæ meminit Diog. Laert. in primo loquens de Pyttaco Mitylenæo imperatore aduerſus Phrinonẽ Athenienſium ducem Pancratiaſten & Olympionicẽ ſingulari certamine pręliantі: qui reſte ſub clypeo latente Phrinonẽ inuoluit. Sunt qui vocant retiarios aduerſus Myrmillones pugnare ſolitos. Feſtus quoq; Myrmillonica vocat ſcuta: quibus vti ſolebant milites e muro pugnantes. Et Pius vocat retiarios a reti, quos alij a reſte dicunt Reſtiarios. Thyrſageten. Supra Budinos incolunt Scythiam Thyrſagetæ ad Subſolanũ ventum declinando: natio copioſa e venatu victitans. Pli. cap. vij. lib. vj. ponit. Thuſſagetæ Turcę vſq; ad ſolitudines ſaxoſis cõuallibus aſperas. Et in. xij. cap. lib. iiij. Thugaſetæ, Budini, Baſilidę, & ceruleo capillo Agathyrſi. vnde mẽda tollitur auctore Hermol. legẽte Thuſſagetę. & idem in eodem. Inſulam ſpatioſam incolunt Tyragetę, p Tyragetę cum Strab. Scribitur enim θυσαγετται. ſed υ in u. vertitur & y. ſubdit idem Hermol. a Val. vocari Thyrſagetas Turcas & ex Simocati hiſtoria Turcos Vnnos: quos Thũnos appellant. Tyrregeten ponit Strab. & a Thyrſo & a getis deducitur nomen. etſi Deſpau. ab Ago & Thyrſo detrahit: qd̃ dici cõmodius poſſet de Agathyrſo. Tympana. Vt in ſacris Bacchi. Cinctum pellib⁹. Dionyſ. de ſitu orbis ait Tamaritas populos Hyrcanis proximos qui Bacchum ab India victorem redeuntem non ſolum hoſpitio ſuſceperunt: ſed etiã ſacra ſolẽnia illi conſtituerunt agentes choreas circa torcularia: quoad ſpumarent muſto. Accingebantur autem cingulis excorio. indutiq; damarum pellibus Ohe Bacche quaſi inſani proclamabant. quẽ ſacrificandi ritum & Thyſſagetas ſeruaſſe oſtẽdit Val. Haſtas. Thyrſos. Sunt & Thyrſi nuptiales coronæ. De ſanguine Cadmi. Ex Semele, q̃ fuit Cadmi & Armoniæ filia, inquit Diodo. in. v. ſoror Autonoes, Inus, Agaues, & Polydori. Idem in. vj. dicit Cadmũ duxiſſe Armoniã Iaſij filiam nõ Martis ſororem: vt fabulãtur Græci. in. v. Veneris filiam. Horum nuptias dei celebrauerunt. Ceres in gratiã Iaſij ex frumento panes attulit: Mercurius Lyrã; Pallas decantatum monile, peplum ac libras: Electra Cybeles ſacra cum Cymbalis, & pſallentium tympanis celebrati oſtendit. Apollo cithara vſus eſt: Muſę tibijs, alij dei vario plauſu feſtum auxerũt. Sub Arcto. In Scythia: quę ſeptẽtrionalis eſt. Sabęos. Sabęa Arabię regio Thure nobilis. Pli. xix. cap. lib. xij. & xxvij. cap. lib. vj. vbi ait. Felix Arabiæ populus. Idem. Sabęi Arabum propter thura clariſſimi ad vtraq; maria porrectis gentibus. Ioſepus. ca. xij. j. li. de antiq. Iud. ait ex Chuſo filio Cham nepote Noe natũ fuiſſe Saban vnde Sabæi appellati ſunt: & Eiulan a quo Eiulei: & Sabath: vnde Sabathei. & in. vij. li. ij. ait Saban ciuitatem fuiſſe Aethiopiæ. Ptol. ponit in Arabia. Cęl. in. iiij. plurima affert de Dionyſio Iouis ex Cora. i. Proſerpina filio, mouẽs: quum Bacchus vniuerſum pene orbem peragrarit: nouiſq; ſacris implerit: vtrum a Iudęis cultus fuerit: quorum ſacerdos more Bacchi mitram gerere ſoleret, Nebridaq; auro diſtinctam, tunicam talarẽ, cothurnos, propendentia a veſtium fimbrijs tympanula vbi & Sabos vocat loca Baccho ſacra, quem cum filio dicunt Sabaziũ. Arabas. Prima breuis eſt, quæ in Arabia inuenitur protracta. Hebri. Fluuij Thracię: iuxta quem Lycurgi tyranni inſidijs fere circũuẽtus eſt: vt docet Diod. Tenor. Ordo ſacrorum quem obſeruarunt antiqui: & ipſa obſeruatio orgiorumq; forma. interdum procurſu ponitur ſeu impetu. Pap. Verſumq; a fine tenorẽ pertulit. Aeris. Aerei tympani. Aeoę. Indicę: & cũ orientalibus populis geſtę. Emoda. Ait Deſpaut. Emodã apud Val. poni pro vrbe. Diod. in. iiij. ait Emodã montem eſſe Sacas ab India diſterminantem. Ptol. & Strab. & Pli. nominãt Emodos montes. Iaxamatę. Sunt Medorũ ſoboles (vt ferunt) & ipſi in multa genera diuiſi, inquit Pli. in. vj. lib. Tanaim amnẽ gemino ore influentem incolentes. Menda eſt apud Pomp. vt ex Pli. elicitur, per literarum capitalium omiſſionem: & Deſpaut. exciſa litera prima. Docet Pomp. Iaxamatarũ vxores eaſdem attes exercere & viros: adeo vt ne militia quidem vacent. Viri pedibus inſiſtunt: ſagittiſq; depugnant. Illę equeſtre certamen ineunt, nec ferro dimicant: ſed quos laqueis intercepere trahendo conficiunt: vt modo dictum eſt de Anchatis. Nubunt tamen, verum vt nubiles habeanẽ, non in ætate modus eſt: niſi quæ hoſtem interemere virgines manent. Vopiſci codex habet Exomatas: quem Hermol. corrigit. Inſuper tollit Laxamatas. Torini. Iaxamatis proximi melle victitantes. Strab. oſtendit in India arundines ſine apum auxilio mel ferre ſuauiſſimũ. Satharchę. Hi ſunt quos videtur Steph. appellare Satarcheos: iuxta Męotim paludem a ſeruis ortos dominis abſentibus. qd̃ de Sindis dictum eſt. Et Pli. cap. vij. li. vj. vocat Saturcheos. forſan menda eſt. In. xij. aũt cap. lib. iiij. idem ponit Scythiſatarchas. Iugũ ipſum tenẽt Scythotauri: claudũtur ab oriẽte Cherõneſo nea, ab ortu Scythiſatarchis: aut vt vult Hermol. Scythis Satarchis. Ptol. loquens de Taurica Cherõneſo inter ciuitates quas ponit ταφωναμ, κυταιομ, αργολαμ, σαταρχημ και ταβαναμ.

Mellis honor. Torinorum regio mellis eſt ſuauis abundantiſſima: quũ in maxima Scythiæ parte mel fit teſte Pomp. perq̃ amarum. Mulctra ditant. Legitur & ditat: nam & mulctra dicitur & mulctrum. Horat. Veniunt ad mulctra capellæ. Virgil. Qz magis exhauſto ſpumauerit vbere mulctra. Herodot. ſcribit Scythas ſolitos ſeruis lumen oculorum tollere lactis gratia. Sunt enim paſtores nõ agricolæ

Mellis honos Torinis. ditãt ſua mulctra Sathar
Iaxamatas venat⁹ alit, nec clarior vllis (chen
Arctos eqs. abeũt Hypanin: fragileq; p vndã
Tigridis: aut ſæuæ pfugi cum prole leænę:

Lancea. Mortis iura. Barbarorum mors. Magdalena. Michael. Eſſęi. Ceſſęus. Vnoculi. Arimaſpi. Iſſedones. Ariſteas. Arimaſpis cognatus. Gryphi. Nomadũ in p̃lio mores. Reſtiarij. Retiarij. Myrmillonica. Thyrſagetæ. Turcæ. Tamaritę. Thyrſi. Cadmi ſoboles ex Armonia. Sabęa. Cora. Tenor. Emoda. Iaxamatę. Torini. Arundo mellifera. Scythicũ mel. Mulctra. Mulctrum.

tores.hos vocant græci teste Strab.γαλακτοφαγους. Iaxamatas. Qui legunt Exomatas
Iaxamatę. falluntur auctore Hermol. Fateor sane apud
Pomp. mēdum haberi vbi legitur Xamathę
verum apud Despaut. vbi citatur Sua signa
secuti Axamatę credo a chalcographis factū
id esse, credentibus i. delendum qd pricipium
debuit esse carminis & finis. aut si ex Despau.
est ideo fit q̄ sequitur Eurytus Exomathas
agit æquore. forsan pro Axamathas ex Vo-
pisco contra Herm. opinionem. Herodot. ait
Thyssagetę. Thyssagetas e venatu victitare: quibus con-
tigui sunt Lyrcę e venatu quoq; hunc in mo
dum victitantes. Conscensis arboribus quæ
p regionē frequētes sunt, insidiātur. singulis
adest canis. item equus in vētrem cubare do-
ctus humilius sublidendi gratia. vbi quis ab
arbore feram viderit sagittaq; percusserit cō-
scenso equo illam persequitur comitante ca-
Eq Scythici. ne. Equis. Quibus venantes vtuntur, & pu-
gnantes. Herodo. ait in Scythia nullos gigni
mulos, nulloq; asinos propter immensum
frigus, equos vero plurimos. Pli. cap. xlij. lib.
viij. Scythę quidem equitatus & equorū glo-
ria strepunt. vnde equitatum Persicum subiū
git Herod. a Scythico sępe profligatum, pedi
tes vero Persas Scythis fortiores. Idem quo
q; ait equos syluestres candidos esse circa ma
gnā Mæotis paludem vñ profluit Hypanis
qui potu dulcissim⁹: sed admisso fonte Exā-
peo oppido q̄ amarus. Tigridis. Tigris fluui
Tigris. orum est rapidissimus, nomen a sagitta sorti
ens: quā Medi vocant Tigrim inquit Strab.
in. xij. Labitur in mare rubrū a montana regi
one iuxta Niphatem inquit Pli. ab Armenia
maiore. Pli. vide cap. xxvij. li. vj. Animal est
etiam mirę velocitatis: vt dictum est in primū
& hic ita exponitur: cum prole Tigridis: aut
leænæ: fragilemq; vndam intelligo glaciatā:
& sub pōdere dissolubilē: sed q̄ nō frāgit a Ia
xamatis. adeo pnices sūt eq. Centores. Pōp. Mel. ait Cēdonas sedē hēre ad Meotida paludē: cui⁹ flexū Buces (nō
Centores. Buces. Butes) amnis secat. nec lōgē sunt ab Hypani: dicēte. Pli. recipit ānes Bucē, Gerrū, & Hypanim. tu vide ppsus ne
Choatrę. idē est. Dubios. Vtrā sequerent aciē dubitantes. Choatras. Circa Mętim hos locat Plin. in. vj. lib. Ptol. in. vj. lo-
quens de Assyria ait eam ab oriente claudi & terminari parte Mediæ: iuxta lineam inde coniungentem Arme-
nię finem: supra quā est mons Χοαχθρασ. inde ponit παραχοαχεραν. Parachoatras ponit Strab. in. xj. Magi-
Magia. co terrore. Sunt incātatores maximi. Sęuus. Impi⁹. Artes. Seruius in. iiij. Aeneidos ait Romanos magicas ar-
tes semper exhorruisse ex Virg. Magicas inuitam accingier artes. Picus Mirand. multis explicat verbis μαγειαν
extollitq; vt altiorem philosophiam ex qua naturaliter profluit insignis rerum abditarum claritas. Quantū ve-
ro interstitij ponendum sit inter μαγειαν γοητειαν φαρμακειαν και θευργειαν, docet Cęl. xlij. cap. lib. v. vbi ostē-
dit insignes fuisse Goetia Aethiopes & Indos. Horum enim regio hærbis alijsq; rebus ad id accommodis abū
Magię vires. dat. Illorum vero magnus dæmonū cultus. Ipsum lege: nec abijciendā comperies. Magicum sane nomen a Me
dis Persisq; manauit. Vere nouo. Quo solent maxīe florere & virere. Ouid. vim artis magicę exprimens ait. Car
mine lęsa Ceres sterilē vanescit in herbā. Deficiūt lęsi carmine fontis aquę: Ilicibus glandes cantataq; vitib⁹ vua
Decidit: & nullo poma mouēte fluūt. Idē. Quū volui ripis ipsis mirātib⁹ amnes In fontes rediere suos. cōcussa
q; sisto: Stātia cōcutio cātu freta: nubila pello: Nubilaq; induco: vētos abigoq; vocoq: Viuaq; saxa sua cōuul-
saq; robora terra. Et syluas moueo: iubeoq; tremiscere mōtes: Et mugire solū: manesq; exire sepulchris. Te quo
q; Luna traho: q̄uis temerata labores Aera tuos minuāt: curr⁹ quoq; carmine nostro Pallēt: ac pallet nostris au
rora venenis. De origine artis magicę plura reperiunt. j. c. li. xxx. natural. hist. apud Pli. Coastes. Arte magica in
Coaspes. signis. Si nomē deducit a regiōe vel a fluuio: vt pleraq; alia superi⁹ expssa: nō abijciet Pli. lectiōis studiosus Co
aspes: q fluui⁹ est ex Media regiōe Tigrim influēs. Stygia arte. Ars sane stygia est quā nemo exercere pōt sine
imūdorū spirituū ope & opa. Nec Martis. Medeę nō belli ardore flagrabat. Parib⁹ venenis. Quia vterq; incāta-
tionis erat pitissim⁹. Gaudet. Nec inferi manes a sedib⁹ p Coastē vi magna interim excitant: nec Charōta p̄mit
labor: nō e cęlo Luna educit: quū amorib⁹ vacet. dęmones hi euocāt: euocatos sup futuro rogitāt: e corpib⁹ edu
Magica Solo cūt. Mirū est qd Iosepus ca. ij. li. viij. de antiq. Iud. narrat de Salomone: cui de⁹ cōcessit artē cōtra dęmones edisce
monis. re ad vtilitatē hoim, & curas, & curationes istituere qb⁹ ęgritudines possent mitigari: quā artē edoct⁹ Eleazar⁹ q
dā pnte Vespasiano & exercitu eos curabat, q a dęmonib⁹ vexabāt: iferēdo narib⁹ a dęmonio vexati anulū ha-
Ballonoti. bētē sub signaculo radicē a Salomone mōstratā, & cātica dicēdo. Ballonoti. legit Quitta. Bellonoti comitūq; cele

Mœstaq; suspectę mater stupet aggere ripę.
Impulit & dubios Phryxęi velleris ardor
Centoras: & diros magico terrore Choatras.
Omnibus in superos sęuus honor. oibus artes
Mōstrificæ: nunc vere nouo cōpescere frōdes:
Nūc subitā trepidis Mętoi soluere plaustris.
Maxim⁹ hos iter Stygia venit arte Choastes:
Sollicitat nec Martis amor: sed fama Cytææ
Virginis: & paribus spirans Medea venenis.
Gaudet auerna palus: gaudet iam nocte qeta
Portitor & toto veniens Latonia cælo.
Ibant & geminis æquantes cornibus alas
Ballonoti: comitumq; celer mutator equorum
Mesus: & ingentis fręnator Sarmata conti:
Nec tot ab extrēo fluctus agit æquore: nec sic
Fratribus aduersa Boreas respondet ab vnda:
Auct⁹ apd̄ fluuios volucrū son⁹: ęthera quāt⁹
Tunc lituū cōceptus adit: lymphataq; miscet
Millia: quot foliis: quot florib⁹ incipit annus.

berrime p celer. vitiū est impressoris. Despaut. docet posse dici etiā Ballonoti ex Sidonio. Mesus. populus Scy- Mesus.
thiæ ex equo fudāte & lasso in alterū indefessum celerrime trāsiliens. Vocant sane ab equorū mutatione quos dā
Scythas qui loca Istro vicina colunt, Amphippos. desultorium siquidē habent prope equū: aduersus quos pu Amphippi.
gnare solet phalanx quę (inquit Aelianus) dicitur Antistomos: q; os duplici obiectu cōtra referat. Et nos equitē
auratū videmus ad bellū proficisci Amphippū, equis circūmunitum quatuor inter Gallos, cū gratuis sit armatu
ræ miles. in alijs regionibus duobus contentos audimus & tribus. Inspicient docti an ad rem nihil faciat Nesus. Nesus.
Sunt enim Bellonoti Burgūdiones Nesi Basternęq; in Scythia Europea, vt in Asiatica pleriq; eodem nomine
Et de hoc putauerim Sidoniū dixisse. Bellonotus/Rugus (qui & Rogus) Burgundio Nesus, Alites. etsi apud
Despaut. legitur Vesus. Strab. in. xj. ait regionem quæ est sub Caspijs portis in humili loco & concauo opulen-
tam esse, & omnia ferre: quæ cum Armenia pascendis equis est aptissima. vnde pratum quoddam hippoboton
vocatur: per qd itur ad Caspias portas ex Persia & Babylone. in quo pascūtur. l. milia equorum: quę armenta re Nesei equi.
gia sunt. Equi Nesei quibus reges vtebantur optimi & magni. Arist. insuper μησαιους ιππους maxime cōmē Canthus.
dat. Sarmata. Docuim⁹ duplicem esse Sarmatiā, Asiaticā & Europeam. Conti. Sabel. legit canthi. i. currus. sed
tum partem pro toto ponas. Est nāq; ferrum quo rotę vinciūtur, teste Quintil. in primo institu. orat. vbi ait. Do
ctiores multa adijcimus, vel hoc primū q; barbarismū pluribus modis accipimus, vnū in gente, quale sit si quis
aphrum vel hispanum latinę orationi nomē inserat. vt ferrum quo rotę vinciuntur canthus dicitur: q̄q̄ eo tanq̄ Quintilianus
recepto vtitur Persius. Ex hoc sane Quitil. dicto facile est iudicare nō Hispanū sed Romanū fuisse oratorē: etsi Romanus.
clarius est Mart. iudiciū. Non est enim estimandum vllum adhuc talem natum esse Hispanum, qui barbarā Hi-
spanię linguam affirmet: quū eorum pleriq; sint qui linguam Hispanam vsq; adeo latinę vicinam iactitēt vt co
gnata videatur: insuper epistolam se posse texere proclament quæ Latinum Hispanūq; sentiat idioma. Vix er-
go quis posset credere illos qui se latini sermonis hęredes instituunt, tam insignē tamq; locupletem hęreditatem
volentes relicturos. Habeant tamē si vel velint aut queant Quintil. declamatorē in clamore nutriti: & oratorum
sedi oratorem restituant. Omitto quod sentit Laurent. Vall. cuius iudicio gloriantur. Omitto Aul. Gell. qui
licet non ex se, Barbaros scripsit Hispanos. Omitto Francis. Philelp. non oratoris sed declamatoris flagellum.
Et Bapt. Pium dicētem Quintil. nihil bethicum sapere. licet tunc posset Hispanus quispiam ad suum votum id
trahere q; Bethicus fuerit Quintil. nihil tamen quod Bethicū est sapiens, ad alia transferimus. Persius sane in. v.
Satyra ait. Nam q̄uis prope te: q̄uis temone sub vno Vertentē sese frustra sectabere Canthum. Quū rota poste
rior curras & in axe secūdo &c. A Cātho Lucr. in. vj. vocat orbes ferratos. Fortis. vbi equū vis Ferratos vtrinq;
rotarum subcutit orbes Hom. de Pallade ait Aegida humeris accōmodat, trilicem, horrendam, vndiq; terrore re Aegide ægis.
dimitam. in ea robur, in ea contentio, in ea minax vociferatio, & atrox clamor, in ea denisq; inest Gorgonium ca
put dirum/terribile, & quo nullum nouit Iuppiter crudelius monstrum atq; portentum. erant enim φοβος, εριδ,
αλκη, ιωκη, γοργη κεφαλη δμερδαλη. Est etiā Canthus oculorum angulus, inquit Hermol. cuius radix Encan
this dicitur vel Epicanthis. Cęl. quoq; in. vj. li. chanteres vocat angulos naso adiacētes. qui & πηγαι appellantur.
& a medicis domestici Cēthi: vt ad tempora vergentes Sylueſtres dicūtur, seu parapię aut parotię. Si vero quis Conti.
malit antiquā retinere dictionem conti Pomp. Mel. duce sensum habebit non incongruum. Ait enim gentem
Sarmaticam habitu, armisq; Parthicę proximā, bellatricem, & vsq; adeo immanem vt fœminę cum viris bella
ineant: atq; vt habiles sint statim natis dextra aduri māma. Inde expedita in ictus quę exeritur manu, virile fit
pectus. Arcus tēdere, equitare, venari puellaria pensa sunt. ferire hostem adultarum est stipendium: adeo vt nec
percussisse p flagitio habeat: sitq; eis pœnę virginitas. Potest itaq; legi conti. solet em̄ tela amētare quæ torquēt.
Est autē cōtus (inqt Nonius) hasta lōgior & robusta. Virg. Duris detrudere cōtis. vnde i textu dicit Ingētis cōti.
qd Nonius non alienum a longiori interpretatur. Nec tamē min⁹ apertū linquit Pōp. sensum si canthi admittis.
Trahunt siquidē Sarmatę curribus res opesq; semper castra habitantes. Fratribus. ventis. Auctus. non tam au
getur auium sonus iuxta fluuios, quantus lituorum concentus pulsat ęthera. Concētus. clangor. Miscet. Sarma
ta. Lymphata. furore martio cōmota. Nutat. prima trahitur. Ideo corruptus est Sil. codex in. x. Per saxa nutan
tia nixu. quod exponit Marsus pro mouentia. emaculat textum noster Quintia. legens nitentia vel micantia.

Ipse rotis gemit ictus ager: tremebūdaq; pulsu
Nutat humus: q̄tit vt sęuo cū fulmie Phlegrā
Iuppiter: atq; imis Typhona reuerberat aruis.
Prima tenent illinc patriis Absyrtus in armis:
Et gener: ingentesq; inter sua millia reges.
At circa Aesonidē Danaū manus ipsaq; Pallas
Aegide terrifica: quam nec dea lassat habēdo
Nec pater horrētē colubris: vultuq; tremēdā
Gorgoneo: nec semineces ostendere crines
Tēp⁹ adhuc: primasq; sinit cōcurrere pugnas.

Rotis. ergo superius potest legi cāthus. Ty
phona. Legūt aliqui male Typhoea. Imis ar-
uis. Imis terræ visceribus. legit Sabel. antris.
Prima tenent. erāt in prima acie Absyrtus &
Styrus. Quā nec dea. sensus est: nō lassatur
Pallas nō Iuppiter habens Aegida colubris
horrētē & vultu tremendā gorgoneo. Necdū
tēpus erat Scythis angues terrificos ostende
re: ideo sinit Pallas primos fieri cōcursus. Se
mineces crines: erāt angues. Nec tēpus. potest
verbū subaudiri: aut ad sinit referri. Hos con
tra. argonautas & Pallada. Mala gaudia. quæ Gaudia mala.
martē sequūtur. Idq; est ex Virg. Et mala mē
tis Gaudia: mortiferūq; aduerso i limine bel-
lū. Fuga. venerat fuga nūc dubitās vtras se- Fuga.
q̄rēt ptes dea habita Pauoris filia alis ornata.
Hom. ιλ. ponit Fugā Pauoris frigidi & hor
ridi sociā. αυταρ αχαιους θεσπεσιη εχεφυρα
φοβου κρυοεντος εταιρη. Hesiod. ait Gorgo
na terribiles habere crines & oculos: circa quā
sūt timor & fuga. Thorax. legit torrēs Sabel.
innix⁹ vt reor Virg. Vbi tot Simois correpta

Impulit hos contra Mauors pater: & mala lætí
Gaudia: Tisiphoneq; caput per nubila tollens
Ad sonitus lituí mediaq; altissima pugna:
Necdũ clara quibus sese Fuga mẽtib⁹ addat.
Illí vbi consertis iunxere frementia telis
Agmina: virq; virum galeis adflauit adactis.
Cõtinuo hinc obitus perfractaq; cędib⁹ arma
Corporaq; alternus cruor alternæq; ruinę
Voluit ager galeas: & thorax erigit imbres
Sãguineos. hinc barbarici glomerãtur ouat⁹:
Hinc gemitus mixtęq; virũ cum puluere vitę.
Caspius Aeęum correpto crine Monesen
Abstulit. hinc pariter Colchi Graiiq; sequũtur
Missilibus. rapit ille necem: prędãq; relinquit.
Nec sociis iam cura viri. Dipsanta Caresus:
Strymonaq; obscura spargẽtẽ vulnera funda
Deiicit: Albani cadit is Cremedonidis hasta:
Iamq; latet: curruſq; super turmæq; feruntur.
Processere Melas & Idasmenus: incipit hasta
Ante Melas. leuis ast abies elusit vtrunq;.
Ensibus inde ruunt. prior occupat ære citato
Cassidis ima Melas: ifracta est vulnere ceruix.
Mixta perit virtus: nescit cui debeat Ocheus:
Aut cui fata Tyres: dum sibila respicit Iron
Cuspidis argiuę: Pyliam latere accipit hastã.
Viderat Hyrcanos paríb⁹ discurrere fratres
Castor equis: pater armento quos diues ab oi
Nutrierat: fatisq; viam monstrarat iniquis.
Tum magis atq; magis peditẽ cãdore notato
Tyndariden incẽdit amor. simul obuius hastã
Pectus in aduersum subito iacit: alipedemq;
Constitit excusso victor duce. risit ab alta
Nube pater: prensisq; eqtẽ cognouit habenis:
At pariter luctuq; furens visuq; Medontes
Tyndariden petit: & superos sic voce precat⁹
Hunc age vel cęso comitem me reddite fratri.
Prim⁹ & hic nostra sonipes cadat ipius hasta:
Credita qui misero non rettulit arma parentí:
Meq; venit contra: captiuaq; terga ministrat.
Dixerat. Attei sed eum prior hasta parentis
Deiicit: ad socias sonipes citus effugit alas.
Quis tibi fatales vnq̃ metuisset Amiclas:
Oebaliãq; manũ tot Rhyndace mõtib⁹ inter
Diuiso: totidemq; fretis? cadit impiger vna
Inguine transfosso clari Taulantis alumnus
Semidea genitrice Tages: cui plurima syluis
Peruigilat materna soror: cultusq; laborat.

sub vndis Scuta virum: galeasq; & fortia cor
pora voluit. Ouatus. vincentium clamores.
Aeęum. Colchicum. Hinc pariter. Posset legi
hũc. s. Caspium qui Monesen auferebat. Ille.
Caspius p̃da relicta cęsus est a Graijs & Col
chis suppetias ferẽtibus. Viri. Monesę, quẽ li
berarant. Dipsanta, rectus Dipsas, nomẽ viri
Dipsas. est, interdum fluuij ex Tauro monte fluentis.
Luca. in. viij. Tauroq; videt Dipsanta caden
tem. Est etiã Dipsas serpens ex genere Aspi
dũ. genitiuus est in adis. Luc. in. ix. In medijs
sitiebant Dipsades vndis. Strymona. viri no
mẽ est, aliquãdo fluuij in Thracia. Fũda. fun
ditores in bello quõdam nõ sine nomine fue
runt: deinde abiecti succedentibus ballistis &
tormentis. Is Cremedonidis hasta, alij legunt
Cadit ipse Medonidis hasta. Sup. s. Caresũ:
qui hasta pcussus ceciderat. Ante Melas. επα
γολοσ est. Abies elusit. vltima lõga est. Virg.
Abies i mõtibus altis. etsi penultima genitiui
Abies. breuis est: qd̃ fit in cõpositis a pes. Corripue
re tamẽ. Auso. Qui bipes & q̃drupes foret &
tripes oia solus. & Prudẽt. Nõ recipit natura
hois modo q̃drupes ille Non sit. Aere. ferro.
Ceruix. Ceruix. Quintil. ait Hortẽsium vsum fuisse
primũ in singu. Nescit cui. ignorant Tyres &
& Ocheus a quibus cęsi cadunt. Cuspidis ar
giuę. alicuius Argolici vt Talai aut Leodici.
Pylã. Pylij Nestoris. Est Pylos in Messenia
Pylos. Nestoris patria. Itẽ in Arcadia, & i Triphylia
secundum Eusth. vbi erat Pylus vrbs Nesto
ris non in Messenia. In dial. Stepha. Nig. vel
heroicis Philost. Hercules dicitur in equitatis
præmiũ Messenẽ Nestori dedisse: quem plus
Hyla & Abdero puellulis dilexit. Subdit idẽ
Nestora primum instituisse iuramentum per
Herculem. Tyndaridẽ. Castora. Cãdore. qui
color etiã gratior audaciam augebat propter
candorem oloris cuius erat filius. vnde dictũ
est. Quẽq; fu⁹ sonipes niueo de stamine por
tat. Et volat amborũ patrius de pectore Cy
gnus. Alipedẽq;. sensus est. Castor telũ in ho
stẽ & equũ celerem vibrat. alij habẽt Alipede
inq;. tũcq; sensus erit. vibrauit Castor telũ in
hostẽ, & constitit in equo: vnde excussus erat
sessor. Pater. Iuppiter hac lętus audacia & fa
cinore risit. optime eũ tũc natũ agnouit equi
tantẽ. Medontes. Hyrcanus fratre cęso adcur
rit. Hic sonipes. non cui insidebat Medontes:
sed quo frater fuerat spoliatus. Me cõtra. ana
stropha. Ministrat. qui patiẽ aliũ sessorẽ a fra
tre. Refert Pli. ex Philarcho Antiochi equũ i
abrupta se cũ sessore nouo victore indignatũ
dedisse p̃cipitẽ: Bucephalũq; p̃ter Alexãdrũ
dorso admisisse neminẽ, quem vulnerat⁹ nec
equo vti desultorio passus ẽ. Idẽ refert de Cę
saris equo pedes priores habẽte similes hois
q; sessorẽ alium nõ nouerit. docetq; cęsi Scy
tharũ reguli equũ hostẽ ictibus & morsu cõfe
cisse: qd̃ tm̃ abest ab huius Hyrcani equo, vt
hostis dexterã sequat̃. Plin. lege. c. xlij. li. 8. de
Equorũ natu ra & docilitate equorũ mira ex varijs au
thorib⁹ recitat. Nec id omittẽdũ est: qd̃ Pli. sẽ
tentiã iuuare põt. Vidim⁹ Gallũ insignẽ equo
admodum candido insidẽtẽ genua flectẽti &
submittenti terræ virgula pcusso. viderũt alij
plerq; in clostris illis tẽporarijs ad propugna
culum Antonianũ post ludos hasticos & tro
ianos quib⁹ equites hastis Euripi & Symple
gadum modo concurrebant. tanta est equo
rum docilitas. Cũq; nostra elucubratio foret
sub prelo, visus est. D. Mõmorentiacus natu Mõmorẽtiac⁹
minor inter fratres gratus semper habitus, iu
uenis nunc quidẽ, sed supra ætatem admodũ
fortis, equo insidens non dissimili: quẽ in gy
rũ more Peletronio facile voluebat, reuolue
bat promptius: virgulaq; leniter tactum & ge
nua flectere, quatuorq; pedes vna surrigere i
aera iubebat. tam belle doctus erat equus ab Gallus eques.
equite Gallo. Nec mirum: si cui gentiũ id cõ
ceditur: cum nulla sit dexterior, nulla pertior:
quęq; decentius equum moueat felicior. Au
dio illa duo i ore multorũ esse, Gallus eques,
pedes Heluetius. quos si fũctos & vnanimes
videris, nihil dubitabis de victoria. Aeęi parẽ
tis. Acetę. sic legit Sabel. erat aũt adhuc fortis Acetes.
Acetes nõ fract⁹ senio. quin & Diod. ait ip̃m
fuisse ab Argo. cæsum i pugna. atqui i Cata
logo nõ fuit noiatus. Nã in armis patrijs pri
ma tenebat Absyrthus. Igit nõ videt impro Darentis an
bandus textus habens Darentis. vt nomẽ sit parentis.
viri. facile enim est conijcere ex. p. posse. d. fie
ri. si quod caput est superi⁹ reuoluitur. Prius
erat Attei. inquit Sabell. Satis notum est atti
cus dici & actęus pro Atheniensi. Et Arteus
quod nomen fuit Persarum, inquit Herodo. priusq̃ nouum nomen esset illis inditum a Perseo, aut Persei filio
quem dixere Persen. Item & Actheus Sabęis proximus, inquit Plin. cap. xxviij. lib. vj. nisi mendosus est co
dex. Nam Hermol. Achthitę. (Sic & Ptole. Ponit σαβαιουσ. non autem legas σαββαιουσ vt maculatissimus
codex ostendit) quibus proximi sunt αχθιται supra ακρον κλιμακα. potes cum Sabel. legere Aeęi seu Da
rentis dixeris seu Parentis pro viro Aeęo & Colchico: sic multa inueniuntur appellatiua in proprietatem transi
re. vt Equites, Harpe, & alta. Alas. Gell. xvj. lib. alas vocat aquilarum ordines, q; circa legiones dextra, sini
straq; tanq̃ alæ in auium corporibus locabantur. Idem in. x. ponit inter nomina militaria alas. Tot Rhynda Alę.
ce. Sabell. locum hũc emaculare volens ait. Tu vide an tothryndace sit melius q̃ thotrindace. credo voluisse tot
rhyndace ponere. Si in exponenda morte Medontis persistim⁹, sensus est. O Medõtes quis vnq̃ tibi diuiso a pa
tria Castoris Rhyndace fluuio, montibus multis, & equoribus credidisset fatum impendere ab Amyclis & ma
nu Oebalia. Sin vero sit nomen propriũ viri sumptum a Rhyndaco flumine vt pleraq; huiusmodi formę sunt
sensus est facilior & me iudice cõmodior. Post enim casum Medontis interierũt Rhyndacus & Tages. Quis er
go o Rhyndace &c. ordo erit. Si prior sensus nonnullis gratior sit, iam fateantur necesse est esse in tertia infle
xione nominum. vt etiam Pomponius Mel. vsus est reclamante Hermol. Barb. & Rhyndacum per secundam
inflectẽte. Quin & legimus eiusmodi formę nomina quædã, Acesinus & Acesines. Oaxes in carmine Buccol. Rhyndacus &
apud Virg. Cretę veniemus Oaxem. quum etiam non pauci Oaxum legendum autument. quos sequitur Vo Oaxes.
later. Land. dixit Oaxis. seu sit fluuius Mesopotamię vt doctissi. Seruius dixit. Volaterra. Oxum legens asserit
ortum ab Emodis montibus cum Iaxarte in mare Hyrcanum fluere. qd̃ & Land. videtur innuere dicens Meso
potamię fluuium per regionem quæ est inter Hyrcanum mare & Caspium labi. Sed scriptum reliquit cum Ser
uio Oaxes seu Oaxis. putatq; duo diuersa esse maria Caspium & Hyrcanum: quũ vnum sit vt auctor est Pto
lemęus. Pli. quoq; in cap. xvj. lib. vj. quosdam vocat Derbicas: quorum medios fines secat Oxus amnis ortus
a lacu Coaxo. quem locum repetẽs Volaterra. subiungit Oaxum fluuium ab Oaxo lacu ortum. quod si verum, Oxus.
haud tam fœde lapsum dixerimus Seruũ vt dignus sit quẽ Polit. in Miscell. tam amare debeat incessere. Scri
bit tamen Strab. Oxus in. x. & in. ix. Sic & Pont. in quinto de ast. Et quos Oxa Palus. & mox. Varias miscens
secum oxus arenas. Herodo. ponit in Creta Oaxum oppidum. Etsi in Melp. male scribitur. Est in creta oppi
dum Axus in quo fuit Etearchus rex. Et paulo post. Erat in Axo negociator quidam Thergus nomine The
mison. Sed vt in superioribus locis dicere potuerunt Seruianistę integram non esse dictionem intercidente se
cundo elemento: ita & nunc capitali sublato fatebuntur mancam esse: quum maxime gręcus codex habeat εστι
τησ κρητησ οαξοσ πολισ ευ τη εγεμετο ετεαρχοσ βασιλευσ. Idem. ην γαρ θεμισων αμηρ θηραιοσ εμπορος
ευ τη οαξω. Hoc certum, illud dubium modo his modo illis Oxum & Oaxum pronunciantibus. Volat. ex Pli. Oxus.
ponit Oaxum fluuium & lacum in mare hyrcanum fluentem. Plin. codex ostẽdit Oaxum fluuium & Coaxum
lacum. Ptol. Oxum fluuium: & Oxios mõtem & Coraxum. Strab. Oxum. Seruius & Land. Oaxum. Hermol.
in Plin. legit Oxum. nam Oaxis est in Creta. & dicitur ab Oaxo Acallidis Nymphæ Minoidis filio. vel a situ
loci q; græci dicunt αξουσ crepidines. At de Oaxo in Creta dubium exurgit nullum. Sic lectionum diuersitas
ambiguum & scrupulum inijcit. Sed de hoc supra satis. Rhyndacus dicitur itaq; & Rhyndaces, si Pompo
nij & Ioannis Boccatij de mar. & flu. loquentis (licet scribitur & male ridacis fluminis pro rhyndacis) codici
bus creditur vt Acesines & Iaxartes: quæ & in us interdum exire leguntur. vel falsa corruptaq; sunt quæ legi
exemplaria. Tages. alter etiam fuit hoc nomine. De quo Ouidius in vltimo Metamorphoseos. Indigenę di Tages.
xere Tagem / qui primus etruscam Edocuit gentem casus aperire futuros. Laborat. artificiose componit.

Tenuia.proceleumaticus oppositus dispondeo.Candentis villi. Sic repositum habet codex Bonoñ.Sũt qui habent candentes Nili:sed a textus candore secedunt in Nilum seu Melonem.His tutior esset progressus si legerent lini candentis,& forsan candentis Nili si ad id referrent licet plurimũ remote,qđ dictum est in.v. de Aegyptiaco & Colchico lino & Sardonico:vt candor ad carbasa nõ ad Nilum transiret:qui dicitur Melo propter lutũ & limum quem secum trahit.Nouus eques.non qui ante non equitarat:sed qui nouum nactus fuerat equũ excusso dño,& cui pri⁹ defuerat.Molli.plicabili. At equi.exprimit mod⁹ eqtãdi apd Sarmatas.loricati eqs insidẽt hastas, lãceasq; submittẽtes genibus coxisq; admotas,parmos & caput eq porrectas.sicq; nec terram hasta verrentes nec tenẽtes in aera subrectas obequitãt: ita vt summa sit sub hastis vmbra.quoq; densior est hastarum telorũq; numerus,est eo maior subiacens vmbra Ad rem facere nõnihil videtur qđ Herod. in Polyh.de Trachino quodã refert. Is enim dicebat Medos pre sagittarũ mltitudine solem obducturos.cui Dieneces nobilis Spartanus tantam Medorum turbam paruifaciens vultu admodũ leto respõdisse dicitur,se sub vmbra melius q̃ in sole pugnaturũ. Non altior. vadit.s. Sarmatica iuuẽtus docilis non ire altior &c. Orbibus. Castor cognita Sarmatarũ equitũ peritia equũ circũagẽs eos caute declinabat illudebatq;:& in tẽpore adoriebat. Immemores mori.quũ vitæ essent prodigi. Sed non ijsdẽ. Non poterant Colchi tam prudenter sibi vt Castor cauere incõsulte ruentes: vnde facile fuit de his stragẽ edere. Hos inter occubuit Campesus telo trãsfossus,& Oebasus quũ vellet Phalcis Corallorũ pricipis hastã vitare,genua caputq; submisit & i sinistrũ oculũ telũ recepit.Oebazus quidã Perses celebratur ab Herod.in Calliop.sed scribit per z nõ s.vt hic.latinus em Oebazus,græcus codex habet οιοβαζοσ αμηρ περσησ. Et in Melp. εν θαυτα των περσεων οιοβαζοσ ελεγεη Δαρειου.& idem.και παυτασ του οιοβαζου παιδασ. Hoc ideo subiunxi ne quis putet apud Val.Oebazũ esse legẽdum,q; dixerim multa videri ex Herod.mutuata. Sunt qui audẽt z simplex ponere pro s:quos sola tuebit digna auctoritas.Nam quũ pro s ponit,id in capite frequẽtius fieri solet:vt si lteat Sacinthũ pro Zacinthũ dicere: Sethũ & ζηθον.si interdũ in medio fit ss massa μαζα.aut d.vt docet Prisc. Transigit. Sabellici in hũc locũ verba sũt:vt reor corrupta. An tothryndace fit melⁱ⁹ q̃ tothrindace:& trãsfigit q̃ trãsfigit:vt bouis exuuias q̃ & vobis.neutrũ sane placet: nec trãsfigit.s.nec trãsfigit.Hoc nõ admittit quãtitatis regula:illud verbi natura. Liquũtur.a liquor. nõ aũt liquat. Amben⁹.Hic & supius Ambenus legũt aliq(vbi Embol⁹ dixim⁹)Geminis thoracib⁹.qui duplici erat vestu⁹ thorace,Sarmaticis hastis ausus ẽ se obijcere. Hypanim. viri nomẽ a fluuio . vt Taxes forsitã a Taxe ciuitate Sarmatię inquit Ptol.Lacon.Castor. Ante manu tacita.legit Sabelli.arte.qđ min⁹ placet.Visco.glutine.estq; in scđa declinatiõe dicit etiã viscus.eris pro carne sub cortio latẽte.Lucr.Viscerib⁹ visc⁹ gigni:sanguẽq; creari Sãguinis iter se mltis coeũtib⁹ guttis.Seq̃ci. facile em extẽdit viscatũq; sequit si prealet. Implorat ramos. a ramis quib⁹ insidebat auxiliũ petit. Fors. fortuna & casus.Letusq;.q; riualẽ inuentũ opportune sperabat iterficere. Aeetia.possessiuũ est p patronymico ab Aeeta.Dicta. dicata & pmissa.Estq; sarcaismos.

Melo.

Equitãdi Sarmatis modus

Oebazus

Oebasus.

Ambenus.

Viscum.

Sarcaismos.

Tenuia non illum candentis carbasa villi:
Non auro depicta chlamys:non flaua galeri
Cęsaries:pictoq; iuuant subtegmine bracæ.
Iãq; nouus medię stupefacta p agmina pugnę
Vadit eques:densa spargens hastilia dextra:
Fulmineumq; viris profundens ingerit ensem
Hunc alternus & hũc:cũ sęuior ecce iuuẽtus
Sarmaticæ coiere manus:fremitusq; virorum
Semiferi.riget his molli lorica catena.
Id q̃q; tegmẽ auis.at equi porrecta per armos
Et caput:ingẽtem campis hostibus vmbram
Fert abies obnixa genu:vaditq; virum vi:
Vadit equum docilis relegi docilisq; relinqui:
Atq; iterum medios non altior ire per hostes.
Orbibus hos rapidis:molliq; p ęquora Castor
Anfractu leuioris equi deludit anhelos:
Immemoresq; mori.sed non iisdẽ artibus ęque
Concurrunt:vltroq; ruunt in funera Colchi.
Campesus impacta latus inter & ilia quercu
Tollitur:ac mediã moriens descendit in hastã.
Oebasus infestum summisso poplite Phalcem
Euasisse ratus:lęuum per luminis orbem
Transigitur:tenerę liquuntur vulnere malæ.
Contra autem geminis fidens thoracibus ictũ
Sustulit:& gladio Sibotes ferit vltima teli
Nequicq̃:iam cuspis inest:nec fragmina curat
Ambenus:& trunco mediũ subit Otrea ligno
Seminecẽ Taxes Hypanim vehit:atq; remissũ
Pone trahit fugiens:& cursibus exuit hastam.
Dumq; recollectam rursus locat:irruit vltro
Turbatumq; Lacon:& adhuc inuadit inermẽ
Impulit aduerso pręceps equus Ochea conto

Nequicq̃ totis reuocantem viribus armos
In latus accedit sonipes:accedit & ipse
Frigid⁹:arma cadũt:rorat pcul vltima cuspis.
Qualem populeę fidentem nexibus vmbrę:
Si quis auem summi deducat ab aere rami
Ante manu tacita:cui plurima crescit harũdo.
Illa dolis viscoq; super correpta sequaci
Implorat ramos:atq; irrita concitat alas.
Parte alia infestis(nam fors adiũxit)in armis
Styrus adest: lętusq; virũ cognoscit Anausin:
Et prior:En cuius thalamis Aeetia virgo
Dicta manet:nostrosq; feret q victor amores.
Non ait:inuitoq; gener mutabere patri.
Tum simul aduersas collatis cursibus hastas
Coniiciunt:fugit adductis Albanus habenis
Saucius:atq; datum leto nõ sperat Anausin.
Nec videt.ille autem telo moribundus adacto
Ad soceros pactęq; sinus en coniugis inquit
Styre fugis vulnus referẽs: qđ carmine nullo
Sustineat:nullisq; leuet Medea venenis.
Dixerat:extremus cũ lumina corripit horror:
Voxq; repressa gelu:percussaq; vertice tellus.
Hinc animos acies auget:magnosq; dolores.
Turbine Gesandrũ mauors rapit:ille morãtis
Increpat:& stricto sic vrget Iazigas ense.
Nempe oẽs cecidere senes:nẽpe oĩs ademptus
Ante pater:quæ vos subito tam fœda senect⁹
Corripuit:fregitq; animos:atq; abstulit iras?
Aut mecum mediam iuuenes:agite:ite p vrbẽ
Argolicamq; manũ: aut claris occũbite factis.
Irruit:& patrias cœptis fer⁹ aduocat vmbras.
Sancte mihi Vorapte pater tua pectora nato
Suggere nunc:animamq; parem:si fata peroso
Tarda tibi:turpesq; moras non segnius ipsi
Paruimus:paruiq; etiam didicere nepotes.
Non.s.feres. Albanus.vulneratus Styrus ab Anausi:cui tamẽ inscius letale vulnus intulerat.Quod carmine.habes vuln⁹.quod nullis vnq̃ curet herbis aut carminibus Medeę. Error.hallucinatio dicit & stupor suprem⁹ oculos pstringens.Hom.Δ.ιλια.ait oculos tenebris & caligine tegi. τον δε σκοτοσ ομμασι καλυψεν.& idẽ.μ. ιλ. τον δε κατ οφθαλμων εφεβεμμη νυξ εκαλυψεν.λ.vero ait somnum ferreũ Iphidamãta Antenoriden oppressisse ωσ ο μεν ανειπεσων κοιμεσατο χαλκεον υπνον. Gelu. frigore. Gesandrũ.is princeps erat Iazigũ:quos segniter pugnãtes increpat. Iazigas.Codex Bonoñ.habet Iazicas:qđ nõ placet: potesq; dictio esse trisyllaba.vt apud Ouid.Iaziges & Colchi.citatum superius.potest esse etiam tetrasyllaba . Putat Bebelius,si recte memini,i,in principio ppriarum dictionum semp esse vocalem.qđ falsum ostendũt Virg.Iasius Imbrasides.Ouid.i Iaziges.Val. in Iaxamatas venatus alit.Tam fœda.apud Iazigas em & plerasq; gentes Scythiæ vt dictũ est fœdissima cẽsetur senectus.quæ tamẽ inquit Strab. summo in honore est apud Albanos:vt apd Lacedęmonios. Itẽ apud Romanos olim,vt docet Gell.in.ij.Natis.quib⁹ pulchro eritis exẽplo si isigni morte ãte senũ cadatis. Patrias.patris Vorapti. Paruimus tibi.iuxta legẽ te senio proximũ cędendo. Furijs paternis.a patre Vorapto immissis. Indigenis.patrię. Phasidis. Deus putabat. vt Tibris cęteriq; fluuij. Equites.nomẽ sacerdotis. Legunt alij Aquites.Populeus.coronã gestabat populeã. Te Cyrne. Aquites sacerdos volens filiũ e pugnæ durissimę medio subducere,aciem circũlustrabat.Immemorẽ parentis. Forsan vates futura cognoscẽs filiũ monuerat ne i certamẽ casurus descẽderet. Globos. militum collectorũ multitudinẽ.Virgil.Quis globus o ciues?est em teste Gell.in primo militare nomẽ.Aequor.campũ ęquum vbi pugnabat impune. Nõ q; cędi nõ potuisset inermis & senex,sed ppter religionẽ. Mos em is antiquitus fuerat obseruatus vt augur coronatus ante aciem incederet : nec cuiq̃ fas erat illũ telis impetere vtpote virum sacrũ. vnde apud Grecos p adagio celebratur παρεδρον μαρτυρ. Et nunc quoq; qui sacerdotẽ ledit & vulnerat cẽsura feriri grauissima exploratum est.qua leuatur ab eo qui põtifex est maxim⁹. Nec tamẽ id dictũ,q; Aquites sacerdos ante aciem vt augur designat⁹ precederet : verum vt auguris dignitas mõstraret . Cecidit tamẽ ante alios Tolũnius augur apud Virg. sed q sancta violari fœdera docuerat. Per hãc. per hãc meã canitiem q̃ patris tui si manet par eẽ põt,cõpesce minas nec filiũ meũ iterfice. Isq; locus est a cõmiseratiõe vt apd Virg.Miseri te siqua parẽtis Tangere cura põt,oro. fuit & tibi talis Anchises genitor. Dauni miserere senectę.Genitor,pĩ me⁹. quẽ putas adhuc i tuti senio durare,hac cecidit dextra,quæ te cõficiet.Durare.legẽt forte aliqui durate/cũ hoc sensu.O sacerdos turpi senio idurate.Et tibi si fil⁹ tuus ea fuisset in te pietate qua ego i patrẽ iã hic nõ frustra tẽpus tereres.Pręda canũ. diximus morem fuisse quorũdam vt moriẽ-

Gesandrũ

Iaziges.

I consonãs iniria ppriorũ.

Senectus fœda.

Dij fluij

Augurẽ petij nefas.

tium cadauera abijcerētur auibus & canibus. Obuia. ne Cyrnus illum haberet ſibi obuiū. Te quoq; Cāthe. Hoc docet Sabel. falli legētem in primo heoo: vt dictū eſt. qui verū dicere potuit Apoll. in vlti. interpretans: qui ait Libyam fuiſſe Cātho exitialē. καρθε σε λ ου λομεναι λιβυηι εμι κεφεσ ελομτα οσ τοτε καν θον επεφρεν εμιν φημεαν ιμ εοισιμ. Nō inſcia. erat eſn fatidica. Fleuit. ipſamq; aiatā dixim⁹ vnde luctus participem & fletus Argo. fleuit ergo quum ſciret periturū. Inuita. nolēte. Iam Scythicos. iam peruenieras ad Scythicos ſinus/Colchidaq; terrā. Nec longa. ſi dies paucos adhuc vixiſſes vellus ab Iaſone raptum potuiſſes videre: & voti cōpos regnū euboicum petere. Euboicis mōtibus. vt Caphareo Agamēnoni & grēcis peſtiferum oſtendenti ignē. Iniquo. non erāt viribus equis cōgreſſuri Geſander & Canthus/qd exitus probauit. Faciles. hoſpitales & toleratu faciles. nec dictum eſt tā propter frigus frequēs & aſperū q̄ gentis immanitatē. Annū. qui longe frigidior eſt vt dixim⁹. Altricem. inter niues & frigora alimur. Feſtina. nā vbi nos vitæ noſtræ tedet, filiorū manibus placet interire. Nō nos. non nouimus artē exercere nauticā: quā primitus reges inſtituerūt/deiſq; geniti: & dei ipi Neptunus/Danaus/Iaſon/Hercu. & alij quorum meminimus. Ferentes. quorū proſpero flamine poſſit nauis ad optatos portus ferri. Imus equis. Iazygum vita & mores. non vti mur nauigio vbi traijciendus eſt Iſter vel pōtus: vltra quē vehimur eqs. Narrat. P. Oroſ. i quarto baſternas a Perſa Philippi Macedonis filio ſollicitatos relictis ſedib⁹ iſtro q̄ tūc craſſa glacie ſuperſtratus pedeſtrē tranſitū facile patiebatur, ſe credidiſſe. qui nimia hominū equorūq; multitudine preſſus gelu diſſoluto totū pene exercitū qui mult⁹ erat abſorbuit. Nam fragmētis ſupnatantibus impeditus eſt ne emergeret. quodq; de Baſternis recitat Oroſ. ad Iazygas nunc tranſferr̄. Iactura. nihil eſt qd p̄ter plauſtra pdere poſſim⁹: qb⁹ nec diu victores potiunt̄. qd & Darij fuga: Cyriq; exitus/oſtēdūt, vt ſcribit Herod. Mitte Aſię. Scythę relictis ſedib⁹ Aſiā oēm peruagati ſunt: quā cū maxima parte Europę ſuperarūt. Nūc autē Geſander ait illum nō timēdū cui gratior ſit Scythicus aer & gentis mores q̄ aliarū gētium. Nunq̄ has. qd facere debuiſti tua cōtētus regiōe, vt ego mea. Ea ſunt q̄ Dario Scythę obiecerūt. Herod. lege. Has hyemes. dixim⁹ octo mēſes vehemētiſſimū eſſe frigus ī Scythia. Durauim⁹ amne. Cęl. inquit Barbaris morē fuiſſe amne gelido iſātes abluere/tenui amiculo cōueſtire/qui etiā Gallis mos eſt. Stat. quoq; in Achil. Achillis puritiā oſtēdit Sperchij fluctib⁹ induratā. qd & Lacedęmonijs fuiſſe propriū Plut. explicat. addens inſup illis cōſuetudinē fuiſſe infantū primo natorū corpora vino abluendi: qd ibe cilli corpe futuri nō ſuſtinētes abijciebant̄. Et Claud. cōtra Ruff. teſtat̄ Gallos Celtas natos vbi primū in lucē pdierūt Clypeo iponi & ſupra Rhenū iniſci: q̄ ſi cū clypeo fluitāt vt vera ſoboles educant̄. ſi mergunt̄/& pfundū petūt, vt adulterina abijciunt̄. Et quos naſcētes

Exercit⁹ Iſtro pene abſorptus.

Scytharum expeditio.

Natorū obdu ratio & explo ratio.

Hæc ait: audituſq; erebo tunc corripit enſem
Turbidus: & furiis ardēs q̄tit arma paternis.
Indigenis ſacratus aquis: magniq; ſacerdos
Phaſidis arctois Aquites errabat in armis:
Populeus cui frondis honor: cōſpectaq; glauco
Tempora nectuntur ramo: te Cyrne parentis
Immemorem durę cupiens abducere pugnæ.
Iāq; omnes impune globos: diuerſaq; luſtrans
Agmina nō vſq̄ videt: atq; iterū intrat ī equor
Vociferans: iterum belli diuerſa peragrat.
Lancea cæruleas circum ſtrepit incita vittas:
Opprimit amiſſis ferus hūc Geſāder habenis.
Ille manū trepidans: atq; irrita ſacra tetendit:
Teq; p̄ hāc genitor (inquit) tibi ſi manet: oro
Caniciem compeſce minas: & ſicubi nato
Parce meo dixit. contra ſic victor adacto
Enſe refert: genitor turpi durare ſenecta
Quē mihi rer[adhuc: ipe hac occūbere dextra
Maluit: atq; vltro ſegnes abrumpere metas.
Et tibi ſi pietas nati ſi dextra fuiſſet:
Haud medii precib⁹ tereres nūc tēpora belli:
Præda future canum. iuueni ſors pulchrior oi.
Et certaſſe manu decet: & caruiſſe ſepulchro.
Dixerat. ille deos moriens cælumq; precatur:
Dextera ne miſero talis foret obuia nato.
Te quoq; Canthe tui non inſcia funeris Argo
Fleuit ab inuita rapientem tela carina.
Iā Scythicos miſerā de ſinus: iā Phaſidis amnē
Contigeras: nec longa dies: vt capta videres
Vellera: & Euboicis patrios de mōtib⁹ ignes.
Illum vbi congreſſu ſubiit Geſander iniquo:
Territat his. Tu qui facilis hominūq; putaſti
Has Argiue domos: aliū hic miſer aſpicis ānū:
Altricemq; niuem: feſtinaq; tedia vitæ.
Non nos aut leuibus cōponere brachia remis

Nouimus: aut ventos opus expectare ferētes.
Imus equis qua vel medio riget æquore pōt⁹:
Vel tumida p̄mit Iſter aqua. nec mœnia nobis
Veſtra placent: feror Arctois nūc liber in aruis
Cūcta tenēs mecū. ois amor iacturaq; plauſtri
Sola: nec hac longum victor potiere rapina.
Aſt epulæ quodcūq; pecus: quęcunq; ferarum
Mitte aſię: mitte argolicis mandata colonis:
Ne trepidēt: nūq̄ has hyemes: hæc ſaxa reliq̄t
Martis agros: vbi tam ſęuo durauimus amne
Progeniem: natoſq; rudes: vbi copia leti
Tanta viris. ſic in patriis bellare pruinis:
Prędariq; iuuat: talemq; hanc accipe dextram.
Dixit, & Aedoniis nutritum miſſile ventis
Concitat. it mediū per pectus & horrida nexu
Letifer æra chalybs. trepid⁹ ſup̄ aduolat Idas
Ac ſimul Oenides: pariterq; Menœtius: & qui
Bebrycio propius remeauit ab hoſpite victor.
At vero ingentem Telamon p̄cul extulit orbē
Exanimem te Cāthe tegens: ceu ſept⁹ in arcto
Dat catulos poſt terga leo: ſic cōminus haſta
Aeacides greſſumq; tenet: contraq; ruentem
Septeno validam circūfert tegmine molem.
Nec min⁹ hic vrget Scythię man⁹: armaq; Cā
Quiſq; ſibi: & graio pœnā de corpe poſcēs. (thi
Arduus inde labos: medioq; ī corpore pugna
Conſeritur: magno veluti cum turbine ſeſe
Ipſius Eubœæ frangunt in limine venti:
Quē pelagi rabies: quē nubila: quēq; ſequatur
Ille dies: obnixa virum ſic cōminus hæret
Pugna: nec arrepto velli de corpore poſſunt.
Vt bouis exuuias multo qui frangere oliuo
Dat famulis: tendunt illi: tractuq; viciſſim
Taurea terga domāt: pigui fluit vnguine tell⁹.

explorat gurgite Rhen⁹. Hoc Pius latiſſime proſequit in adnot. poſt. Hunc morē Virgi. a Lacedęmonijs ad Italos trāſtulit dicens. Durū a ſtirpe gen⁹ natos ad flumina primū Deferimus: ſæuoq; gelu duram⁹ & vndis. Venatu muigilant pueri: ſyluaſq; fatigant: Flectere ludus equos: & ſpicula tendere cornu: Aut patiens operū: partuoq; aſſueta iuuentus: aut raſtris terram domat: & quatit oppida bello: Omne ęuum ferro teritur: verſaq; iuuencum Terga fatigam⁹ haſta: nec tarda ſenectus Debilitat vires animi: mutatq; vigorē: Canitiem galea premimus &c. Prędariq; iuuat. & id qui dē erat Lacedęmonijs p̄miſſum & Aegyptijs vt docet Gell. li. xj. & poſt eum Crinitus li. iij. de diſc. honeſt. Nutritū ventis. leue aut durū. Aedonijs. vt Borea. Trepid⁹. aut timēs vuln⁹ letale/aut feſtinus. Idas. frater Lynceī: quem diximus pulcherrimū & fortiſſimum. Oenides. Meleager. aut Tyde⁹. Menœtius. Patrocli pater. Bebrycio. Amyco rege Bebrycię. Orbem. clypeum. Leo ſeptus. Hercules Strophius hinc arguit non ſolum leęnis verū etiā leonibus de catulis curam ſupereſſe. diximus tamen epicœnum inueniri: vt columba qd eſt ſexum comprehendens vtrūq;. etſi inuenitur colūbus vt Leęna. Aeacides. Telamon Aiacis pater/Leoni recte collat⁹, vt apd Philoſt. dicētem ipſum cum Hercule Troiam ingreſſum Clypeum latum optime pertractantem/oculis ſpectantē vt leones in ruendi dilatione & mora: cuius filius hoſte cæſo ab armis abſtinebat, dicens viri eſſe interficere hoſtē/latronis ſpoliare. Septeno tegmine. ſeptē coriis boum: qd & de Telamonij Aiacis clypeo dixit Ouid. in principio. xiij. Meta. Conſedere duces: & vulgi ſtāte corona Surgit ad hos clypei dūs ſeptemplicis Aiax. fuit enim Clypei paterni hæres. Nec minus. Acertima eſt pro Cāthi cadauere pugna. Sic apud Homer. circa corpus Patrocli. & apud Papi. Tydei. Bouis exuuias. Aliquādo repperit vobis Sab. quod delet. Nec mirum/quum alienum ſit a metri ratione & ſenſus cōgruitate. Bouis exuuias. corium bouis. Dant. verior eſt text⁹ frangit & dat in cod. Bon. aut etiam dat frangere. ſ. dūs iubens famulis vt pellem diſtrahētes domāteſq; pingui perungāt vt durior ſit aptioraq; ad tegēdos clypeos & alia huiuſmodi facienda. Illi itaq; parantes corium rapiunt diſtēduntq; &c. Id totum eſt ex Hom. ρ. ιλιαc. cū eīn cęſū Patroclū vellēt grēci ad naues referre, & troes Iliū, cruētiſſima orta eſt p̄ cadauere pugna: & quēadmodū ſi q̄s pigue tauri pellē a plurib⁹ extēdi iuberet, inter extēdēdū & humor & pingue deſudat: ſic illi huc & illuc in parvo ſpatio & circulo exanimē diſtrahebāt. ait eīn poeta. ωσ δ' οτ' αμηρ ταυροιο βοοσ μεγαλοιο βοφιν λαοισιν δωκε ταυυφι μεθυουσαν αλοιφη, δεξαμενοι δ' αρα τοιγε διαςαν τεσ' ταμιουσι κυκλοσαφ αρ δε τε ικμασ' εβη. δυυφ δε' αλοιφη πολλων ελκουτων. ταυυ ται δε τε πασα διαπρο, ωσ οιγ' ερρα και ευρα μεκυν ολιγη ευι χωρη ειλκεον αμφ οτεροι. μα λαγαρσ' φισιν επλετο ευμοσ' τρωσιν μεν ερυφν προτι ιλιον αυταρ αχαιοισ' μηασ επι γλαφυραασ &c. qd in multis vides a Val. traductum

Lacedęmonij mores.

Prędari quib⁹ permiſſum.

Leo.

Telamon leoni comparat.

Nobile dictū. Clypeus ſeptęplex.

Labos. Labos. vt honor & honos dicit, ante tẽpora Claud. vsi sunt impromiscue Romani r pro s honor, arbor, Valesius, Fusiusq; & similia. Hæc inde r assumpserũt: illa vero cõmunẽq; cũ s fecerũt literã & indifferentẽ. Tẽdere. tendebant. vt cedere. Hinc mediũ. Telamõ medium corpus amplectit: Gesander galeã aprehẽdit. Molles. quibus fractis in terrã cecidit galea. Ille. Gesander. Improbus. insatiabilis: nõ cõtentus cęde. Septẽplicis. id dictũ ex Ouid. Arietat. Proceleumaticus. vt tenuia superius. Receptũ. liberatũ ex hoste. Virgi. Medioq; ex hoste recepi. Virgis Euryales. Amazon erat quę Canthũ curru suscepit, indigne ferens cęsi spolia ab hoste quæri. Aemonidę. Thessali Argo. Vnum. Gesandrũ. Nouas. quia muliebres. Lycen. Rectus est Lyce. forsan a lupo qui dicit λυκος. Papillę. eam partẽ dicit Virg. in Camilla petitã: quo vulnere etiã interijt. Hasta sub exertam donec perlata papillam hęsit. Thoen. Plin. viij. scribit Thoen esse de genere lupoꝝ. vnde etiã nomẽ deduci potest vt Lyce. Pelta. quę ad Lunę formã simulata viam telo prębuit qua parte desijt orbis. Harpen. Amazonis nomẽ est. est etiã falcatus ensis Mercurij Perseosq; vt vidimus. Vixdum. erat admodum iuuenis. Inq; labantis. potest etiã legi in labentis. Enhippen. Legãt Nehippen. Si quis velit ptinaciter defendere contra cod. Bonoñ. Enhippen, primã ꝓtrahat spondaicũ factens versum. Sic enim apud Papi. Enhippus proferẽt. Arcados Enhippi spoliũ cadet aureus orbis. Fuit autem Enhippus Argiuorũ rex mirę felicitatis: cuius clypeum qui apud græcos rem insigniter gesserat per vrbẽ incedens honestamẽti ergo gestabat. vnde dignus Argolico clypeo: etsi aliqui interpretant de Spartano ad illud respicientes, aut cum hoc aut i hoc. & ab equo nomẽ deductũ erit in Nehippe seu Enhippe. codex Bonoñ. nõ admittit h. Regina. Euryale. Feringę. dictum q; vel ferina pelle tectus erat: aut de more Iazigum in cono galeæ ferã aliquã ferret pictam. sic apud Hom. xv. Ilia. videas Vall. Enippũ legentem. græcus vero codex habet ιφεαϊ, ευιπποιτε, και αρηγεαδην πολυμηχην. forsan pro εμιπποι & πολυμηλοι. Nutu. Motu corporis decidui. videt ab hoc tractũ. Totum nutu tremefecit olympũ. Sed hic pro signo oculis diuinis vt capite facto, illic vero pro ruina & motu ponitur. Falcatos axes. falcibus obuios dissecantibus armatos. de his diximus. Gell. li. x. Inter nomina, telorũ ponit falces rhõphęas, ensęs. etsi legit faces. quod nõ displicet. Illd tamẽ ex Nonio facilius admisero. ponit enĩ inter armorũ genera falces. Ait enĩ. Falces & Harpagiæ armorum genera sunt murorũ oppugnationi apta. Siserna hist. iiij. Falces iniectat: cõminuunt puteos: ꝓpius collatis harpagijs deijciũt mittunt e turrib⁹. In acie etiã falces esse solẽt. Diffundit. etsi dictio non incõcinna est, videbunt tamen oculatiores si diffindit aptius nõ sit: vt cõformis sit textus Val. sentẽtię Lucre. paulo ante citati: quũ de falcatis curribus agerem us. Nec enĩ currus violentia tũ hostibus sed & socijs nocet si obuij sũt. nihil tollo quũ

Falcati curr⁹.

Falces.

Talis vtrinq; labos: raptataq; limite in arcto
Mẽbra viri miseranda meant: hi tẽdere cõtra:
Hi contra: alternæq; virum nõ cedere dextræ.
Hic mediũ telamõ cãthũ rapit: hic tenet ardẽs
Colla viri: & molles galeæ Gesander habenas:
Insonuit quę lapsa solo: dextramq; fefellit.
Ille iterum in clypei septẽplicis improbus orbẽ
Arietat: & Canthũ sequitur: Cãthũq; reposcit.
Quẽ manus a tergo sociũ rapit: atq; receptũ
Virginis Euryales curru locat: aduolat ipsa:
Ac simul æmonidę: Gesandrũq; omnis in vnũ
It manus. ille nouas acies & virginis arma
Vt videt: has etiam contra bellauimus inquit
Heu pudor: ide Lycen ferit ad cõfine papillæ:
Inde Thoen: qua pelta vacat. iãq; ibat i Harpẽ
Vixdum prima leui ductãtem cornua neruo
Inq; labantis equi tendẽtem frena Nehippen
Cum regina grauem nodis auroq; securem
Congeminans: partem capitis: galeæq; feringę
Dissipat. hic pariter telorum immanis in vnũ
It globus. ille diu coniectis sufficit hastis.
Quin grauior nutuq; cadens exterruit Idam.
Tũc ruit vt mõtis latus: aut vt machina muris
Quę scopulis trabibusq; diu cõfectaq; flãmis
Procubuit tamẽ: atq; ingẽtem propulit vrbẽ.
Ecce locum tempusq; ratus: iamq; & sua posci
Pręlia: falcatos infert Ariasmenus axes:
Sęuaq; diffundit socium iuga: protin⁹ omnes
Graiugenas: oẽs raptur⁹ ab agmine Colchos.
Qualiter exosus Pyrrhę genus ęquora rursus
Iuppiter: atq; omnes fluuiũ si fundat habenas:
Ardua Parnasi lateant iuga: cesserit Othrys
Piniger: & mersis decrescant rupibus alpes:
Diluuio tali: paribusq; Ariasmenus vrget
Excidiis: nullo rapiens discrimine currus.

Aegida tum primum virgo spiramq; Medusæ
Tercentum sæuis squalentem sustulit hydris:
Quam soli vidistis equi. pauor occupat ingẽs
Excussis in terga viris: diramq; retorquet
In socios non sponte luem: tunc ensibus vncis
Implicat: & trepidos lacerat discordia currus.
Romanas veluti sæuissima cum legiones
Tisiphone: regesq; mouet: quorũ agmina pilis
Quorũ aquilis vtrinq; micant: eadẽq; parẽtis
Rura colunt: idem lectos ex omnibus agris
Miserat infelix non hæc ad prælia Tybris.
Sic modo concordes: externaq; fata petentes
Palladii rapuere metus: sic in sua versi
Funera concurrũt dominis reuocãtibus axes.
Nõ tam fœda virũ Laurẽtibus agmina terris
Eiecere noti: Libyco nec talis imago
Littore: cũ fractas inuoluunt æquora puppes:
Hinc biiuges: illinc artus tenduntur heriles:
Quos radii: q̃s fræna secãt: trahiturq; trahitq;
Currus cęde madens: atroq; in puluere regum
Viscera nunc aliis: aliis nunc curribus hęrent.
Haud vsq̃ Colchos animi: neq; peste reuictos:
Tela sed implicitos miseraq; in peste reuinctos
Confodiunt: ac forma necis non altera surgit:

non omnes fatebũtur Ariasmenũ sociorum iuga diffidisse. Agmine. acie. ponit & pro impetu. Virgil. Illi agmine facto Laocoonta petũt. & pro actu ductuve. testis Macrob. in. vj. saturnal. citans Enniũ. Q d per an cœnã vrbẽ leni fluit agmine flumẽ. Q d Virg. assumpsit. Leni fluit agmine tybris. Pyrrhę gen⁹. genus humanũ Deucalionis & Pyrrhę opera reparatum. Diluuium. a diluo: vt proluuiũ a proluo sed prolubium apud Gell. nauitas prolubiũ audiendi subit, ponitur pro cupiditate & prolubio a lubeo. es. Fluuiũ. fluuiorũ. Habenas. qd dicitur, etiam geneseos liber ostẽdit vbi dicitur. Rupti sunt fontes abyssi magnę & cataractæ cęli: pluitq; xl. dieb⁹ & xl. noctib⁹. c. vij. Putat Auerrois diluuiũ nunq̃ terras ita perniciose inundasse, quin aliqua euaserint aialia nam cum stellarum diuersa sit potestas, si quatũdam vi alicubi scaturiat inundatio, alias diuersę ac interim contrarię virtutis aliud posse alibi efficere. Hęc R. hod. in primo. Iuga. duos esse vertices Parnasi ante diximus. Othrys. qui mons syluosus est pinis abundans. Spiramq; crines Medusę signat in se recurrentes in serpentes conuersos. Quam soli viderunt equi Ariasmeni: vt de Balami asello legit. Pauor. Hom. xv. Ilia. ait. Apollon prębat manibus gestans ægida horrẽdam/densis canibus obseptam ac fulgore radiantẽ. Eam mulciber ad iniściendum hominib⁹ terrorem & metum Ioui donauit inde Palladi concessam. In socios. Ariasmeni. Ensibus vncis. falces exponit. Romanas. Collatio est sumpta a bellis ciuilib⁹ inter Cæsarem & Põpeium Mag. quos reges poeta appellat q; regiam haberent potestatem, licet nomen abesset regium. Augustũve & Antonium innuit, Scyllamve & Marium. Hos enim egit discordia in motus bellicos. Discordia quidẽ, cuius imaginem Petroni⁹ pulchre exprimit. Scisso Discordia crine
Extulit ad superos stygiũ caput. huius in ore
Concretus sanguis: contusaq; lumina flebãt.
Stabãt ærati scabra rubigine dẽtes. Tabo lingua fluens: obsessa draconib⁹ ora: Atq; inter
toto laceratam pectore vestem: sanguinea tremulam quatiebat lampada dextra. Hęc cecinit Petr. Cæsaris, Põpeijq; bellum describẽs.

Agmen.

Diluuium.

Aegis.

Discordia.

Laurentum.

vt notat Cri. in. xiij. Agmina pilis. Luc. in primo Pharf. Infestisq; obuia signis Signa, pares aquilas & pila minantia pilis. & ante conflictum. Auget (ait) eques tumulos: frenorũq; optat habenas. & paulo post. Pallas Gorgoneos diffudit in Aegida crines. Pilis. quę Romanorũ tela sunt. & recte: quũ quidam Cæsaris, alij Põpeij partes sequerẽtur. Aquilis. Isid. in. xviij. ait aquilas, dracones, & pilas inter signa bello poni conspicua. Primũ q; Ioui auspicto fuerunt in Titanas pugnãti: & id legioni datum est. Scdm a Phytonicida Phœbo: qd ad Græcos & latinos inde transijt. Tertium Augustus fertur constituisse monarcha. Vtrinq;. præter aquilas Venerem gestabat genitricem Cæsar. C. Marius dicauit hanc aquilam romanis legionibus in secũdo consulatu, inquit Plin. in decimo. Fuerũt & ante etiam eodem teste lupi, minotauri, equi, apri, quæ signa milites anteibant. quæ abdicauit Marius. Eadem rura. vnde Virgil. in. vj. Ne patrię validas in viscera vertite vires. Parentis. Italiæ. Sunt Italiquos ex amicis facit his inimicos immo consanguinei. vnde plusq̃ ciuilia bella dixit Luc. Lectos. ingruente bello fiebat ex Italia & sociorum vrbibus militum delectus. Non hęc ad pręlia. inter Cæsarem Pompeiũq;, Syllam & Marium, Augu. & Anto. Sic modo concordes. vt Romani principes quos ante diximus. Nam Sylla fuerat Mario legatus quum Iugurtham suscepit. Iuliam Cæsaris filiam Pomp. vxorem duxerat. Anto. & Augustus concordes fuerant Cęsaris vltores. Externa. externorum Argo. & Colchorum. Palladij. a Pallade illati ostensa Aegide. Axes. equos. vt Nec audit currus habenas. Laurentibus. Italicis a Laurento oppido. Eiecere. a mari nõ valente fœtorem cadauerum sufferre. Libyco. aphrico: maxime iuxta syrtes ad quas frequens fit naufragium. Radij. Virgil. Hinc radios triuere rotis. & poni potest interdum pro rotis vt pars pro toto. Regum. Scythartum & Caspiadarũ, Ariasmeni ducũ & præfectorũ. Si vero & Colchos & Argo. cõprehẽdere placeat, i quos etiã bac chet currus violẽtia, poterit quis forsitan Iphin ponere inter reges cæsos: q; dicit in sequẽti volumine interijsse sub mœnibus vrbis. malo tamẽ ad hostes referre: nã sequit. Haud vsq̃ &c. Nusq̃ poterat Colchorũ virt⁹ enitere

Pila.
Aquilę signa.
Pilę.
Dracones.

Vmbria. quũ nõ difficile hostes cęderẽtur. Vmbro. cani. ab Vmbria regione Italię dicitur vmber canis venaticus. sensus. cędunt Ariasmeni equites & milites implicati vt ceruus cornuum altitudine prępeditus quem venatores nec cantibus. nec pinnis fallere conantur. Sunt pinnæ

Pinnę. quasi auium pennę in funibus venatorijs seu retibus suspęsę ad terrẽdas feras illudẽdasq;. Sen. in Hippol. Picta rubenti linea pinna Vano claudit terrore feras. Sumitur & pro summitate. vnde pinna muri dicit. Herod. ait pennas pro niue poni. nam qd Scythę aera pẽnis

Falcati curr⁹. oppleri dictitant. propter niuẽ copiosam opinor pennas niuẽ esse. Desilit. de curru in campum saliens falcibus dissecatur. Iul. Frõtinus iij. c. li. ij. de re milit. ait Archelaũ aduersus. L. Syllã pugnaturũ in fronte ad hostem perturbandum falcatas quadrigas locasse: Gallosq; cõtra Cęsarẽ quadrigis falcatis vsos. pro quibus excipiendis, cohibẽdis, & illudẽdis palos in terram firme fixerũt. xx.

Cytęi. Cytęi. Colchici: a Cyta vrbe Colchorum. Cum Iuno. Iunonis astus est viã ad vellus rapiendũ facilioré molientis. Reditus. regressus in Thessaliã. Rex perfidus. Aeetas, cuius nota erat oĩbus perfidia. Seris. graui⁹. Tartareã noctem. Ignẽ & fumũ ingentem tartareis tenebris & flammis nõ dissimilẽ. Proflãtes. educentes. in simplici idem fieri videmus. Gell. Has ille inanes quũ

Flare. flaret glorias. Marte peracto. post belli exitũ. Satis. a seror verbo participiũ est, seminatis.

Dentes sati. Cadmei. quem Cadmus interfecerat vt canit Ouid. Dẽtes eñ serpẽtis partim seuit cadm⁹ partim habuit Aeetes. Subit. occurrit Med. q̃ auxilio potest esse. Nocturnis. quas noctu struunt incantationibus vacantes lunã e cęlo deducturi. Illius. quæ fuerit Medeæ potentia prius explanatum est ex Ouid. Aui. nam solgenuit Aeeten Medeæ patrẽ. Orbita. quã rotę currus. Fluuiũ. genitiu⁹ syncopen patiẽs. Suus. legunt alij ingens sopor. quoq; erit sensus. Medea oĩa sopore sepelit vbi vult: & ad annos iuueniles aut saltẽ fortiores parẽtes reducit: potest ve reducere. vt ostendit Ouid. loquens de ariete renouato in agnũ, versoq; senec in iuuenẽ & Bacchi nutricibus iuuenescẽtibus. quę oĩa facũt ad textũ. Alij habẽt ignis: & tunc sensus erit Medeã nouũ ignẽ & calorẽ (quo maxime senio cõfectos sensum destitui cõstat) reducere: eoq; mẽbra vitalia colligare & solidiora facere. Ait eñ Ouid. Terq; senẽ flãma, ter aqua, ter sulphure lustrat. licet ad expiationẽ hęc tria valere dixerimus. Nec Diogenis verbũ omittendũ: qui dicebat senectutem esse durã vitę humanę hyemẽ. Tũcq; sopor sequẽtibus assuetur cũ hoc sensu. Somnus qui abest a senibus redit opera Medeę, & mẽbra refouet. forsitanq; id dictũ propter illud Ouid. Aesonis effœtũ proferri corp⁹ ad aras Iussit: & in plenos resolutũ carmine somnos Exanimi similẽ stratis porrexit i hærbis.

Senect⁹ dura hyems vitę.

Suis carminib⁹ mulieres venefice somnũ tollunt, vel p voto inducũt. Steph. Nig. ex Pausa. ait lapidẽ quẽdam eẽ somniferũ quẽ Thebani appellãt Sophronestera. Hũc dicũt fuisse a Pallade missum in Herculẽ quũ furore raptus patrem vellet iterficere. vnde in somnũ

Sopnifer lapis.

Qz ceruos vbi non Vmbro venator edaci
Non pinna petit: hærentes sed cornibus altis
Inuenit: & cæca constrictos accipit ira.
Ipse recollectis audax Ariasmenus armis
Desilit: illum acies curuę secat vndiq; falcis:
Partiturq; rotis: atq; inde furentia raptus
In iuga: Circęos tetigit non amplius agros.
Talia certatim Minyę sparsiq; Cytæi
Funera miscebãt cãpis: Scythiãq; premebãt:
Cum Iuno Aesonidæ nõ hãc ad vellera cernẽs
Esse viam: nec sic reditus in regna parandos:
Extremam molitur opem: funesta priusq;
Consilia: ac sæuas aperit rex perfidus iras.
Increpat & seris Vulcanum mœsta querelis.
Cuius flammiferos videt inter regia tauros
Pascua Tartaream proflãtes pectore noctem.
Hęc etenim Minyas ne iũgere marte peracto
Monstra satis iubeat Cadmęi dentibus hydri
Ante diem timet: & varias circunspicit artes.
Sola animo Medea subit: mens omnis in vna
Virgine nocturnis qua nulla potentior aris.
Illius adflatus sparsosq; per auia succos
Sidera fixa pauent: & aui stupet orbita Solis:
Mutat agros: fluuiũq; vias: suus alligat ignis
Cuncta: sopor recolit fessos ætate parentes:
Datq; alias sine lege colus. hanc maxima Circe
Terrificis mirata modis: hãc aduena Phryxus
Qzuis Athracio lunam spumare veneno
Sciret: & Aemoniis agitari cantibus vmbras.
Ergo opibus magicis: & virginitate tremendã
Iuno duci sociam coniungere quęrit Achiuo.
Non aliam tauris videt & nascentibus armis
Quippe parẽ: medio q̃ si stet in agmine flãmę:
Nullum mente nefas: nullos horrescere visus.
Quid si cæcus amor sęuusq; accesserit ignis?
Hinc Veneris thalamos: sempq; recẽtia sertis
Tecta petit: visa iandudum prosilit altis
Diua thoris: volucrũq; exercit⁹ ois Amorum.
Atq; prior placidis supplex Saturnia dictis
Aggreditur veros metuens aperire timores.
In manibus spes nostra tuis: omnisq; potestas
Nunc ait: hoc etiam magis annue vera fatẽti.
Durus vt Argolicis Tirynthius exulat oris:
Mẽs mihi nõ eadẽ Iouis: atq; aduersa volũtas.
Nullus honor thalamis: flãmęve i nocte prior
Da p̃cor artificis blãda adspiramia formę res.
Ornatusq; tuos terra cęloq; potentes.
Sensit diua dolos: iãpridem sponte requirens
Colchida: & inuisi gen⁹ oẽ excindere Phœbi.
Tum vero optatis potitur: nec passa precari
Vlterius: dedit ecce decus: fœcũdaq; monstris
Cingula: nõ pietas quibus aut custodia famę:
Non pudor: at contra leuis & festina cupido:
Affatusq; malus: dulcisq; labantibus error:
Et metus: & demens alienaq; cura periclí.

subito est resolutus. Datq; alias colus. id tractum a Parcis vitã disponentibus. Maxima. etiam carminũ peritissima. Qzuis. vltima trahitur. Virg. Qzuis elysios miretur gręcia campos. Sunt qui. s. tollunt scandẽdo carmẽ: aut corripiũt vltimã. Sen. Ardua prima via est & q̃uis inane recentes. Virg. in æthna. Qzuis in æthernũ pinguescat ab vbere sulphur. Alij legunt q̃uis & inane. At Ascẽs. docte simul & erudite dixit. Qzuis æternũ. Atracio. de hoc ante plura. Vmbras. animas ex inferis educi. Tremẽdam. cum cantibus veneficę mulieres in porcos homines (si cum poetis agendum est) vertunt: mẽtem stricte illaqueant: capiunt oculos, pedes illigant, manibus pedibusq; debita tollunt officia: hũc vt limũ durescere, illũ vt ceram faciunt liquescere: hos sensim emorientes, tabescere iubent. Armis. terrigenarũ. Si stet. si Medea fauere velit nõ timendũ Iasoni optime nouit. Cęcus & sęu⁹ epitheta amoris sunt. Recentia sertis. In Cypro flores recẽtes semp Veneri offerebãtur. Amorũ. Est Venus geminorũ mater Amorũ. Volucrum. alatorũ. volucer & alatus pĩgitur Amor cito aduolãs, ocyus reuolãs. causam graphice exprimit Sen. in Octaua. Omnis exercit⁹. ex hoc videtur sumpsisse Ang. Polit. quod. Pic. Mirand. rescribit. Vnus amor Pana deũ palęstra prouocatum supplantauit. Tu me cõcertare cum toto Veneris grege qui putas posse? In manibus tuis. prouerbialis est sermo. Durus vt Argolicis. Ex illo tempore quo Hercules ex Gręcia exulat in Mysia relict⁹ a socijs, Iuppiter amoris ardorem remisit. Honor. nulla est thalami nuptialis reuerentia: quin ipse inhoneste me contempta cęteris hęret. Priores. qui fuerũt vel ante nuptias. Iunonis & Iouis amores immensos Papi. in Achill. exponit. Sic sub matre Rhea iuuenis regnator olympi Oscula securę dabat insidiosa sorori Fratet adhuc: medij donec reuerentia cessit Sanguinis: & versos germana expauit amores. Nocte. quæ solet amãtes coniungere. Aduersa voluntas. inter Iouem Iunonẽq; vt amores fuerunt sępe vehemẽtissimi: ita maxima odia. Hinc multa Iunonis profugia & pœnæ, Iouisq; adulteria. quin & Pausanias inquit Iunonẽ Ioui iratam cęlum semel liquisse, descendisseq; in Euboeam: nec prius placari potuisse q̃ tali Iuppiter cõmento vsus est. Cytheronẽ Plateensiũ regem incõsultus adijt: cuius hortatu simulachrum ligneum aureis opertũ vestibus, flãmeis excultum pulchre rubẽtibus curru imposuit: quẽ celerrime agens vt cõmentum tutius celaret Plateam Asopi filiã se vehere simulauit: quã esset vxorem ducturus. Id vbi Iuno furore excandescens percepit: ad currum aduolauit continuo, & qd̃ vehebatur cognitura vestem simulachri auream proscidit: quę dolo adprime lętata Ioui recõciliata est: inde Dędala festa apud Plateenses dicta, nõ a Dędalo quũ nondum natus esset Athenis ex Palęmone: sed a Dędalis. i. statuis ligneis. vij. quoq; anno celebrari solita. Simili cõmento vsus mihi videtur Xanthus qui Aesopum Phryga philosophũ insignem & fabulatorem amœnissimũ libertate donauit. Q uũ enim vxor placari nequisset patriscq; domum abiecto marito petijsset, Aesopi consilium amplexus alteras simulauit nuptias. hinc futurum rata mulier quod nõ erat, dicto citius rediens fictas præuenit nuptias. Adspiramina. Sab. putans adspiramina duas esse dictiones legit aspiramina priorem tollẽs ipse nihil abijcio. Nam & adspiro & aspiro vt adsto & asto dicitur. Terra cęloq;. nam & cestũ dat deabus & viuis mulieribus, qd̃ de Iunone prius dictum arbitror, quũ Ioui recõciliando fuit. Alia etiam Veneris ornamẽta ad reddite grandos amores plurimũ valere certum est. De his vero quę dolose oblata sunt dicetur. Genus Phœbi. ob rectum cum Marte Veneris adulteriũ. testis est Ouid. Potitur. secũda breuis a tertia: quæ protrahit a quarta. Cingula. cestum intelligit. Fœcunda. referta. Monstris. quę sint edocet. erant impietas. s. in patrem, patriã, & gẽtem, famę negligẽtia, impudicitia, immoderatus amor, festina cupiditas thalami &c. Nõ pietas. Veneris dona pietatẽ, famã, pudorẽq; exterminãt, admissa cupiditate intẽperata, sermone inhonesto, errore, metu & cura. Illa sunt quę puellis insidiant nubilibus: quæ pudorẽ titillant: cõstantiã perturbãt: & quę si facile admittũtur oĩa linquunt peruia. Nihil est qd̃ Veneres dona nõ penetrẽt: Aureus Iuppiter turrim tegulasq; trãsmeat. Vidẽt nostra sæcula propudiosę huius Veneris ancillas obolares, virginũ mẽtes incõcussas prius & inexpugnabiles nouis machinis pulsare: summa quib⁹ pietas: quibus & custodia famę & pudor ante fuit. leue quidẽ crimẽ præ illo qd̃ p tritico Proserpinam Dionysio vendẽs Ceres admittit. Malus affatus. turpis & inhonestus deq; re ipudica sermo. Dulcisq; labãtibus. Nõ iniuria repellit Sab. labentibus refragante metri ratiõe si legeretur q; labẽtibus. Dictiõe tamẽ enclectica subducta Dulcis labẽtibus error nõ inepte poterit legi. Sunt eñ plereq; virgines quę p errorẽ lapsę errorem

Qzuis.

Veneficarum vis.

Amor alatus

Dędala festa.

Aesopi commentum.

Cest⁹ Veneris.

Veneris dona

Iouis & Iunonis amores & dissidia.

lapsumq; cẽsent iucũdissimũ & dulcia furta: quę si arguũtur: errorẽ sed dulcẽ prętexũt excusantq;. Aliena. tã irrẽ moderate & pdite interdũ amãt vt aliena q̃ sua ꝓspecti⁹ curẽt. Quascũq;. Nõ Iouis dixit mẽtẽ cõcutiẽdã quũ id Iuno nõ moliret: nec Medeã Ven⁹ noiauit, licet nõ ignoraret. Sedis virgineę. Medeę. Calciopen. Phryxi vxorẽ sororẽ Medeę. Ab iuita. Iunone. quũ dea nollet agnosci. Aeetida. Medeã. a patronymico fœm. ge. Aeetis fcto a patronymico Aeetides de sublata. Prisciait. ꝓpria ĩ αο ĩ ηο & ĩ ιο quorũ genitiu⁹ est in ου facere patronymica in ades vt Aeneades, Hippotades Menœtiades. & iterdũ ĩ ides. Sic Aeetes faciet Aeetides, & Corinetes Corinetides. & Anchises inqt põt a vel i habere post s ante d. q̃ Virgi cõiũxit. Tros Anchisiade. ab Aeetes q̃q; dices Aeetades, & ides & iades. vñ fit Aeetias. Ergo. nescis Argo. aduẽtasse: cũ qb⁹ fœd⁹ miuit. Sedes. ociosa es ĩ thalamo. Quãdo tibi. s. dabit. Infelix. Sic Virg. infelicẽ appellat Didonẽ. Mœnia summa. pinas murorũ dicimus. Falsę. Iunoni q̃ Calciopẽ sono & forma referebat. Lilia alba. Dicũt lilia alba tũc facta cũ lacte Iunonis Herculẽ excutiẽtis q; nimis q̃ aude lacteret, ꝓfusa sũt. Persę Susan dicũt liliũ. vñ vrbs dicta est a Memnone cõdita, ꝓpter. s. liliorꝫ copiã. Steph. auctor est. Vita breuis. floribus breuissima vita est, recte collata nię. vñ Virg. de rosa. Collige virgo rosas dũ flos nouus, & noua pubes. Et memor esto guũ sic ꝓperare tuũ. Honor. pulchritudo. Not⁹. vẽtus suauissim⁹ ispirat. Hecate. Luna virginitatis dea. Nostrũ. qd virgines Colchicę frequẽtãt. Aequalesq;. quia coęuas & virgineas. Perseia. a Perse patre. Papi. Tu separe cœtu Elysios Persea pios. & nũc Perseia. Parrha. apd Papi. legi posse Persei asserit a recto Perseis. Nõ inuissa. a Iunone ꝓsuasa sub Calciopes & Cyrces forma. Spernere. penult. lõga ĩ futuro. Mẽdaci. Iasoni. q dictis facta nõ equabit. Nã te repudiata Creusę Creõtis filiæ tãdẽ herere cõtẽdet. Et raptu. & etiã. aut legãt veri⁹ cũ cod. Bon. e raptu. Iãq;. Scytharũ strages Getarũ Iberũq; & Drãgarũ. Geloni. Scythię popli sunt dicti a Gelono Herculis filio. His mos est vt Agathyrsis se pingere. vñ dicit. Pictiq; Agathyrsi. & Pictosq; Gelonos. In regione fuerũt Budinorũ vbi ciuitatẽ habuerũt Gelonũ, viuẽtes nõ Scythicis sed græcis morib⁹. Pęana. Pean ꝓprie cãtus est in honorẽ Apollinis. Dicit etiã Phœbus Pęan. Parce p̃cor Pęan celeresq; remitte sagittas. Melior. prosperior. modo em̃ huic, modo illi arridet. Radijs. per radios solis vnde ortũ habebat. Absyrthus. verbũ est post quartũ versum. s. proterit quęrendũ. Vulnera tergo. quę, indecora sũt. Aron. Hui⁹ meminit i. v. Diues Aron croceos &c. Lucifer. Veneris stella est diẽ prędcẽs, inqt Virg. Roseis. rubẽtib⁹. hic roseam appellam⁹ aurorã & lunã. quã Iul. Paul. testẽ Gell. vocat pudoricolorẽ. idq; expressit Pap. Rubueũt cornua Lunę. Is nãq; color pudoris est. cur autẽ aurora dicãt rhododactylos pri⁹ est expositũ. Dei Lyceĩ. Pan ĩtelligit: etsi Iuppiter Lyceus colit cui dũ Damarchus sacra faceret in lupũ versus est. qd & de Lycaone q Iouẽ Lyceũ primus dixit poetę canũt. de Lyceo mõte, Ioue, fonteq; & aqua tradunt mira a Rhod. in. xiij. Hispidus. qui & Nebride villosa tectus inducitur. vt testat Ouid. in fast.

Omne ait imperiũ: natorũq; arma meorum
Cũcta dedi: quascũq; libet nũc cõcute mẽtes,
Cingitur arcanis Saturnia læta venenis:
Atq; hinc virgineæ venit ad penetralia sedis
Chalciopen imitata sono formaq; sororem.
Fulsit ab inuita numen procul: & pauor artus
Protinus: atq; ingẽs Aeetida perculit horror.
Ergo nec ignotis Minyas huc fluctib⁹ inquit
Aduenisse soror: nec nostro sola parenti
Scis socias iunxisse manus: at cætera muros
Turba tenet: fruiturq; virũ cælestibus armis,
Tu thalamis ignaua sedes: tu sola paterna
Fixa domo: tales quando tibi cernere reges?
Illa nihil contra: nec enim dea passa: manumq;
Implicat: & rapidis mirantem passibus aufert.
Ducitur infelix ad mœnia summa: futuri
Nescia virgo mali: & falsæ cõmissa sororis:
Lilia per vernos lucent velut alba colores:
Pręcipue quis vita breuis: totusq; parumper
Floret honor: fuscis etiã Notus imminet alis.
Hanc residens altis Hecate Perseia lucis
Flebat: & has imo referebat pectore voces.
Deseris heu nostrũ nemus: equalesq; cateruas
Ah misera: vt Graias haud spõte vageris adv
Nõ iniussa tñ: neq; te mea cura relinquã: (bes:
Magna fugę moniméta dabis: spnere nec vsq̃
Mendaci captiua viro: meq; ille magistram
Sentiet: & raptu famulæ doluisse pudendo.
Dixerat: ast illæ murorum extrema capessunt:
Defixęq; virum lituumq; fragoribus horrent.
Quales instanti nimborum frigore mœstę
Succedunt ramis: hęrentq; pauore volucres.
Iamq; Getę: iãq; omnis Iber: Drangęaq; dẽsa
Strage cadit legio: & latis prosternitur aruis.
Semineceſq; duces inter sua tela suosq;

Inter equos sæuam misero lustramine versant
Cõgeriem: & longis cãpos singultibus implẽt.
Victores patrium contra pæana Geloni
Cõgeminant: eadẽ redeũt mox gaudia victis:
Qua deus & melior belli respexit imago.
Quis tales obitus dederit: quis talia facta:
Dic age: tu veri reminiscere musa furoris.
Absyrtus clypei radiis: curruq; coruscus
Solis aui (cuius vibrantem cõminus hastam
Cernere: nec galeam gẽtes potuere minãtem:
Sed trepidæ redeunt: & verso vulnera tergo
Accipiũt: magnisq; fugã clamoribus augẽt.)
Proterit ipulsu grauis agmina: corporaq; atris
Sternit equis: gemitusq; premit spirãtia cerui.
Nec leuior comitatur Aron: horrentia cuius
Discolor arma super: squalẽtesq; ære lacertos
Barbarica chlamys arcet acu: tremefactaq; vẽ
Implet equum. qualis roseis it lucifer alis: (to
Quem Venus illustri gaudet producere cælo.
At non inde procul Ramelus & acer Otaxes
Dispulerãt Colchos: pariterq; inglorius armis
Fraude noua stabula & furtis adsuetus inultis
Depopulare greges: frontẽ cũ cornibus auxit
Hipsidus: inq; dei latuit terrore Lyceĩ.
Hac tunc attonitos facie defixerat hostes.
Quem simul ignota formidine bella mouẽtem
Vidit Arõ: pauidos te iqt nũc rere magistros:
Et stolidum petiisse pecus. nõ pascua nec bos
Hic tibi nocturn⁹: mitte hęc simlacraq; Panis:
Neue deũ mihi finge. de⁹ quoq; cõsere dextrã.
Sic ait: intentaq; adiutum missile planta
Dirigit: & laxis patuerunt vulnera villis.
Nec minus Aeolii proles Aeetia Phryxi
Fertur & ipsa furens: ac se modo læta Cytęis
Agminibus: modo cognatis ostẽtat Achiuis.

Stroz. poetę carmina sunt nõ insuauia de Panos & Cupidinis certamĩe. Pan & Amor quõdam lucta certare volentes Deponunt calamos ille vel ille sacros. Hic onus alarũ, villosq; Nebridos ille. Proijcit ille arcus: ꝓijcit ille pedum. Tũ liquido exutos art⁹ profudit oliuo Cecropiçq; modum seruat vterq; Pales. Cõseruere manus totis conatibus ambo. Robore Pan fidẽs, dexteritate puer. Aspera pugna fuit: primisq; assultibus anceps. Nunc Pana aiebant vincere, nunc puerum. At demũ elato prensauit cornua saltu. Panaq; q vicit oia vicit amor. Terrore. qui sint Panici terrores abunde dictũ est. His agitatã regnãte Carolo vj. Franciam, Angliam, vniuersamq; Galliã ostendit Frossardus si recte memini. Nec qs ea quę scriptis mãdauit legere potest quin vetos fuisse (vt nũc loquimur) terrores Panicos dicat. Gallos etiam inuaserunt hi metus quũ Brenno duce Delphos obsiderent. Dicũt quidam Hyperochum & Amadocũ ex hyperboreis venisse tertiũq; Pyrrhum Achillis filium aduersum Gallos: in quos etiam tunc sunt vibrata fulmina. Pluth. ait post cæsũ Osiridẽ a Typhone Panas & Satyros circa Chenin habitantes inter se varie locutos de ea re, aeraq; suis clamoribus ꝓleuisse: vnde repẽtini terrores orti sunt. Lege Cęl. ca. xxxj. lib. x. Attonitos. Id facit Pan in bello. cui enim parti fauet adest victoria. qd de Athenienſibus dixim⁹. Illius em̃ fauor ita cognitus est. Philippides ille insignis cursor quẽ dicũt Hemerodromõ Lacedęmona missus quum Athenas rediret obuiũ habuisse dicit Pana deum opem cõtra Persas promittentẽ. Idq; probauit rei exitus. Xerxisq; trepidantis fuga. Is Philippides cũ Lacedæmone Athenas continuo cursu fatigatus victoriam nunciaturus venisset, vix se natum vbi de belli exitu dubio deliberatur ingressus dixit, μεγα χαιρετε νικωκεν. & statim expirauit. Rere. putas: credis coram te pauidos habere ouiũ pastores: qui nulla de causa facile terreantur? Nocturnus. quia dictum patet ad medias per deuia noctes. Cõsere dextram. concurre mecũ. priusq̃ em̃ arma forẽt inuenta, pugnãtes manibus se tuebant. quas interdum conserebant & inuoluebãt: vt fit in lucta, implicitis etiam aliquãdo & pedibus & manibus cõsertis. Hinc iure manum conserere: & ex iure manu consertũ dicimus ex Gell. Intenta. pede firmato quem iaculaturus protenderat, quũ opertus esset pelle damę aut cerui quã diximus Nebrida. Aeetia proles. Aeetæ nepotes. Cytæis. Colchicis. sic legendum ostendit Sabel. nõ citatis, vt habet codex Bonon. Cognatis. consanguineis. Macte. ad singulos vertit sermonẽ laudem & virtutem bellicam augeri optans. & sine casu ponitur. Erit forte qui Macte tm̃ referet ad Argum Aeolidem: eius nãq; modo Val. meminerit. ego sane tutius legã Macti. vt referat ad illud. Atq; hos i medio duri discrimie belli Laudib⁹ inq; ipsis gaudẽs vbi vidit Iason, ait O macti iuuenes nostrum genus appositiõe facta. vt cũ Plin. ponam⁹ in plurali Macti ingenio. Iungitur frequẽtius casui qui potest genitiuus esse & ablatiuus. vt macte virtute & virtutis, ani-

Panos & Cupidinis lucta.

Panici terrores in francia.

Conserere dextram.

Macte & Macti.

Aeetis.

Lilia alba qñ.

Susa.

Hecate.

Geloni.

Pęan.

Aron.

Rubor.

Damarchus.

Philippidę Pan visus.

mo & animi. At vero ſi Macti minime placeat, dicas a poeta poſitũ macte non habito reſpectu ad genus/neq; ad numerũ. Cum dicis Macte noua virtute puer &c. ſalutatoriũ (vt vocant) ponis caſum ſingu. maſc. vbi autem T. Liuiũ citas dicentẽ. Tu vero abi (inquit) in te magis q̃ in me hoſtilia auſus. Iuberem macte virtute eſſe, ſi pro mea patria iſta virt⁹ ſtaret: nunc iure belli liberum te, intactũ, inuiolatumq; dimitto. Et Cic. Macte virtute eſto: vides a vocatiui natura decidiſſe: poſitumq; hic quaſi ꝓ recto, illic pro accuſatiuo. Sic modo adſtrues. O noſtrũ genus & propago aut macte eſto vl̃ velim iubeo ve, aut ſi qd ſimile eſt vt opto, ſi velis nõ incõmode ex præcedẽtib⁹ interpretari. Erant em̃ honorib⁹ cumulati auctiq; amplioribus edita de hoſtib⁹ ſtrage memoratiſſima. Nec tm̃ ad virtutes ſtimulat: ad hortaturq; ad gloriã: ſed & ſanguinolentis ex acie redeuntibus dicitur Macte animi, inquit Cal. Nec opina. non cognoſco ſola opinione aut ſuſpitiõe noſtrũ genus qd̃ certiſſimũ mihi eſt, quũ nõ degeneret. Stat magna. vbi etiã vellus negaretur crederem labores meos tãto aſpectu ample penſatos. Cerauni. a recto Ceraun⁹. niſi quis apocopen admittat legẽs Ceraunij. Amaſtim. legũt alij Amaſtri, ab Amaſtri forſan Paphlagoniæ metropoli. Nec legas apd̃ Strab. in. xij. quę vero Maſtrim pertendebat, ſed Amaſtrim: cum etiã græcus codex habeat και τησ ευ τασ αλυοσ ταμεχρι αμαστρεωσ κατιμων τησ παφλαγονιασ μερων. Phalcen. nomen ducis vt dictũ eſt. Fuit alter græcus dictus Laceſtades Phalces. quẽ genuit Hippolytus Rhopali filius. Itẽ alius Themeni filius: qui noctu cepit Sicyona: Sicyonioſq; fecit Dorienſes. Viſcera. inteſtina. Rhiphea. nomẽ viri a recto Rhipheus. tractũ a Rhiphęis mõtibus. Venali ſanguine. ſcip̃m Rhipheus vẽdebat & vitã. hinc gẽtẽ vocam⁹ venalem, & principẽ qui ſe ſuoſq; precio vendit: fitq; mercenarius. Lęta. pinguia. Caſſus. vt Nunc caſſum lumine lugent. apud Virgi. Cælũ. ſententia notatu digniſſima. Peucon. ab inſula Peuce deducitur. Materna. matris Męotidis. eſt enim maxima palus Mæotis & mater põti: vnde Peuconis mater nomẽ ſumpſit. Marmore. mari. Ceruos. qui ſtagna petunt a canibus agitati. Exhomatas. diximus Iaxamatas legi vbiq; : a qua dictiõe capitalis litera videt̃ nunc detracta, ſi Axamathas admittimus. nam codex Bonon. habet Examathas. Parrh. in Claud. docet multas dictiones legi literis capitalib⁹ ſublatis alias per apocopen. Iphys pro Tiphys. Peſa pro Apeſa. Borigenes pro Aborigenes, & Iphigeniã Iphin, Aſclepiũ, Epium ſic forſitã Iaxamatę, Axamate: niſi quis diuerſos dicat Exhomatas a Iaxamatis. Helix. prima breuis eſt pro viro. Tortell. ait ſumi pro ſpecie hederę: & ſcribi geminato ll. qd̃ negat Neſtor. Nec reddita. non peruenit ad ętatẽ in qua potuit erga patrẽ vti antipelargia, & nutricandi vices repẽdere. Debent em̃ filij parentes ſenio fractos viciſſim fouere. Pius Bapt. ait πελαργον auẽ vocari: in qua vna eſt pietatis exẽplar. parẽtes ſiquidem ſuccollat & paſcit. lege Pli. c. xxiij. lib. x.

Macte.

Amaſtris.

Phalces.

Venalis.

Exhomatę.

Literę capitibus nominũ detractę.

Helix.

Antipelargia.

Pelargos.

Atq; hos in medio duri diſcrimine belli:
Laudibus inq; ipſis gaudens vbi vidit Iaſon:
Macte ait o noſtrum genus: & iã certa ꝓpago
Aeolię nec opina domus: ſat magna laborum
Dona fero: ſatis hoc viſu quæcunq; rependo.
Dixit: & in Suetem: magniq; in fata Cerauni
Emicuit: clypeumq; rotans hunc poplite cæſo
Deiicit: illum aperit lato per pectus hiatu.
Argus vtrunq; ab equis ingẽti porrigit aruo
Et Zacoq; & Phalcẽ, peditẽ pedes haurit Amaſtim
Sãguis ille globos: effuſaq; viſcera geſtat
Barbarus: & caſſa frendens ſublabitur ira.
Dat Calais Bariſanta neci: ſempq; propiquas
Rhiphea venali comitantẽ ſanguine pugnas.
Centum lęta boum bellator corpora centum
Pactus equos. his ille animã lucemq; rependit
Crudelis: tandem dulces iam caſſus in auras
Reſpicit: ac nulla cælum reparabile gaza.
Labitur intortos per tempora cærula crines
Tũc quoq; materna velatus harũdine Peucon.
At genitrix imis pariter Mæotis ab antris
Impleuit plangore lacus: natumq; vocauit
Iam non per ripas: iam non per curua volantẽ
Stagna: nec i medio trũcãtẽ marmore ceruos.
Eurytus Exhomatas agit ęq̃re. Neſtoris haſtę
Immoritur primæuus Helix: nec reddita caro
Nutrimenta patri: primis ereptus in annis.
Ablatacũ: Zetemq; Daraps: illũ exigit haſta:
Hũc figit ingenti ſubiti tum ſanguinis vnda:
Vidit & extremo lucentia pectora ferro.
Ecce autem muris reſidens Medea paternis
Singula dum magni luſtrat certamina belli:
Atq; hos ipſa procul denſa in caligine reges
Agnoſcit: quęritq; alios: Iunone magiſtra
Conſpicit Aeſoniũ longe caput: ac ſimul acres

Huc oculos: ſenſuſq; refert: animũq; fauẽtem:
Nunc quo ſe raperet: nũc quo diuerſus abiret
Ante vidẽs: quotq; vnus eq̃s: q̃t fuderat arma:
Oranteſq; viros q̃ denſis ſiſteret armis.
Quaq; iterũ tacito ſparſit vaga lumina vultu
Aut fratris quęrens: aut pacti coniugis arma:
Sæuus ibi miſeræ ſoluſq; occurrit Iaſon.
Tũc his germanã aggredit (ceu neſcia) dict⁹.
Quis precor hic: toto iandudum feruere cãpo
Quem tueor: quẽq; ipſa vides: nã te quoq; tali
Attonitam virtute reor. contra aſpera Iuno
Reddit agẽs ſtimulis: ac diris fraudib⁹ vrget.
Ipſum ait Aeſonidẽ cernis ſoror: ęquore tãto
Debita cognati repetit qui vellera Phryxi.
Nec nũc laude prior generis: nec ſãguine q̃ſq̃.
Aſpicis vt Minyas inter procereſq; Cytęos
Emicet effulgens: quantiſq; inſultet aceruis.
Et iam vela dabit: iam littora noſtra relinquet:
Theſſaliæ felicis opes dilectaq; Phryxo
Rura petẽs. eat atq; vtinam: ſuperetq; labores.
Tantum affata magis cãpis intẽdere ſuadet:
Dum datur: ardenteſq; viri ꝓcurrere pugnas.
At ſimul hanc dictis: illum dea marte ſecundo
Intulit: atq; nouas ægit ſub pectore vires.

& quũ ortum habeamus a parẽtibus, lex præcipit vt eos maxime amemus, obſeruemuſq; diligẽter: & foueamus ſollicite. Iubet eadẽ vt parentes alamus: aut mãcipemur vinculis: lõgum pijs ęquũ: impijs tempus pollicitans breuiſſimũ. Perpulchra Val. Max. cap. de pietate in parentes: exempla cõmemorat de duabus pijs filiabus: quarum altera matrẽ: patrẽ altera vberibus admouit: aluitq; : quũ in carcere clauſi nouũ pietatis opus expti ſunt. Iſte autem Helix cui breuiſſimũ cõtigit æuũ, officiũ nutricandi genitori non exoluit. vnde Heraſ. ꝓ. c. i. cẽturię. x. primę Chil. affert illa duo adagia apud græcos celebrata. αντιπελαργειν και γηροβοσκειν, vicem rependere: & ſenes paſcere. Vt autẽ Ciconia pietatis: ita colũba ingratitudinis ſymbolũ habet: illa ſuccollat & paſcit parentes: hęc vix nata roſtro matrẽ impetit & pabulo ſpoliat. Iſtud ab Homero tractum eſt in fine. iiij. dicẽte Aiacem Telamoniũ interfeciſſe Simoiſion Antemione genitũ: qui miſeris parentibus alimenta & vicẽ pietatis perſoluere nõ potuit, intra tam breue tempus ętatis Telamonis ſpiculo interceptus. ουδε τοκευσι θρεπτα φιλοισ απεδωκε. μιυυηθαδιοσ δεοι αιων επλεθυτ̃ αιαντοσ μεγα θυμου δουρι δαμεντι. Daraps. alter eſt ab illo quẽ de vulnere pugnę Achemenię grauiorẽ dixim⁹ Datin miſiſſe auxilio Perſę. Hic em̃ ſcribitur Daraps, illic Darabs: & dicunt̃ vt arabs & lelaps. Si eundẽ dixeris, eadẽ retine elementa. Hic fugit. nõ lego cũ Codice Bonoñ. Hinc fugit ingentẽ ſubiti quũ ſanguinis vndã: ſed hic fugit: vt ſit dictũ per epanodon. ſenſus eſt. Zetes fugit (in p̃ſẽti tẽpore) poſtq̃ ſe graui vulnere percuſſum agnouit ingentẽq; ſanguinis vndã vidit & pectus ferri lucidi extremitate trãſfoſſum: aut liuens vulnere. ſi placet liuentia legere qd̃ eſt nõ inconcinnũ. Lucẽtia tamẽ cõmode legi poteſt: quũ dictum ſit ꝓpter teli trans pectus eminẽtis fulgorem. qui autẽ ſenſum terminabit in vltima dictiõe, legat vnda ingenti: ſed hoc nimiſq̃ remotũ mihi videt̃. ne tamẽ legas Hinc fugit ingẽtẽ ſubiti cũ ſanguinis vndã, monemus. Zetẽq;. Alij habent Zetrem. ſi illud gratũ eſt. pro Calais fratre nõ ſumatur: nam vtrũq; Hercules cecidit, inquit

Pietatis p̃mia

Filię pię in parentes.

Ciconia

Columba.

Tueor.

Tuor.

Theſſalia.

Sen. Strauit Alcides Aquilone natos. & nos ante aliqua deduxim⁹. Facile eſt in his nominib⁹ Scytharũ quicq̃ immutare. ſi quid autẽ addis aut tollis, integra adhuc videt̃ manere dictio. Scio Ptol. ponticas vrbes nominare Ablatam & Zelem. αβλατα και ζηλημ. Nec tamẽ ab illis hęc nomina deducta eſſe vellem aſſerere. Dũ luſtrat. circũſpicit. ex Homero id eſt: qui Helenã Græcorum Troianorũq; certamina e murorũ pinnis luſtrantẽ & Priamo græcorũ nomina referentẽ introducit. Hos. qui A ectę erant auxilio: quoq; meminit Val. in fine. v. potuit etiã Argo. cognoſcere. Alios. Scythicos. aut dicas Medeam quoſdã ex Colchis regibus nouiſſe: aliquos minime. quos inde Iunone docente: quã putabat ſororẽ, cognitos habuit. Nam nec ipſa Calciope Scythas diſcutere potuiſſet: nec Iuno doloſa quid ſupra ſcientiam dicere voluiſſet. Iunone magiſtra. Sic Antigone pia Oedipodis filia Lai armigero vtitur apud Papiniũ magiſtro. Caput. quo ſupraſtabat cęteros. Faucentem. Iam Iaſona amabat: quem voluiſſet victoria potiri. Raperet. Iaſon. Ante videns. prouidens Medea. Quot equos. malo quot q̃ quod legere, vt oſtendit Bonoñ. codex. Siſteret. Iaſonis eſt laus non modica, qui orantibus vitam concedebat viciſſe contentus. Quaq;. Iaſon Medeæ oculis ſemper occurrebat, ſeu Abſyrtum ſeu ſponſum videre vellet. Coniugis. Styri Albani: quem Anauſis vulnerarat. Germanã, Iunonem: quã Calciopen eſſe credebat. Feruere. Media breui vt in primo. a tertia coniugatione verbum. Quem tueor. aſpicio. Feſtus Pomp. ait. Tuor aſpicio: tueor defendo. vides tamen ſignificantiam confundi. Aſpera Iuno. Virgil. Quin aſpera Iuno. Quæ mare nunc terraſq; omnes cælumq; fatigat, Conſilia in melius referet. Reddit. reſpondet. Nec nunc. ſubaudi eſt, Cytęos. ſic placet legere: non citatos cum cod. Bonoñ. Theſſaliæ felicis. commendat regionem vt facilius fugam cum Iaſone perſuadeat. Theſſalia ſane regio eſt in primis fœcunda plurimis irrigata fluminibus, montibus cincta. vbi etiam ſunt loca delectabilia: quæ Tempe vocamus. Percurrere. Iuno ſuadet Iaſonis geſta diligenter inſpici. At ſimul. Iuno Medeam dictis impulit: Iaſonaq; marte proſpero impleuit vireſq; auxit,

Ora sub excelso iandudum vertice coni
Sęua micant: cursusq; ardescit. nec tibi Persę
Nec tibi virgo iubę lętabile sidus Achiuę:
Acer vt autumni canis: iratoq; vocati
A Ioue fatales ad regna iniusta cometę.
Nec sua Crethiden latuit dea: vimq; recentem
Sentit agi membris: ac se super agmina tollit:
Quātus vbi ipe gelu magnoq; incanuit imbre
Caucasus: & summas abiit hibernus i arctos.
Tunc vero stabulis qualis leo sęuit opimis
Luxurians: spargitq; famem: mutatq; cruores:
Sic neq; parte ferox: nec cęde morat in vna
Turbidus: inq; oēs pariter furit: ac modo sęuo
Ense: modo infesta rarescunt cuspide pugnę.
Tunc & terrificis vndātem cornibus Hebrū
Et Geticum Priona ferit. caput eripit Anchi:
Brachiaq;: & vastis voluendum mittit arenis.
At genitus Ioue complerat sua fata Colaxes:
Iamq; pater mœsto contristat sidera vultu:
Talibus ægra mouens nequicq̄ pectora curis.
Hei mihi si duræ natum subducere sortī
Molior: atq; meis ausim confidere regnis.
Frater adhuc Amyci mœret nece: cūctaq; diuū
Turba fremunt: quorū nati cecidere: cadētq;
Quin habeat sua quēq; dies: cunctisq; negabo
Quę mihi. supremos misero sic fatus honores
Cōgerit: atq; animis moriturū ingētib⁹ iplet.
Ille volat campis: immensaq; funera miscet
Per cuneos: velut hiberno proruptus ab arcu
Imber agēs scopulos: nemorūq; opūq; ruinas:
Donec ab ingenti bacchatus vertice montis
Frangitur: inq; nouum paulatim deficit amnē.
Talis in extremo proles Iouis emicat æuo.
Et nūc magnanimos Hypetaona Gesithoūq;

Nūc Arinem: Nolbūq; notatiā sauci⁹ Apren.
Et desertus equo Tydrū pedes excidit hasta
Phasiaden: pecoris custos de more paterni
Caucasus ad prias genuit quē Phasidis vndas.
Hinc puero cognomē erat: famulūq; ferebant
Phasidis intonso nequicq̄ crine parentis.
Iāq; aliis instabat atrox: cum diua supremas
Rumpit iniqua colus: victorq; aduenit Iason.
Excipit hunc sæua sic fatus voce Colaxes.
Vos Scythię saturare canes: Scythięq; volu-
Heu miseri venistis ait: saxumq; phēsum Cres
Illius & dextræ gestamen: & illius æui:
Concussa molitur humo. quod regia Iuno
Flexit ad ignotum caput: infletumq; Monesi.
Præceps ille ruit: nato non depulit ictus
Iuppiter: Aesoniæ vulnus fatale sed hastæ
Per clypeum: per pectus abit. lapsoq; cruētus
Aduolat Aesonides: mortēq; cadētis aceruat.

Hectora procellę naues dissijcienti: & leoni truci qui immensa admodum armenta boum in lętis pratis irriguisq; pascentia sub ignauo pastore inuadit: qui non callet quem bouem eripiat a funesto pdone: vel defendat, cum fera se mediam in turbam immergat &c. Rarescūt. Multis cadentibus pauciores restabant qui congrederentur. Cornibus. Hebrus ad terrorem incutiendum cornibus frontem armauerat: vt scilicet Pan appareret terribilis: aut etiam Dionysius. Interdum enim pugnis succedunt. De Melantho Messenio legitur qui ortum referebat ad Periclymenum Nelei filium: q̄ in Xanthium Bœotium pro Celenis vico congrediens pone Xanthium quendam hircina pelle & cornibus munitum viderit: quumq; inique factum diceret duos aduersus vnum irrumpere: & Xanthius oculos retro flecteret: confestim Melanthus irruens hostem interfecerit. Quidam dixerūt Pana, alij Dionysium: cui templum struxerunt sub nomine Melāęgidos. Cornua etiam possunt Hebro attribui: qd̄ tractum est ab Hebro cornigero: vt de fluminibus passim legitur. Anchi. De hoc ante quędam dicta sunt. Colaxes. Iouis & Orę filius. Contristat. Vt apud Virg. Contristat frigore cœlum. Molior. Conor & tento. Frater. Neptunus gemit adhuc mortem Amyci: quem filius meus interfecit. Cecidere. Vt Gesander Vorapti filius. Sic Virgi. Troiæ sub mœnibus altis Tot nati cecidere deū. Sua dies. Ex Virg. ē. Stat sua cuiq; dies: breue & irreparabile tempus Omnibus est vitę. Congerit. Accumulat. Idem affert Pap. in. vij. de Amphiarao: cui⁹ exitū Apollo voluit honestare. ait enim. Famulo decus addit inane Mœstus: & extremos obitus illustrat Apollo. Ille etiā clypeū galeāq; incēdit honoro Sidere: nec tarde fratri Graditue dedisti Ne qua manus vatē: ne qd̄ mortalia bello Lędere tela q̄ant: sanctū & venerabile diti Fun⁹ erit. Et apd Home. o. ιλια. Iuppiter fuit auxilio Hectori breui inter viuos futuro, quem vnum inter viros multis decoribus & singulari gloria auctum volebat: qd̄ & de Sarpedonte legitur: quē cū non posset fato eximere: laudando exitu decorauit. Cuneos. Verbum est militare: signatq; peditum multitudinem in formam cunei redactam. Rariores enim primi incedunt: quibus vis maior densiorq; succedit. ordinātur autem ad aciem hostium proscindendam & impressionem faciendam. Hiberno. A quis hibernis pasto. Fingunt enim poetæ Irim aquas ex Oceano haurire. Bacchatus. Postq̄ satis sæuijt. Deficit. Diminuitur & decrescit. Talis. Aut hic aut superius cęsum fuisse Iphim Argo. dicere possumus: quum non exprimatur: nam non licet inuertere textum. quod si daretur, iam saucius Iphin dicerem: vbi legitur Iam saucius Apren. Excipit. Sunt qui habent excidit. Tūcq; prętеritum erit ab excindo. Phasiaden. Caucasi filium. Genuit. Vt apud Virgil. Phrygij genuit Simoētis ad vndam. Primas vndas. Oritur enī Phasis e Caucaseis montibus: qui protenduntur vsq; Armeniam. vñ Strab. ait in. ix. Phasim oriri in Armenia & per Colchida in mare Euxinum prolabi. Cognomen. Nam Tydrus (aut si mauis Tyder: vt Euander & Euādrus) cognominabat̄ Phasiades. Quin & nomina a fluuijs sumpta aliqua sunt: vt Cyrus rex: ita olim contigit: vt expositi euaserint clari nomen habentes aut a locis: aut nutricib⁹ bestijs. Penelopea Penelopibus auib⁹ nutrita & dicta quum prius vocaretur Arnea, ab Icaro & Periboea parentibus in mare proiecta. Romulum lupa nutrijt, Cerua Telephum, Cyrum canis, Habidem fortissimum Hispaniæ regem ferę, canes, sues, & cerua. de alijs dictum est in primū. Crine intonso. Quem sacrārat Phasidi: vt dicit̄ de Achille: cuius crines Sperchio Peleus dicarat apud Pap. in Achil. & Home. xxiij. Ilia. Diua iniqua. Atropos parca vitam soluit. Victor. Qui alios vicerat, mox hunc Colaxem victurus. Vos Scythię. Sarcofmos est amara: vt apud Virgil. A litibus linquere feris: aut gurgite mersum Vnda feret piscesq; impasti vulnera lambēt. Venistis saturare. Saturatum. sic & beatus Hierony. Non veni vocare iustos. quem modum loquendi Lauren. Vall. eleg. primo dicit minus latinum: q̄ si per supinum fieret. Virgil. tamen imitatur poeta. Non nos aut ferro Libycos populare penates Venimus. Saxum. Ex Home. est inducente Ajacem saxum apprehensum in Hectora euibrantem. Et ex Virgilio in vltimo. Saxū antiquum ingens campū quod forte iacebat Limes agro positum litem vt discerneret aruis: Vix illud lecti bissex ceruice subirēt Qualia nūc hoim ꝓducit corpa tellus: Ille manu raptū trepida torq̄bat in hostē &c. Flexit Iuno. Sic apud Virg. in. ix. Vuln⁹ saturnia Iuno Detorsit veniēs: porteq; infigit̄ hasta. Infletū. Ignobilē signat Monesum & obscuro natū loco: vt p defletos duces nobilitate īsignes. Nato. Fuit Iasoni auxilio regia Iuno: sed

piter Colaxi minime:quum fatalis dies adue
niſſet. Acerbat. Sunt quibus aceruat placet.
Alanis. Delenda eſt dictio Alantro nihili
vt cenſeo. Virum. Iaſona. non Mirum: vt ha
bet Bonoñ. codex. Deus. Iuno, aut ipſe amo
rum de⁹ Cupido: nam Iunonem comitabaẽ.
Alit inſcia. Simile eſt apud Virg. de Didone.
Interdum gremio fouet iſcia Dido Inſideat
quãtus miſerę deus. Atrox. Cõſtans, nihilq;
dolum faciens, ſecura. aut quia Medeę epithe
tõ eſt: vt apud Hora. Sit Medea ferox, Io va
ga, triſtis Oreſtes. Labitur. Id me etiam mo-
uit: vt vbi Dulciſq; labãtib⁹ error eſt, legi poſ
ſe contenderim Dulcis labentibus error. Fla-
Flabra. bris. Flatib⁹. carere ſing. Seruius aſſeruit. Co
mas. Frõdes & folia. Immanẽ. Validũ: quum
prius leuis eſſet: nec flatu nocẽs. Monilia. Vis
Monilium & Segmentorũ vires. maxima in monili exprimitur. Mitrũ fertur a
Cęl. cap. xiij. lib. vj. de ſegmentis oraculi Del-
phici, quę duo rapta a ducibus Phocenſium
vxoribus collata ſunt. Harum vna proſtitu-
to corpore famam adulterio vendidit. Alte-
ra a filio domi miſere combuſta eſt. Adiun-
git idem nonnihil de Hermiones monili: qd
geſtarunt infelices Thebarum reginæ, & Ery
phile Adraſti filia. Aurum. Aureum monile.
Deficit. Languet. Non gemmis. Gemmæ
non flexerunt Medeæ animum: non aurum,
quod nihili faciebat: quum regina eſſet: ſed fa
ces, & ſtimuli amoꝝ acutiſſimi. Dei. Amoris.
His. Argonaut. Cui. Patri auxilio adfuerunt
Arg. bonis alitibus: vt dicũt. Hoſpes. Iaſon.
Obijcit. Hoſpes. Potens incepti. Cum geniti
uo: vt Tẗpeſtatumq; potentem, apud Virgi.
Potens. cũ ablatiuo apud eũdẽ. Potẽs armis atq; vbe
re glebę. Audentius. Q d puellæ argumẽtum
eſt ĩpudentis. Male habetur in codice Bonoñ.
audentib⁹. Imber. Vis telorum & militũ. Exit.
Euolat. Et primo. Erat eñ μεσγαμοσ. Aeois.
Parthus erat Miraces orator miſſus e Parthia
ad Aeetam. Non irrita. Firma. amor mauor-
tis. Pugnandi ſtudium & cupido. Semiuir.
Tapetum. Erat euiratus & eunuch⁹. aut mollem ſignat.
Tapetis. A recto Tapetum. currus Miracis
erat tapetibus comptus: a quibus pharetrę pẽ
debant. Raro enim leges Parthum eſſe ſine
Trapetum. pharetra arcu & fagittis. Aliud ſignat trapetũ
ſcilicet molam oleariam. Pli. in. ix. ca. xxxvj.
ſumere videtur pro mola ſeu lapide: nec olea
no. Minores trapetis frãgunt. ſ. purpuras: etſi
legitur cum trapetis. quæ lectio ſi vera eẽt, tra
petum oſtẽderet poſitum pro teſta duriſſima
purpurarum qua intercluduntur: vt oleæ tra-
Eunuchorũ amores. petis: malo ipſe cum deleto Plin. legere. Steri-
lemq; iuuentam. Quum generare non poſſet
etſi amare, pruriginęq; eſtuare valeant Eunu
chi: vt docet Philoſt. in vita Apol. Tyanei.
Impubem. Ad generationẽ ineptam. aut ſi
matuis inueſtem. Nam etiam imberbes ſunt
ſpadones. Fuga mentita. Modum ſagittan-
di apud Parthos exprimit: qui Virg. carmine
notus eſt. Ad frena. Manens iuxta equos.
Pharetratis. Nunq̃ ſine arcu, ſagittis, phare
traq; Parthi equitant. Aeoæ ſyluæ. Ex velle-
Seres. re ſerico Tiaram textum intelligit. Sunt Se-
res populi orientales iuſtiſſimi: & vt inquit
Strab. in. xv. ducenteſimũ vitæ annum exce

Spargit hinc: miſeriſq; venit iã notus Alanis.
At regina virũ (neq; eñ deus amouet ignes)
Perſeqtur luſtrãs: oculiſq; ardentibus hæret.
Et iã læta minus præſentis imagine pugnę:
Caſtigatq; metus: & quas alit inſcia curas
Reſpiciens an vera ſoror: nec credere falſos
Audet atrox vultus: eademq; in gaudia rurſus
Labitur: & ſæuæ trahitur dulcedine flammæ.
Ac velut ante comas: ac ſũma cacumina ſyluæ
Lenibus alludit flabris leuis Auſter: at illum
Protinus immanem curuę ſenſere carinæ:
Talis ad extremos agitur Medea furores.
Interdum blandæ direpta monilia diuæ
Contrectat: miſeroq; aptat flagrantia collo:
Quaq; dedit teneros aurum furiale per artus
Deficit: ac ſua virgo deæ geſtamina reddit.
Non gemmis non illa leui turbata metallo:
Sed facibus: ſed mole dei: quem pectore toto
Iam tenet, extremus roſeo pudor errat in ore.
Ac prior his. Credis ne patrẽ ꝓmiſſa daturũ
O ſoror: Argolicus cui diis melicribus hoſpes
Contigit: aut belli quãtum iam reſtat acerbi?
Heu quibus ignota ſeſe pro gente periclis
Obiicit. Hęc fantem medio in ſermone reliqt
Incepti iam Iuno potens: ſecuraq; fraudis.
Imminet at celſis audentius improba muris
Virgo: nec ablatã ſequitur: quæritve ſororem.
Ah quoties vis dira ducum: denſiq; repente
Aeſoniden preſſere viri: cũq; omnis in vnum
Imber iit: toties ſaxis pulſatur & haſtis.
Primaq; ad infeſti Lexanoris horruit arcus.
Alta ſed Aeſonium ſupra caput exit harundo:
Teq; Caice petit, coniunx miſeranda Caico
Linqtur: & primo domus imperfecta cubili.
Regius Aeois Miraces interpres ab oris

Venerat: vt Colchos ꝓcul: atq; Aeetia Parthis
Fœdera donato non irrita iungeret auro.
Tum iuuenem terris parcæ tenuere Cytæis:
Ac ſubiti mauortis amor: ſimul armiger ibat
Semiuir impubęq; gerens: ſterilęq; iuuentam.
Ipſe pharetratis reſidens ad frena tapetis
Nũc leuis infeſto procurrit in agmina curru:
Nunc fuga cõuerſas ſpargit mẽtita ſagittas.
Ad viridem gemmis/ & eoæ ſtamine ſyluæ
Subligat extrema patrium ceruice tiaram:
Inſignis manicis: inſignis acynace dextra.
Improba barbaricæ ꝓcurrunt tegmina plãtę.
Nec latuere diu ſæuum ſpolia illa Syenem:
Perq; leuem & multo maculatã murice tigrin
Concita cuſpis abit. ſubitos ex ore cruores
Saucia tigris hiat: vitamq; effundit herilem.
Ipſe puer fracto pronum caput implicat arcu.
Sãguie tunc atro chlamys ignea: ſãguie vult⁹
Et grauidæ maduere comę: quas flore Sabęo
Nutrierat: liquidoq; parens ſignauerat auro.
Qualem ſiquis aquis: & fertilis vbere terræ
Educat: ac ventis oleam felicibus implet:
Iam quę det primam tenero de vertice frõdẽ:
Cũ ſubito immiſſis ꝓceps Aquilonia nimbis
Venit hyems: nigraq; euulſam extendit arena.

dũt. lanificio inſignes. qd Virgi. reſpicit dicẽs
Velleraq; vt foliis depectunt tenuia Seres.
ſing. eſt Ser. Auſoni⁹. Iã pelago volitat mer-
cator veſtifluus Ser. Vnde monui apud Sen. Ser.
in vlt. trag. legẽdum eſſe. Quæ Phœbęis ſub
ditus Euris Legit eois Ser arboribus. Patriũ
Tiaram. In genere maſcu. vt apud Virg. Sa-
cer Tiaras, dicitur. Reperitur i fœm. apud Iu Tiaras.
uenalẽ. Et Phrygia veſtitur bucca Tiara. Eſt
q; capitis ornamentum: quo Perſicę mulieres
inde reges & ſacerdotes vſi ſunt: & nũc Par-
thorum orator. Extrema ceruice. Occiput in
telligit: ad quod vitta ne decidat ſubligat. He-
rodo. in Polyh. loquens de Perſarum ornatu
ait. Circa capita geſtabant pilea: quos vocant
Tiaras, impenetrabilia: & circa corpus tunicas
varijs ſquammis e ferro conſertas in ſimilitu
dinem piſcium. habebat ergo Tiaram ſerice-
um gemmis diſtinctum. Viridem gẽmis. Pli.
cap. v. lib. xxvij. ait nihil viridius ſmaragdo Smaragdi
virere: cuius multas ponit ſpecies. Sunt enim ſpecies.
Smaragdi probatiſſimi qui puri maris viridi
tatem imitantur, ꝓximi Chryſoberylli. Inde
Chryſopraſi, Hiacinthizontes, Heroides, Ce-
rini, Oleagini, poſtremi cryſtallis fere ſimiles.
In quo capite nominat etiam Perſicos nõ q-
dem tranſlucidos: ſed iucundi tenoris viſum
implentes: quem non admittunt felium, pan-
therarumq; oculis ſimiles: vbi male ponitur fi
lium. Manicis. Id in luxum olim tranſiiſſe di-
ximus. Virg. Et tunicæ manicas, & habent re
dimicula mitræ. Acynace. Gladius eſt acyna- Acynacis.
cis quo Perſę vtuntur. Herod. Hæc precatus
Phialam in Helleſpontum abiecit, aureumq;
craterem, ac gladium Perſicũ, quem Acyna-
cem vocant. Dextra. Etſi poſſet legi dextro
non tamen improbandum eſt qd vetuſtum.
Procurrunt. Protenduntur. notatur quoq; pa
rum viri mollities: quod de Baccho Sene. ce-
cinit. Nõ erubeſcit Bacch⁹ effuſos tener ſpar-
ſiſſe crines: nec manu molli leuem vibraſſe
Thyrſum: cum parum forti gradu auro de-
corum Syrma barbaricum trahit. pleriſq; eñ
populis eois legimus corpora talaribus carba
ſis contegi. Syenem. Hylęorum ducem dixi-
mus. Murice. Purpura. tamen differunt inter-
dum. vide Pli. i. ix. Tigrim. Pellem Tigridis.
Tigris hiat. Cruorem effudit per os: qd vul-
nere patebat. Herilem. Per os animalis herus
animam efflauit. Ignea. Q uia purpureo colo
re perfuſa & tranſlucida. Comæ. Eſt Parthis
& Indis capillorum cura nõ negligens: quos Capillorum
more Perſico vnguentis perfundunt odoris cura.
prius ablutos. Flore Sabæo. Odoribus Ara
bicis. Auro. Mos fuit Parthis capillos vnge-
re, coloribuſq; infectare, diſcriminalibus ad, anxietatem colere. Iungunt alij inaures propendentes, & anulos au-
reos, argẽteoſq;. ad quod Plaut. reſpicere videtur illos notans qui anulatas aures habent digitis carere viſi. Ad
capillorum, ſane venuſtatem: quos criſpos flauoſq; voluit eſſe, Perſarum Parthorumq; luxus multis vſus eſt
medicamentis: quæ Cæl. vocat Coſmotica: qui non pauca notatu quidẽ digna in decimo recitat: illud ex Am
broſ. citans. Coma in ſenibus reuerenda, veneranda in ſacerdotibus, terribilis in bellatoribus: decora in adule-
ſcentibus, in mulieribus compta, dulcis in pueris. Nunc autẽ bellator Miraces imbellis cincinnatulus vnguen-
tatos auratoſq; dicitur habuiſſe capillos. Q ualem. Confertur Miraces oleæ: quæ ſumma fouetur cura: & iam Miraces.
vix frondeſcit: quum vi ventorum proſternitur. Hyems. Boreæ impetus & procella. Magna arena. Ex codice
Bonoñ. Alij habent nigra: non q; perpetuum ſit arenę epitheton: quæ fulua ſcitius dicitur: ſed id poſitum credi
derim ꝓpter ꝓcellã. vt eñ põto nox incubat atra ſpirãtibus ſup maria vẽtis: ſic & terræ: tũc ex hoim oculis cælo
& die ſubductis nigreſcũt oia: & i ſecũdo dictũ eſt. Piceo necdũ tenet oia cęlo. q̃re tũc q̃ fulua eſt arena nigreſcit.

Haud secus ãte vrbẽ Miraces: atq; ipsius ante
Virginis ora cadit: sed nõ magis illa mouetur
Vnius ęgra metu: q̃ te Meleagre furentem:
Q̃z Talaum videt: aut pugnas mirat̃ Acasti.
At satis hos ipsę gẽtes campiq; videbant
Tempestate pari versis incumbere turmis.
Ante oculos fuga fœda ducũ: largusq; cadẽtũ
It cruor: & currus dominis ingẽtibus orbi.
Nõ tulit hos Perses gemitus: clademq; suorũ:
Tergaq; versa tuens: his cęlum q̃stib⁹ implet.
Quid me iam patriis eiectum sedib⁹ istas
Vt struerẽ pugnas: Scythiãq; in bella mouerẽ
Vos superi: vos augurio iussistis inani?
Quid fratris sęui tunc Iuppiter omina pœnas
Promisere mihi? nobis Argoa parabas
Scilicet auxilia: & tantas coniungere vires.
Sęua quidẽ lucis miseris mora: dẽt tamen oro
Vnum illũ mihi fata diẽ: quo fallere Achiuos
Quisq; velit: quoq; hũc videã virtute supbum
Aesoniden tantos flentẽ sine honore labores.
Dixerat hæc: pectusq; suis euerberat armis:
Et galeam fletu: galeam singultibus implet.
Ibat & in medii præceps incendia belli:
Ni prior aduersis Pallas vidisset ab armis.
Et secum. Ruit ecce ferox in funera Perses:
Quẽ genitor Colchis: solioq; reponere fratris
Iam statuit: nostra vereor ne fraude peremptũ
Increpet: & culpã hãc magno terrore repẽdat
Hęc dicens atro nebulam diffundit amictu:
Stridẽtesq; viri circũ caput admouet hastas.
Ille super socias dementi turbine gentes
Erigitur paulum leni raptatus in ęthra.
Iam tãdem extremas pugnę defertur in oras:
Forte vbi serus Iber: vbi Syndonięq; phalãges
Marte carent: solisq; iuuãt clamoribus agmẽ.

Vnius. Iasonis. Aegra. Deleatur erga: qd̃ nouissime codices impressi habent. Hos. Argonaut. Pari tempestate. Simili impetu & violẽtia. Incumbere. Toto nisu insistere ad euersionem & stragem. It cruor. Vt in secundo It cruor i thalamis. fluit. Q uestib⁹. Q uerelis. Q uid me. Q uare iussistis me eiectũ vt struerẽ, p struere & mouere Scythas in bella. Omnia. Malo legere omina cũ ordine, o Iuppiter cur omina promisere &c. Bonoñ. codex habet omine in eo casu in quo augurio. Scilicet. Amare p nunciandum est. Argoa. Argonautarum ab Argo. Sęua quidem lucis miseris mora. Calamitosis vita ingrata est. alij habẽt Sęua quidẽ lux est miseris modo dent tamẽ &c. sed idem sensus est. Fallere Achiuos. Id quoq; cõtigit materiam p̃bente Aeeta. Q uoq;. Duę dictiones sunt: & quo ad diẽ refertur. In funera. In mortem. Genitor. Pater me⁹ Iuppiter. Reponere. Post, Argo. discessum fortior redẽs Perses & recollectis militibus aiosior regno Aeetam expulit. Hæc dicens. Palladis solertia est: quæ periturum subduxit: vt Turnum Iuno apud Virg. Incendia. Solẽt poetę furores bellicos ignibus & incendio conferre: quibus obuia rapiuntur. & ad motus animi transferẽ: vt ibi. Perpetior durę iãdudum incendia mentis. Dementi. A demo demis verbo. i. rapienti & auferenti. Aut legas clemẽti: vt signetur Perses educt⁹ sine violẽtia. Paulum leni. Vel paulumq; leui. Serus Iber. Cuius sera erant auxilia: erat nãq; in extrema acie: quæ sero poterat succurrere. & ab hoc loco forsitan euocatum est: qd̃ ex ore omnium manat adagium. Hispanię auxilia & suppetię: quę admodũ serę sunt. Ab Iberis em̃ vt sępe dixim⁹ Hispanię populis: aut hi originem duxere aut illi ab his. Legunt alij sæuus: qd̃ etsi Iberis optime congruit: nunc tamẽ haud videtur opus adiũgere: quando Marte carent: solisq; iuuant clamoribus agmen. nam q; aliquibus calent legere placet non probo: cum sequentibus nõ cohęreret. Si enim Marte belliq; furore ęstuarent: non solis clamoribus agmen iuuare dicerentur. Præterea super gentes socias non fuisset ventorum turbine Perses transuectus ad locum tutissimum: vbi milites Martis ęstu caluissent: quem maxime saluum esse Pallas cupiebat: & ex conflictu ereptum. Syndoniæ. Syndones i Męotidis cõfinio sunt populi teste Pomp. Mela. de hoc ante satis multa. Sũt sindones vela tenuissima fœ. ge. Mart. Cult⁹ sindone nõ quotidiana. In sindonibus subtilissimis referunt quidã Indos leges cõscripsisse. Clamoribus. Et id occidui vel didicerunt Iberes vel docuerunt: qui in bellis sęuo horrẽdoq; vlulatu hostes terrere conantur: non fidibus Lydis non tibijs contenti Lacedęmonijs, non Achaico spiramine, non deniq; tubis germanicis: quorum clamores agrum Rauẽnatem nõ Gallos terruerunt, quum noster Fuxensis Epaminondas quattuor victorijs pulchre insignitus inustam ad Lyrim Gallis notam diluit. Nyctilei. Bacchi nomẽ est sumptum a sacris nocturnis. μυξ siquidẽ nox dicitur. legi μυκτελιοσ. Nyctileus Tortel. scribit Ouid. Nyctileumq; patrem nocturnaq; sacra

Questibus.

Serus iber.

Syndones.

Sindones.

Nyctileus.

Nox simul astriferas pfert mortalib⁹ vmbras:
Et cadit extemplo belli fragor: ægraq; muris
Digreditur longum virgo perpessa timorem.
Vt fera Nyctelius paulum per sacra resistunt:
Mox rapuere deum iãiam quodcunq; paratæ
Thyiades: haud alio remeat Medea tumultu.
Atq; inter Graiũq; acies: patriasq; Phalanges
Semper inexpletis agnoscit Iasona curis:
Armaq; quiq; caua supest de casside vultus.

pcare. Thyiades. Bacchi sacerdotes dicte quasi furẽtes: nam θυω furo. & trahitur prima tã apud latinos q̃ apd̃ grecos: vt docet recte Nestor contra Tortel. dicentem eandem esse originem dictionib⁹ Thyas Thyoneus & Thyasus: quum rectior sit deductio duabus posterioribus dictionibus a θυω sacrifico: seu rem diuinam facio. vnde Thiasus per i non y. & Thioneus. Non paucos tamen inuenias scribẽtes Thyasus Thyoneus & Thyas. Et cum obijcitur in hac dictione productio primæ. in illis vero correptio: Respondent Thyias legi posse prima diphthongo notata. sic Thyian legit Rhod. Bacchi festũ apud Eleos, in quo vacuæ hydriæ tẽplo accurate occluso, signatoq; fideliter vino implentur nocte. Idem ait Castalium Thyiam genuisse Dionysio primum consecratam: quæ deo orgia celebrauit Thyiadibusq; nomen reliquit. Inexpletis. Nõ satiatis.

Thyiades.

Thyias.

Finis Sexti Libri.

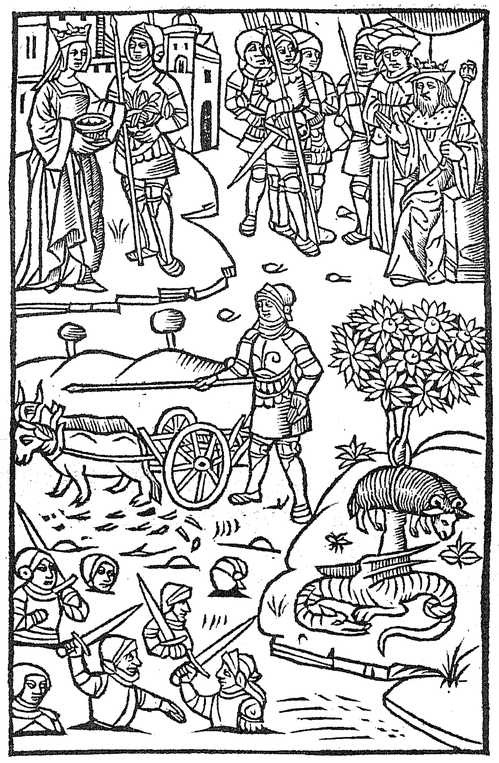

In. VII. Val. Flac. Librũ Aegidij Maserij Argumẽtum.

Medeam vrit amor: promissum perfidus aurum
Rex Aeeta negat: nisi serpens Martia iusto
Congressu ignotam fateatur victa quietem:
Et iuga flammiuomi subeant nisi ferrea tauri:
Terrigenæq; armis cedant. mirata parentem
Phasias ingratum Cytheræo proditur æstu:
Et iuuenis miserata necem sublimia linquit
Mœnia: datq; herbas: virosa aconita: mouercis
Cognita Thessalicis: thalamos non spernit Iason.
Fatales panduntur agri: tauriq; domantur.
Vomere vertuntur glebæ: ferus emicat aruis
Miles: & effusis fratrum cadit ense venenis.

Eiusdem Aegidij Maserij Commentarij in Septimum Argonauticon.

C. VALERII FLACCI SETINI BALBI ARGONAVTICON LIBER SEPTIMVS.

Vesper & Hesperus.

Lucifer Phosphoros Phodes.

TE quoq; &c. Vesper. Qui solem sequitur, cūq; prēit luciferum dicunt. dicitur hesperus a Virgil. in ludicro Bucol. Ite domū saturæ venit Hesperus ite capellę. de qua dictione non pauca tradit Nestor. Cum aūt lucem nunciat proximā, græci vocant φοσφοφορ. Nam φως dicitur ignis lumēq;. vnde & φωλεος deducūtur: suntq; inquit Cęl. maculę rubentes in crurib⁹ ex ignis vicinitate nimia inductæ. Nō mitis. Quū omnibus pene grata sit nox: solis amātibus immitis est. at quum seiūcti sunt intelligas. nam felicior habetur nox quę coniungit amantes: quib⁹ lux est inimica. Vertere. Volue bat plurimos questus. Et in hoc miserorum amantium amores exprimūtur. Sic peruigil. Curis oppressa quæ quietem admitti non patiuntur. Sic, ergo adiunxit: quū potuisset Medea vt olim peruigil esse sacris Hecates vacās arisq; inseruiens nocturnis, herbasve luna micante colligens. Hęc omnia verba emphasim maximam habent ponduscq; graue importāt Ista enim quæ trahere vi carminum poterat trahitur peruigil sic & vsq; volens: & errorem sentit esse. Ante vultus. Priusq̄ te conspexissem. Quos ego. Colluctatio sane perpulchra est rationis & voluntatis seu appetitus vt dicunt. Primum validissima feruntur rationis argumenta. Demens. Se corrigit. Iterumq;. Nam id amores adaugebat: quibus se potuisset exoluere, si alio mentem vertisset. Discreta. Separata a Thessalia tot montibus & regionibus mariq;. id magis mouere Medeam deberet. Hospite. Qui cito hospitium mutabit: meq; relinquet. Cognati. Sibi & quem amat vult consulere. Accipiat. Vt debita accipiat Phryxi vellera quæ sola petit & non me. Vna causa. Non sum causa viæ & laborum Iasonis. Nam quando. Difficile aut sero redibit: ideo nulla spes connubij. Aut meus. Nec pater meus vnq̄ aut nimis sero in Thessaliam ibit. Felices. Iam voluntas paulum insurgit: rationemq; exturbare tentat. sed sic quoq; ratio potentior est. Nimium experta. Quam cubitus tedebat. Insomnem. Amantis epitheton. Nec minus. Medea amoris impatientia dormire nequiuerat: orto vero sole tantum refecta, satiataq; est quantum aristæ languenti spica imbre profusæ & subrectæ. Erexit imber. Ita repositum habent cod. Bononiæ Florent. & Venet. impressi: quod verbum si admittimus, ad Martia. Capellæ regulam concedendum est: qui vltimam vocalem dictionis int desinentis communem relinquit breuitas satis aperta est: productio ex Virgilij carmine patet. Et tibi Tymbre caput Aeuādrius abstulit ensis. Idem. Regemq; petit Aeuandri (non petiuit) Lucretius. Vt alios animo possis traducere motu. At dicent aliqui propter cæsuram id concedi. Audiant exemplum huic perq̄ simile quod est apud poetam Ennium in Annalibus. Certabant

T syllaba finalis cōmunis

TE quoq; Thessalico iā ser⁹ ab hospite vesper
Diuidit: & te iam tua gaudia virgo reliquūt:
Noxq; ruit soli veniēs nō mitis amanti.
Ergo vbi contactis extremo in limine plantis
Contigit ægra thoros: & mēs incēsa tenebris
Vertere tūc varios ꝓlonga insomnia questus:
Nec poterat quo scire malo: tandēq; fateri
Ausa sibi paulum medio sic fata dolore est.
Nūc ego quo casu: vel quo sic peruigil vsq;
Ipsa volens errore trahor? non hæc mihi certe
Nox erat ante tuos iuuenis fortissime vultus:
Quos ego cur iterū demens: iterūq; recordor
Tā magno discreta mari? quid in hospite solo
Mens mihi? cognati potius iā vellera Phryxi
Accipiat: quæ sola petit: quęq; vna laborum
Causa viro. nā quando domos has ille reuiset?
Aut me⁹ Aesonias quādo pater ibit ad vrbes?
Felices mediis qui se dare fluctibus ausi:
Nec tantas timuere vias: talemq; sequuti
Hūc qui deinde virū: sed sic quoq; talis abito.
Iam iactata thoro: nimiumq; experta cubile:
Ecce videt tenui candescere limen eoo.
Nec minus insomnē lux orta refecit amātem:
Qz̄ cum languētes erexerit imber aristas:
Grataq; iam fessis descendunt flamina remis.
At sua longarum Minyas iam cura viarum
Admonet: inq; ipso nequicq̄ tempore regem
Lętitiæ meritiq; petunt: quem passus Iason

Vota prius: captasq; deis accendere prædas.
Prominet: atq; oculos longe tenet: aurea si iam
Pellis: & oblatis clarescere aspera villis.
Ille autem iamiam vultus vocesq; paratas
Ante aperit: rūpitq; moras: inq; ipsa morantis
Prosilit ora viri: taliq; effunditur ira.
Orbe satos alio: sua littora regnaq; habentes
Quis furor has mediis tot fluctib⁹ egit i oras?
Quis ve mei vos tātus amor? tu prima malorū
Causa mihi tu Phryxe gener: nō te ęqre mersū
Quo soror: vt felix nullos nunc noie graios
Nosse ego: qs regū Pelias: qs Thessalus: aut q̄
Gręcia. qd nā hoīm cerno gen⁹? aut vbi cautes
Cyaneæ? venit Scythicas en hospes in oras.
Quiquagita Asiā (pudet heu) penetrarit Iasō
Exulibus: meq; ante alios sic spreuerit vna:
Vna ratis: spolium vt viuo de rege reportet:
Ipsum efferre meas atq; ipsum pandere lucos
Imperet: & nullo dignetur vincere bello.
Cur age non templis sacrata auellere dona
Omnibus: atq; ipsas gremiis abducere natas
Prędo libet? vobis ne domos: vobis ne parētes
Esse putem? ratis infandis quos sola rapinis:
Sæuaq; pascit hyēs: & q̄s (credam⁹ vt ipsis)
Rex suus illisit pelago: vetuitq; reuerti:
Scilicet æoliæ pecudis potiatur vt auro.
Ante meus cæsa descendet Caucasus vmbra:
Ac prior æmonias rapiet super æquora p̄das.
Haud ego cum vittis statui feralib⁹ Hellen.

vrbē Romāne Remamne vocarent. Omnibus cura viris vter esset induperator. Alij habent erexerit: quod non improbo. At sua. Argo. solliciti de vellere & reditu regē adeūt. Tempore lętitiæ & meriti. Quia nō paruū cōferre debuit Argo. beneficium: quorū auxilio ab hoste exempti erant. Lętitię. Quum sit perq̄ difficile quēpiā adire in tēpore: vt dictū est ante, diligenter inspiciēdū an lętus sit mœstusve. Passus. Et i hoc Iasonis notat religio qui optime nouerat sacrificia non esse interrūpēda: vt de Diomede legitur Palladium Aeneę offerre volenti: qd Nautes suscepit: quū sacris vacaret Aeneas. Prædas. Id tractum a Romanis: quibus mos erat prędę partem Iouī prędatori offerre. Prominet. Iason oculos late voluebat prospiciēs sicubi esset pellis aurea. Ille aūt. Aeetę ostenditur ingratitudo & p fidia. Morantis. Paulum cunctantis. Prosilit. Hoc notate vilissima ingratitudinis mācipia quorum arma rostra columbina sunt aluum maternam impetentia: quorum arma sunt viperarum ora vita mortem rependentia. Orbe alio. Graio. Non te mersum. Verbum subaudi: aut nossem repete: cum hoc sensu: vtinam non nouissem Phryxum: vt rūc cum græcis nulla intercederet amicitia: aut affinitas. Quis regum. Iason dixerat se Thessalum Pelię imperio obsecutum. Cyaneasq; rupes expertū. Quodnā. Sab. aliqn reperit quodā: & qm reponit: sed male. Id forsan impressoris incuria contigit. Exulibus. Grauis sane iniuria: quā merita faciunt multo maiorem. Vna vna. Germinatio ostēdit graui furore percitum regem si prolatione iuuetur. Viuo de rege. Quidā legere malent forsitan Iuno: vt in aliquot legitur exemplaribus: qd non omnibus placebit: nam qui cognouisset Aeetes sub Iunonis tutela esse Argo. aut Iunonē cum Pallade nauigationem persuasisse: eamve dedisse Argonautemq? Nec imperet ad Iunonem referent: sed ad ratem vnā. Si Iuno gratior sit dictio aliquibus, nihil impedio: norint tamē ab Iasō ne nō ante nominatam fuisse Iunonem: cum dictū sit. Rex Hyperionide quem per freta tāta petundū Cęlicolę &c. Itē. Atq; ratē magnæ sensere Minerue. Et qd sequitur, nullo dignetur, refero itidem ad nauem: vt spreuerit verbum. Viuo de rege. Quem prius victū q̄ spoliatum esse oportet: estq; grauiter pronunciādum: vt illud Theseos dictum apud Ouid. in xij. Met. Qui me viuēte lacessas Pirithoum. Sacrata. Quia sacrilegium foret. Atq; abducere natas. Nam tunc raptus esset. Prædo. Insigne conuicium in eum qui benemeritus nihil mercedis pręter spem habuit. Vobis ne domos. Domos nunc vt frequentius in accusatiuo est: cum domus ante bis dixerit. id fit p

Iuppiter ꝑdator.

Aduersum ingratos.

Dom⁹ ligneæ

pter cognationem v. & o. de quibus Priscia. in primo. Vobis. Piraticam exercentes notare vult: quibus nulli fuerint parentes. nec domos vocat naues: quas Apollo dixit domos ligneas. Ipsis. Argonautis. Ante meus. Sunt qui descendet, rapiet, & haud ego legitant. quorum sensus erit. Priusq̄ rex vester aureo vellere potiatur e Caucaseis montibus trabes euerti iubebo: ex quibus naues fient quæ nos in Thessaliam transuehent, prius etiam ab Aemonia prædas abigam. Inde se a iustitia commendans: aut græcos reges insuauiori ferocitate volens inurere subiūxit. Haud ego. Potest tamen codice Bonon. duce legi descendit, rapuit, & aut ego. Tunc is cum ordine sensus erit. Armauine puppes ante, aut p̄dam e Thessalia abegi, aut ea fui imanitate: qui filiā ad aras mactandam statuerim? Vocatq; Thessalos piratas, raptores, & ipios, a q̄bus notis se eximit. Phœnices sane primi Io rapuerunt: vt diximus. inde paria rependentes græci cū Cretensibus Europam e Phœnicia transportarunt.

Io rapta.

Postea greci hanc Medeam ex Colchide. Deinde Phryges Helenam e græcia. Nec sequitur tamē q; Aeetes aut ad naues fabricandas arbores truncari iusserit: aut prædas sustulerit. Vmbra cęsa. Cęsis arboribus quę vmbram inducunt: nec enim aliter vmbrā cędi dixeris.

Plus vna. Si naues vna plus habetis quib⁹ tentetis insidias struere. Martius. Marti sacer. Fuit & Romę martius campus qui & frumētarius. Ardentes tauri. Q uū iuuenis essem, ip se dabam operā vt tauri igniuomi iugū subirent: qui ferociores facti sunt p̄mente senecta & antiqui laboris non capaci. Rabiē. Nā sentientes me nō his esse viribus quibus iuuenis pollebam, ferocium: luxuriantq; a laboribus semoti. Deerunt. Dissyllaba est dictio: quum est trissyllaba pria est breuis. Semina. Serpentis dentes. Pherecides ait Martē & Pallada dētium serpentis partem Aeetę Colchico dedisse: partem Cadmo postq̄ Thebas icoluit. qd̄ ante dictum est. Retracta. Reuolue apud te & cum deabus aut deis fauētibus. Isto. Tuo. Incertus. Ego Aeetes nescius an optare debeā te protinus perire, aut parūp durare. Euerso. Ab euerrēdo. vt Versa puluis inscribit̄ hasta apud Virg. Cadmæi Hydri. Serpentis quem Cadmus Thebarum rex interficit. Nouales. Id proprie dictum: vt Val. explicat: quoniam agri annis interpositis cessauerant: & nunc ve niunt exercendi, feminibusq; implendi. Filia. Medea. Tyranni. Regis impij, etsi pater erat. Rettulit ora. Q d̄ fuit pietatis & amoris argumentum. Ne nescius. Ne conditionem acceptet periculi ignarus: putetq; se posse rem absoluere. Ipsum. Iasona. Nautes. Dicitur & nauta vt prophetes & propheta: psaltes & ta. Pessime labuntur legentes stupet magis. non tantū stupere solent nautę Tyrrheni quū per Ioniū nauigare volētes in Italiam relicto cursu in syrtes incidūt. Idq; poterit videri tractū a Virg. qui in primo ait Troianos soluentes e litore siculo: vi ventorum in saxa latentia, in breuia, in syrtesq; incidisse. Lilybęe. Promontorū est vnum ex trib⁹ vnde Trinacria sumpsit nomen. Pharon. Nūc mas. aliquādo fœge. Iuuenalis. Tyrrhenāq; Pharon. Est autē Pharos insula Aegypti. parua quidē sed nobilis turre a Sostrato ædificata: quæ. dccc. dicitur constitisse talentis. Hanc cōstrui fecit Philadelphus Ptol. Aegypti rex nauigantib⁹ p̄desse cupiens. testis est Pli. ca. xij. li. xxxvj. In hoc fallitur Raph. Volat. xij. lib. citans Pli. & Alexādrum pro Philadelpho nominās. Causa erroris leuissima est. nec eruditionis vitium sed memoriæ lapsus. Ita Brutus & Attic⁹ M. T. Cice. eloquentię parenti hoc in genere non paucis locis collapso manū p̄buere: quū Eupolim modo p̄ Aristophane: modo p̄ Vlysse Agamēnona nominaret: & Aiacē p̄ Hectore, inquit Hermo. Postremū notat Gel. in. xv. Politianus tū in Misc. nullum Cic. in illo eratum vel temporis interuallo inductum asserit. Pli. quoq; q; C. Octauiū pro Gn. Pōpilio & Alexandrū pro Megabizo posuerit incessitur. Et Gel. notatur a Codro q; Grecorū nominē solœcismū vsurpasse dixerit: & a Beroaldo ostendēte Ciceronē vsum fuisse, nouissimus. vsqueadeo periculosum est dicere hanc vel illam dictionem nouā vel barbarā eē: nec eruditos quempiā p̄basse qd̄ abijciunt. Hinc

Tauri ardētes

Nouales.

Pharos.

Errata classicorum.

Si tamen his aliter perstas non cedere terris:
Teq; pudor cassi reditus mouet: ac latet vna
Nescio qd pl⁹ puppe viris: haud ipe morabor
Quæ petitis: modo nostra prior tu p̄fice iussa.
Martius ante vrbē lōgis iacet horridus annis
Cāpus: & ardētes ac me quoq; vomere presso
Me quoq; cunctantes interdū agnoscere tauri.
His magis atq; magis rabiē nūc nra senectus
Luxuriemq; dedit: solitoq; superbior ignis
Ore fremit: succede meę fortissime laudi:
Et nros recole hospes agros: nec semia deerūt
Quę prius ipe dabā: & messes q̄s solus obibā.
Consiliis nox vna satis: tecumq; retracta:
Cumq; tuis hæc iussa deis. ac si quid inisto est
Robore: prædicti venies in rura laboris.
Ipse incertus adhuc tenebris te protinus illis
Inuolui: flammisq; velim durare parumper:
An magis euerso iacias dum semina campo:
At tibi Cadmæi dum seminis exeat Hydri
Miles: & armata florescant pube nouales.
Filia prima trucis vocem mirata tyranni
Hæsit: & ad iuuenem pallentia rettulit ora:
Contremuitq; metu: ne nescius audeat hospes
Seq; miser ne posse putet: p̄strinxerat horror
Ipsum etiam: & mœsta stabat defixus in ira.
Nō ita Tyrrhenus nautes stupet Ionio alto:
Qui te iam Lilybęe tuens: clarumq; serena
Arce Pharon: p̄ceps subito nusq̄ ostia: nusq̄
Ausoniam videt: & sæuas adcedere syrtes.
Tū tamen infando quæ det responsa tyranno
Collīgit: & tandem obtutu consurgit ab alto.
Non ait hos reditus: non hanc Aeeta dedisti
Spē Minyis: cū prima tuis pro mœnib⁹ arma

Induim⁹: quo versa fides? quos vestra volutāt
Iussa dolos? aliū hic Pelian: alia equora cerno.
Quin agite hoc omnes odiisq; vrgete tyranni:
Imperiisq; caput: q̄q̄ mihi dextera nec spes
Defuerit mox iussa pati: nec cedere duris.
Vnū oro: seu me illa suis seges obruet hastis:
Hauriet aduerso seu crastinus ignis hiatu:
Nuncius hinc sæuas Peliæ mittatur ad aures:
Hic periisse viros: & me si vestra fuisset
Vlla fides: reducem patrię potuisse referri.
Talibus attonitos dictis natamq; patremq;
Linquit: & infida pręceps prorumpit ab aula.
At trepida & medios inter deserta parentes
Virgo silet: nec fixa solo seruare parumper
Lumina: nec potuit mœstos non flectere vultus:
Respexitq; fores: & adhuc inuenit euntem.
Visus & heu miseræ tunc pulchrior hospes amanti
Discedēs: tales humeros ea terga relinquit.
Illa domum atq; ipsos paulū p̄cedere postes
Optat: & ardētes tenet intra limina gressus.
Qualis vbi extremas Io vaga sentit arenas:

damnare audet Vall. in Raud. partiissim⁹: qd̄ non semel a P. Orosio repetitur: sed Neotericum censebit & nonnihil bethicum sonantem Si producitur T. Lucretius, vetustus nimiū immo insanus habebitur qui vtitur etiam. Et nunc quingentas aut lōge plures forsan proscribit dictiones nunq̄ a se vsq̄ ab aliquo lectas in media natus barbaria: quas tamen ciuitate & latiali iure scientiarum imperatores donarunt: viq; Gothica: & extrema elati coniuratione, arcis Palladię proditores in sacram illibataq; ciuitatem nouas superbe intrudūt. Sic capta dominatur in vrbe: sed ad institutū redeo. Alexander Pharon insulam aliquo insigni ædificio vel vrbe cupiēs illustrare: vt id faceret studiose curauit: quumq; tanti operis non foret capax quātum conceperat, Alexādriā ex aduerso construxit. Verba Volat. sunt ne quis falso citatū putet. Iuxta in portu Pharus erat insula & turris Sostrati Cnidij Architecti opus vt eius loci indicat inscriptio greca qd̄ Regem ipsum fuisse passum miratur Pli. qui audiatur. Magnificatur & alia turris a rege facta in insula Pharo portum obtinente Alexandriæ: quā constitisse. DCCC. talētis tradūt: magno animo, ne qd̄ omittam⁹, Ptolęmei regis, q; in ea permiserit Sostrati Architecti structurę ipsi⁹ nomē iscribi. vsus ei⁹ nocturno nautarum cursui ignes ostendere ad prenunciandā vada, portusq; introitum. Iam vides citatum Pli. a Volat. Egesipp. quoq; in iiij. de excid. Hiero. meminit. i ea turris est maxima quā Pharon in cōmune greci & latini in ipsius rei vsu appellarunt: eo q; longe videatur a nauigātibus: vt priusq̄ ad portū appropinquent nocturno maxime tempore ad terram finitimam sibi esse flammarum incendio cognoscant: ne decepti tenebris in scopulos incidant: aut vestibuli limitem non queant cōprehendere. Sunt itaq; illic ministri: per quos subiectis facibus: cæterisq; lignorum struibus adoletur ignis quasi terræ prenuncius & index faucium portuēsium, demonstrans ingrediēdi angustias, vndarū sin⁹, vestibuli anfract⁹ ne præstringatur tenuis carina caute, & in ipso ingressu offendat inter opertos fluctibus scopulos. De Pharo multa affert Strabo in principio vlti. lib. Ab hui⁹ turris similitudine dixerunt Pharos turres littoreas lucernis conspicuas: vt nunc de turri quæ est in Sicilia intelligere debemus. Post Pelorum nanq; est Messana in ora turrim excelsam habens instar Phari Aegyptię. vnde Iuuenal. dixit. Tyrrhenāq; Pharon. sic enim libet interpretari. sic & Pap. dicimus cecinisse. iij. syl. trepidis vbi dulcia nautis Lumina noctuage tollit Pharus emula lunę. Sed & Strab. in. iij. loquēs de insulis maris in sinu Adriatico iuncto Ionio ponit insulas abSyrtides, Ceryctiam, Corcyram, & Pharum. Subito nusq̄ ostia. Ostia fluuiorum aut maris verius Tyrrheni quibus Messanæ turris aditur. Ausoniam. Cui modo vicin⁹ erat In Bonoñ. codice legitur Subit omnis quā ostia: quod non placet. Et sęuas. Potest dici at sæuas. Colligit. Vt cogitata melius disponat: aptiusq; accōmodet. Quo versa fides. Quæ est dictorum conuentorumq; constantia & veritas, inquit Cice. & iustitię fundamentum. Dolos. Astus. Alium Peliam. Te Aeetam: qui immanitate & perfidia doloq; Peliam vincis. Aequora. Quæ sola putaui circa Cyaneas metuenda. Seges illa. Milites e serpentis dētibus gignendi. Ignis. E taurorum naribus fundendus. Vtros. Argo. intelligit: in quos sęuiturum Aeetam conijcit: aut tertigenas cum quibus se dicit periturum: nisi quis vellet maiorem Aeetæ ingratitudinem ostendi: quū Iason mandaret hostes cęsos ab Argo. in cuius meriti gratiam cæsus idem fuerit. Reducem. A recto redux. In fida. Exist aulam regiam in qua fides non obseruatur: cui ve non esse fidendum satis apertum. ideo Luca. dicit. Exeat aula Qui vult esse pius. virtus & summa potestas Non coeunt dicitur. παλιμβολια fidei contraria. Deserta. Ab Iasone. Pulchrior. Egnatius sentit scribēdum esse pulcer: & paullum ex veterum scriptura. teste Quintil. iuuatur. Paulū p̄cedere. Paulo remotiores esse quo Iasona posset diuti⁹ inspicere. Extremas. Quę supi⁹ dicta sunt a poeta in. iiij. satis apertum faciunt textum. Io vaga. Epitheton est ex Horat. Io vaga, tristis Orestes.

Paruissimus.

Pharos Aegypti.

Pharos Siciliæ.

Fides.

Pulcer.

Io vaga.

Fertq; refertq; pedē: tumido quā cogit erinys
Ire mari: Phariēq; vocāt trās æquora matres:
Circuit haud aliter foribusq; impēdet apertis:
An melior Minyas reuocet pater: oraq; q̄rēs
Hospitis: aut solo mœret defecta cubili:
Aut venit in charæ gremiū refugitq; sororis,
Atq; loqui conata silet: rursusq; recedens
Quērit vt Aeēis hospes consederit oris
Phryxus: vt aligeri Circen rapuere dracones,
Tū comitū visu fruitur miseranda suarum:
Explerīq; nequit: subitoq; parentibus hæret
Blandior: & patriæ circūfert oscula dextræ.
Sic assueta thoris: & mensæ dulcis herili
Aegra noua iam peste canis: rabieq; futura
Ante fugā totos lustrat q̄ribunda penates.
Tandē etiam molli sese simul increpat ira.
Pergis (ait) demēs: teq; illius angit imago:
Curaq; q; profuga forsan tenet alta carinas?
Quiq; meū patrias īferet nec nomē ad vrbes?
Quid me aūt sic ille mouet: supet ne labores
An cadat: & tanto turbetur græcia luctu?
Saltem fata virum si iam suprema ferebant:
Iussus ad ignotos potius foret ire tyrannos.
O vtinam & tandē non hac moreret in vrbe,
Nāq; & sidereo nostri de sanguine Phryxi
Dicitur: & charam vidi indoluisse sororem:
Seq; ait has iussis actum miser ire per vndas,
At redeat quocūq; modo: meq; ista precari
Nesciat: atq; meum non oderit ille parentem.
Dixerat hęc: stratoq; graues proiecerat artus:
Si veniat miserata quies: cum sæuior ipse
Turbat: agitq; sopor: supplex hinc sternit ho
Hic pr. illa noua rūpit formidine sōnos: (spes:
Erīgiturq; thoro: famulas: charosq; penates
Agnoscit: modo Thessalicas raptata p vrbes,

Erinnys. Furia Tisiphone: vt ante Tisiphonē videt: & primo vestigia visu Figit: & in mi sere rursus bouis ora recurrit. Phariæ. Aegyptiq. Melior. Mitior. Sororis. Calciopes. summaq; est Medeę angustia. Consederit. Vt Vultis & his mecum pariter cōsidere regnis. a cōsido. Circen. Quā serpētes post mortem mariti rapuerunt ad quandā oceani insulam desertam. Quidam ad Italiam venisse tradunt ait Diod. in. v. Comitum. Puellarum. Sic assueta. Perpulchra est Medeę & canis collatio. Dulcis. Est animal vt docet Pli. lib. viij. domino fidelissimum. nec vllum aliud est qd̄ domiū plus hoc diligat: maxime si venaticum est vnde non abs re negat Palephatus Acteonē a canibus laceratum: quē Stesichorus Himereus dicit a Diana fuisse cerui pelle indutū: vt a canibus laceraretur. Steph. Nig. pulchre fabulam exponit de Acteone quodam: cui nihil præter venationem cordi erat: nō de re domestica studium, non de vxore & liberis cura: cuius bona canes dissiparunt. Increpat. Medea. Rabie. Mirum illud narrat Pli. lib. viij. de cane mensę & thoro domini assueto: qui reginam cum Nicomede rege Bithynię marito lasciuiuscule iocantem & in amplexus ruentem lacerauit. Nec rabie dixeris audacius vlceratū q̄ in dominum fidele amoris argumentū ostēdentem. Pergis. Perseueras ne in dementia? Alij habent pergit. tuncq; sensus erit: Iason pergit & illius imago te terret? Qui profuga. Iason iam se forsan mari credidit. Angel. Polit. in Mis. hunc citans locum ait verissimā esse: & antiquā Vale. lectionem, Cui profuga forsan: nec cui positum in casu dandi: sed in recto secundi numeri: qd̄ ex Quintil. in primo tentat defendere legēs apud Virg. Cui non risere parentes. vbi singularis numerus cū plurali per figuram iungitur cū hoc sensu: ex illis qui non risere (o parentes) hunc non est dignatus &c. p eo q d̄ est qui nō riserit hunc nec genius deus nec Iuno vitalibus auris dignū putauere. Referūt alij ad Vitūnū vt āte docuimus & Cuninā: q; hęc cunis contentum esse voluit cubilib⁹ indignū cēsens: ille vero vitā largitus est breuissimā. Ioā. Bapt. Pius Ang. incurię notat in Adnot. prioribus plurima de Edulica deo in genere virili & Cuba dea referens: sed ad cui redeo. ait Ang. qui legendum esse in loco citato ex Virg. licet cui posset dici forsitan. & non in dati. cas. sing. sed in plurali nominatiuo: vt apud Val. vij. Argo. Cui profuga &c. ipsum lege. lxxxix. cap. Mis. Quiq; Lōge minus est q̄ si me cum noie ferret. Nec nomen. Nec nomē quidē. Patrias. Ad Thessaliā. Quid me. Quare sic afficior. Saltem. Si moriendū est Iasoni, vtinā ad alios isset tyrānos: nec hic vitæ exitum sortiret. Nāq; ratio habenas remittit. Sidereo. Quia cęlesti, vñ originem deduximus & pulchro. Sororē. Iunonē: quā credidit eē Calciopen. suntq; hęc p̄potentia ad flectendū. est consanguineus nobili stirpe natus: pulcher: soror indolet: iussus ad executionem impellitur. Ire actum. Impulsum a Pelia. At redeat. Quacunq; arte, via, modo, & industria fieri potest redeat Iason: nec me adesse sentiat. in quo dicto Medea

Consederit.
Circes fuga.
Canū fides & amor.
Acteonis fabula.
Cui pro qui.
Edulica.
Cuba.

Turbidus vt pœnis cæcisq; pauoribus ensem
Corripit: & sęuę ferit agmina matris Orestes.
Ipsum angues: ipsum horrisoni q̄tit ira flagelli,
Atq; iterum infestæ se feruere cæde Lacenæ
Credit agens: falsaq; redit de strage dearum
Fessus: & in miseræ conlabitur ora sororis.
His vbi nequicq̄ nutantem Colchida curis
Iuno videt: necdum extremo parere furori:
Non iam mentitę vultum vocemq; resumit
Chalciopes: qn̄ ardor hebet: leuiorq; pudori
Mensq; obnixa malo: tenues sublimis in auras
Tollitur: & fuluo Venerē vestigat olympo.
Sum memor: vt tantū mecū partita laborē.
Illa nimis sed dura manet: conuersaq; in iram
Et furias dolet: ac me nunc decepta reliquit.
I precor: atq; istū (quo me frustratur) amorē
Vince precor: patriis vt tādem euadere tectis
Audeat: atq; meum casu defendere ab omni
Aesoniden. quin illa sacro quo freta veneno:
Illum etiam totis adstantem noctibus anguē:
Qui nem⁹ omne suū: q; aurea (respice porro)
Vellera tot spiris circū tot ductibus implet:
Soluat: & in somnos ingenti soluat ab orno.
Hæc tibi non furiis: atq; ipsi cætera mando.
Tū Venus aligerum mater sic fatur Amorū.

nihil affert: qd̄ improbandum veniat. vult. n. bene merito esse auxilio: & meriti gratiam pēsare merito: modo nullum in patrem ingratū concipiatur odium. Non oderit. Necdū extincta est filię in patrem pietas: quæ ad nocendū nata: in patrem, matrē, suosq;, & lares, deosq; impia, adulterijs, parricidijs, proditione, vindicta, omnibus inquinata sceleribus initium habuit vitę satis probatum. Scire potuit cui multa fuere explorata, dijs, parētibusq;, & magistris genus humanū omnia debere. Verum in deos Mezētius Virgilianus: Capaneus Papinianus: & Iaxartes Valerian⁹ insurgūt: Orestes in matrem: multi in patres. Et superioribus annis in Philelphum Merula ingratorū discipulorum princeps: immo vilissimus vexillarius: & ante illum qui Io. Scotū graphijs ceciderūt. Graues. Mœrore & cura. Miserata. Quæ veniat dulcis miseratione insomnem prosequens Medeam. Sæuior ipse. Qui dulcis esse solet laborem subleuās. Supplex. Medeę somnia ex vehementi p̄meditatiōe sunt. Hospes. Iason auxilium implorans: ne pereat post gratiam & meritum. Pater. Ne filia cum externo fugiat: & ne vnde vita pendet furripiat. Noua. Insolita. quum enim multis ante fuisset turbata somnijs similia nequaq̄ vidit. Modo raptata. In somnis videbatur in Thessaliam vecta. Turbidus. Videbatur sibi eo furore correpta: quo Orestem canūt poetæ: quū Agamemnonis cædem vltus esset. Mania regio est circa Eumenidum templum: qd̄ est inter Megalopolim & Messeniam: vbi Orestes occisa matre insania corrept⁹ est: & iuxta dicitur alterius manus digitum exedisse: vnde tumulus nomen traxit: & nō longe est Acelocus vbi sanatum putat Orestē. Steph. Nig. addens furuas Oresti furias apparuisse: quū in insaniam versus est: albas vero quando liberatus. qd̄ factum alij in Taurica regione asserunt. Sunt qui asserunt expiatum fuisse a ix. de Troezenijs viris ante ædem Lycęę Dianę ex aqua equi fontis: quem pegasus pede pauimētum percutiens effudit. Genuit Pēthilū ex Erigone Aegisthi filia, & Tisamenum ex Hermione. Monitus inde oraculo in Arcadiam migrauit. alij alias sedes nominant. de hoc ante satis multa. Matris. Clitēnestræ: cui⁹ adulter erat Aegisth⁹. Angues. Quibus cinctæ erant Furiæ: vt flagello munitæ. Laceng. Laconicæ. Deatū. Furiarum. Sororis. Aut Iphigenię in Taurica regione Dianæ ministrātis: quo Pylade comitatus venerat: aut Electræ, cuius opera e matris manibus liberatus Strophio Phocensi datus est conseruādus. Ea dicebatur ante Laodice. Inde Electra q; virgo senuerit, in carcere diu detenta: nuptiasq; deinde perosa. cedente sane vesania & furore fessus in sororis gremium ruebat, seu id Micenis: seu in Taurica regione fieret. Nutantem. Vacillantem. Nequicq̄. Quum tandem cessura esset. Mentitæ. Iuno siquidem Calciopes figuram ante mentita Medeam ad mœnia deduxerat. Hebet ardor. Debilis est. sic hebet lumen quando obtusum est & minime acutum. Sic apud Porta. ij. de Ast. dicendum moneo. Ore ignes, pedibusq; ignes, & pectore, & ipso Fragmine succēdit: sed hebenti lumine quosdam: non autem habenti: vt legitur. Non iam. Non resumit faciem Calciopes, cuius formam fuerat prius mentita. Partita. Sis supple. Illa. Medea. Sunt Iunonis verba ad Venerē iā in cęlo inuētam. Conuersa. Ira & furoribus percita grauiter dolet. Decepta. Quia me Calciopen credidit: & persuasa Iasonem auxilio dignum censuit. I precor. Ad Medeam. Frustratur. Deponens est: quum etiam dicere possimus frustro actiue. Quin illa. Sensus cum ordine erit: quin soluat anguem peruigilem qui implet &c. Sacro veneno. Et carmine quo freta est. Legūt alij, Quis illa sacris: tuncq; sensus erit. Medea aliquibus sacris freta & veneno soluat anguē &c. Adstantem. Peruigilem signat. Hęc tibi. Qui habet, nam furijs, hūc habebit sensum. Hæc tibi committo o Venus, cætera vero furijs & Med. committam. Si quis velit legere nō furijs, dicet. Hæc tibi velim committere & non furijs at cætera Med. mando. Aligerum amorem. Menda sane fœda: quā sectatus sensum verum non percipiet: q̄ enim subeunt verba sunt Veneris ad Iunonē non amorē. itaq; legā aligerū amorū pro aligerorū. Est siquidē Venus, geminorum mater amorū: qd̄ nunc poeta exprimit. Bononiēsisq; codex habet Mater sic fatur amorū.

Impiā faciūt amores.
Impij in deos
In parentes
In p̄ceptores.
Mania.
Orestis
Furiæ.
Purgatio.
Progenies.
Profugium.
Sorores.
Frustror.
Frustro.
Aligerū amorum.

Nec tibi. Vt primũ Medeę animum pulsare cœpisti adfui. Ignota cura. Amore icognito: nunq̃ eñ Medea amauerat. Cõtingere. Actiue: vt apud Virg. Funemq; manu contingere gaudẽt. Cingula. Cestũ Veneris signat poeta. Quis. Quibus cingulis. Labefacta. Nec a labes: nec a labor, nec a labor eris oritur: quorũ prior longa est: sed a labo labas cui⁹ prior breuis est. Virgil. Labat ariete crebro Ianua. Nec audiendus est Despaut. male Lucret. in. vj. citans. Atq; vel in primis quũ labat funere funus. Legendum sane est cumulabat a verbo cumulo: qd̃ respondet verbis p̃cedentib⁹ mittebat, iacebat, videbatq; & alijs: vt sequentib⁹ fugitabant cessabant. Falsus est vir doctus librorum inemẽdatorũ perniciosa concordia qd̃ vitare est apprime difficile. Sed me ipsa. Opus est me inquit Venus. Sunt qui habent ipsum: tunc ordo erit. ipsum opus poscit me & pectora & cætera &c. Face. Vt apud Ouid. Phylli face expectes Demophoonta tuũ. etsi cum nõ paucis legit fac Nestor. Luciferę Dianę. Lunæ noctem illuminãtis. Fundere. Aut abũde offerre & p̃bere: aut etiã in prima sumpsit significantia: vt fundere aurum argẽtum ęramq; pro liquefacere. ad vnam duę referũtur. Dominã. Deam lunam Hecaten. Vt mea. potest legi: aut mea. Aeetis. Prius lectum est ætati: castigatior inde fuit textus duce Sabel. legendum enim præcipit Aeetis quin audiat non ætati quin audeat. Transibit. Ad Iasonẽ Trilingui cantu. Qui aptus est sacris triuię. quo quidem triplici cantu triplex euocaretur potestas. vnde Sene. in Med. post Med. sacra Hecate facta ait triplicem latratum sacrificanti redditum. Ter latratus audax Hecate dedit qui trino. s. responderent cantui: nam tricipitẽ, triuiã, triformẽq; vocitãt. dicitur trilinguis q trib⁹ vtit linguis. vñ Massiliẽses vocarũt trilingues & beatũ Hierony. trilinguẽ: vt Ennium: qui & tricors fertur appellat⁹. Irim. Quã poetę Iunonis & Iouis famulam dicunt. Dionęs. Veneris. vt Hippolyte ifelix velles coluisse Dionem. cũ mater sit Veneris habita. Luco. Hecates. Protinus. Sua complent munera deę. Iuno e Caucaso rem speculabatur. Venus Medeam, Iris Argo. petijt. Vix primas. Magna vis Veneris exprimitur. Thessalicis. notum est ex prædictis Thessaliam carminibus valuisse. Heu siqua est. Suspirans quæ nollet Medea pfert. Hoc satis. s. est, flere mihi tuos labores. Casus. Exitũ. Cogar. Cõpellar ne legat cogat. Sorori. Circe. Et nunc ille. gra non habebit cũ Iasõ nõ credat me sui meminisse. Cũq; oib⁹. Me odio psequit cũ Colchis oibus, qui tanta in bene meritum vsi sunt perfidia. Siquando. Pium Medea pollicetur officium si cadat Iason. Potestas vlla. Vbi potero in vrna cinerem qui supererit componam: tumulum erigam. Ignis. Non rogum signat & ignes quibus vri solebant corpora: sed flãmas taurorum. erant siquidem igniuomi. Tunc fas. Post mortem. Curas. Amores quibus viuus caruit, credam sepulchro: quod amabo, colã, venerabor. Mutata deam. Synecdoche. Titanida. Solis filiam. Sic etiam Ouidius. Prodigiosa petit Titanidos atria Circes. & idem. Quanta sit hærbarum Ti-

Labefactus.

Face.

Cantus trilinguis.

Trilingues.

Iris.

Dione.

Nec tibi cũ prios aggressa es flectere sẽsus
Virginis: ignotaq; animũ contingere cura
Defuimus: data continuo q; cingula soli
Nostra tibi: quis mota loco: labefactaq; cessit:
Haud sat ẽ: s; me ipm op⁹: & cũctãtia poscũt
Pectora me: dubiusq; pudor. iam fœdera faxo
Aesonii petat ipsa viri: metuatq; morari.
Tu face luciferę citus ad delubra Dianæ
Deueniat: sacras solita est vbi fundere tædas
Colchis: & ęquali dominã lustrare caterua.
Nec te nũc Hecates subeat met⁹: vt mea forte
Impediat: nec me Aeetis quin audiat opto.
Continuo transibit amor: cantuq; trilingui
Ipsam flammiferos cogam cõpescere tauros:
Amplexũq; pati. volucrẽ tunc aspicit Irim:
Festinansq; iubet monitis parere Diones:
Et iuuenem Aesonium prædicto sistere luco.
Protinus hinc Iris Minyas: Cytherea petiuit
Colchida: Caucaseis speculatrix Iuno resedit
Rupibus: attonitos Aeęa in mœnia vultus
Speq; metuq; tenens: & adhuc ignara futuri.
Vix primas occulta Venus pspexerat arces:
Virginis ecce nouus mentẽ pstringere lãgor
Incipit: ingeminant cõmotis questibus æstus.
Ergo iterũ sensus varios sup hospite volues
Mœret: & absenti nequicq̃ talia fatur.
Si tibi Thessalicis: nunc si tua forte venenis
Mater: & heu siq̃ est posset succurrere cõiũx:
Quid ve tuos virgo possim nisi flere labores.
Hoc satis: ipsa etiam casus spectare supmos:
Atq; iterum duræ cogar comes ire sorori.
Et nunc ille sui non quẽq̃ sorte moueri:
Nõ vllũ meminisse pũtat: cũq; omnibus odit
Me quoq: siquando fuerit tamẽ vlla potestas:
Illum ego q diris cinis vltimus hæserit aruis:

Ossaq; quis tauri sæuusq; pepercerit ignis
Cõponam: sedẽq; dabo. fas tunc mihi manes
Dilexisse viri: tumuloq; has reddere curas.
Dixerat. ecce thoro Venus improuisa resedit:
Sic vt erat mutata deam: mentitaq; pictis
Vestibus: & magica Circen Titanida virga.
Ipsa velut lenti fallatur imagine somni
Hic oculos incerta tenet: magniq; sororem
Paulatim putat esse patris. tũ flebile gaudens
Prosiluit: ſęuæq; vltro tulit oscula diuę:
Ac prior. O tandem vix tandẽ reddita Circe
Dura tuis: quæ te biiugis serpentibus egit
Hinc fuga: q̃ve fuit patriis mora gratior oris:
Ante & Thessalicę Phasin petiere carinę:
Perq; tot infelix frustra vada venit Iason:
Quã patriæ te mouit amor. tũ cætera rũpit
Occurritq; Venus: Tu nũc mihi causa viarũ.
Sola tuæ venio (iam pridem ignaua) iuuẽtæ
Cætera parce queri: neu me meliora sequutã
Argue: quippe etiam repetũtur munera diuũ.
Oibus hunc potius cõmunẽ animãtib⁹ orbẽ:
Cõmunes & crede deos: patriam inde vocato:
Qua redit itq; dies: nec nos o nata malignis
Cluserit hoc vno semper sub frigore mensis.
Fas mihi nõ habiles: fas & tibi linquere Colchos.

tani potentia nulli Qz mihi cognitus. Virga magica. Putarunt antiqui virtutem inesse magicam virgis quibusdam ferẽdis & etiam annulis: vnde qui clarissimum Pici Mirandulani nomen denigrare studuerunt, dixere annuli gestarorẽ in quo vis esset (si credere dignũ est) magica. Multis autem in locis celebratur Circes virga: qua Vlyssis socios præter Eurylochum (inquit Homerus) in porcos vertit. Ouid. in. xiiij. Met. Et tetigit summos virga dea dira capillos. Idem. Et ad insidiosa vocatus Pocula conantem virga mulcere capillos Reppulit. Idem. Percutimurq; caput conuersę verbere virgę. Et eadem virga Pici socios in varia conuertit monstra. Ouid. ibidem. Illa pauentum Ora venenata tetigit mirantia virga. Cuius ab attactu variarum monstra ferarum In iuuenes veniũt: nulli sua mansit imago. Ea vsa quoq; est in Picum. Ter iuuenem baculo tetigit: tria carmina dixit. Id Virgil. in vij. æne. expressit. Læuaq; ancyle gerebat Picus equum domitor: quem capta cupidine cõiũx Aurea composuit sponda: Versumq; venenis Fecit auẽ Circe: spargitq; colorib⁹ alas Quin & Pallas Vlyssem virga magica tactũ mutauit ex sene in iuuenem: dehinc in senem Datur & virga Mercurio mõstrifica: qua animas euocat orcho. & apud Ouid. in. iii. dicitur Tiresias coeuntibus serpentibus virga percussis in fœminam versus. viij. post anno eadem repercussis virga in pristinã redijsse formam. inter Persicos etiam ritus Magi qui sacris preficiebantur carnes super myrto & lauro positas virgis subtilibus adurebant, comprecantesq; Myriceas virgas pertenues manu tenebant. Et Cappadoces magi non sine myricinis virgis inextinctum ignẽ seruabant In Scythia quoq; virgis salignis diuinatio cõcipiebatur. Et Apollo Myrica mortalibus futura prenũciabat: Scythęq; ipsi Myricina veticinantur: quę quidem Myrica non min⁹ lauro fuit Phœbo grata. quin & Aegyptij sacerdotes Medicq; in pompa Iouis coronabantur Myrica. Home. tamen in vlti. Odyss. auream Mercurij virgam dicit fuisse: qua procorũ virorum animas euocabat: qua oculos quum vult demulcet: & quum vult rursus dormientes excitat. Hanc sane virgam quisquis ferebat votorum omniũ compos euadebat: vnde diuinam Cicero appellat. Qz si nobis omnia, quæ ad victum cultumq; pertinent virgula (vt aiũt) diuina suppeditarentur. Idq; Diodorum Siculũ in secundo, Iustinum in. xxxvj. Pli. in. j. cap. lib. xxx. & Apul. mouit vt Mosen sanctissimũ virgula diuina plurimum valentem magum dixerint. ea enim aquam in sanguinem vertit: Cyniphes excuit: in diuisiones (vt cum psalmographo loquar) mare rubrum diuisit: e monte aquam produxit: recepit mãna: in serpentem quoq; versa est virga pristinę formę inde restituta. de hoc non pauca Heras. & Cel. Ipsa. Medea. Lenti. Non cedentis cõfestim. Sororem patris. Hesiodus scribit Solem ex Perseide Circen & Aeetam Medeę patrem genuisse. Sunt etiam qui dicunt Solem genuisse Aeetam, Circen, Miletum, Phaetonta, Dircen, Pasiphaen & Angitian. Apol. etiam inquit. κιρκη δ ἡελιου θυγατηρ υπεριοχ̃ιδαο. repete quę dicta sunt. Flebile gaudes. Mœstitia enim permixta gaudio replebatur. Seuę. Sic sæuus amor qui crudeliter vulnerat. Tuis. Consanguineis. Bijugis serpentibus. Vt Virg. Martis equi bijuges. Gratior. Acceptior regia tibi q̃ nostra. Ante & Thessalicę. Oportuit ne Argo. huc prius te appellere: quum indigenę non sint vt tu. Amor. Desiderium & pietas. Argue. Reprehende: quæ qd̃ fuit optimum secuta sum. Orbem. Mundum cõmunem omnibus patriam. Rogatus philosophus quidam cuias esset: se. mundanum respondit. Communes deos. Qui cõmuniter ab omnibus coluntur: licet sub diuersis nominibus: quin & de⁹ noster oibus debet esse cõis: nã cæteri dęmonia sunt, inq̃t Hierony. Qua redit. Sab. delet q̃ redeũtq; dies: qd̃ Bonoñ. cod. habet. subũgitq; Qua redit itq; dies: & o nata nõ ornata & habi

Annuli magici.

Virga circes.

Myricea virga.

Virga Mercurij.

Virgula diuina.

Virga mosis.

Solis proles.

Deus cõis.

Et nunc Ausonii coniunx ego regia Pici.
Nec mihi flāmiferis horrēt ibi pascua tauris:
Meq; vides tusci dominam maris. at tibi q̄nā
Sauromatæ miserāda proci: cui vadis Ibero?
Hei mihi vel sæuo coniunx non vna Gelono?
Illa deæ contra iādudum spernere voces.
Nō ita me imemorē magnę Perseidos (iqt)
Cernis: vt infelix thalamos ego cogar in illos.
I precor: atq; vnum pro me dimitte timorem.
Sed magis his miserā (qn̄ potes) eripe curis:
Vnde metus æstusq; mihi: q̄q; aspera semper
Perpetior duræ iādudum incendia mentis.
Nulla qes animo: nullus sopor: arida mens est:
Quęre malis nostris requiē: mentēq; repone.
Redde diē: & noctē mihi: da me adprēdere ve
Sōniferas: ipsaq; oculos cōponere virga. (stes
Tu quoq; nil mater prodes mihi: fortior ante
Sola fui: tristes thalamos: infestaq; cerno
Omnia: vipereos ipsi tibi surgere crines.
Talia verba dabat: collapsaq; flebat iniquæ
In Veneris Medea sinus: pestemq; latentem
Ossibus: atq; imi monstrabat pectoris ignē.
Occupat amplexu Venus: & furialia figit
Oscula: permixtumq; odiis inspirat amorem.
Dūq; illam variis mœrentē vocibus ambit:
Inq; alio sermone tenet: Quin hoc ait audi:
Atq; attolle genas: lachrymisq; hęc ifit obortis.
Cū leuis a superis ad te modo laberer auris:
Forte ratem primo fugientem littore cerno:
Qualem nostra suo nunq̄ dimittere ponto
Vellet adhuc oēs quæ detinet insula nautas.
Vnus ibi ante alios qui tū quoq; pulchrior ois
Visus erat: longeq; ducem mirabar: & ipse
Aduolat: atq; vnā comitum ratus esse tuarū:
Per tibi siquis ait morituri protinus horror:
Et quē non meritis videas occurrere mōstris:
Hæc p̄cor: hęc dn̄ę referas ad virginis aurem:
Tu fletus ostende meos: illi has ego voces
Qua dat: hasq; man⁹ vt possum a littore tēdo
Ipse ego: quas mecum p̄ mille pericula traxi
Defecere deæ: spes & via sola salutis
Quā dederit: si forte dabit: ne vota repellat
Ne mea: totq; animas: qualis nec viderit vltra:
Dic p̄cor auxilio iuuet: atq; hæc noia seruet.
Si Pelopis duros prior Hippodamia labores
Expediit: totq; ora simul iugulata procorum
Respiciens tandē patrios exhorruit axes:
Si dedit ipsa neci fratrem Minoia virgo:
Cur non hospitibus fas sit succurrere dignis
Te quoq;: & Aeæos iubeas mitescere cāpos?
Occidat ęterna tandē Cadmeia morte
Iam seges: & viso spumantes hospite tauri.

les non humiles. Nec nos o nata. Suam vocat fratris filiam ex Hesiod. & Apol. & Virgil. in. vij. Cluserit. Legitur & clauserit. Nam teste Nestore cludo & claudo dicitur. Hoc frigore. Hac regione frigidissima. Non habiles. dexteriores sunt populi cum quibus habito.

Picus. Pici Ausonij. Ouid. xiij. Met. ait Picū Ausoniæ regem Canētis maritum a Circe in auē fuisse conuersum quæ Marti sacra est. ipsum lege si cognitiorē velis tibi cē fabulā. Seruius ait Pomonā illi fuisse vxorem priusq̄ amaretur a Circe. Et Land. subiungit q; illi pater fuerit Saturnus: secūdum alios Stercon. a quo stercus quo agri pinguescūt fimus. Huius ita meminit Virg. vt modo citatum est. Coniūx. Seruius ait non fuisse coniugem Pici: sed id optasse: citans illud Virg. Quos ego sum totiens iam dedignata maritos. qd̄ & Ouid. ostendit. Poeta vero nunc Circen commendatur⁹ immanitatē Circes & fabulę veritatem subticet: vt potestatem & auctoritatem declarans facilius fugā persuadeat. Ibi. In Ausonia: quā

Italię vituli. dicimus Italiam secundum aliquos a taurorum, boum, vitulorumq; multitudine & præstantia: græci enim inquit Gelli⁹ ιταλους vocant vitulos. sensus est. apud vos tauri sunt sed immites & igniuomi: in Italia vero multi

Tuscū mare. sunt & p̄stantes nec ignē efflantes. Tusci maris. Q d̄ Tyrrhenū est. Pli. cap. lxxxvij. lib. ij.

Circei. ostēdit insulā Circeios (si Homero creditur) mari quondam fuisse vndiq; cinctam: nunc maris recessu continenti iunctam. Ait enim. Nec recessu sicut eidem Circeis. repetendum est verbum credimus, eidem. s. Homero. Sic Hermol. legit. Et m. iij. idem Pli. ait immensomari quondam fuisse circundatam insulam Circeos. qd̄ & Soli. affirmat. Seruius & Landinus in. vij. Virgi. plura referunt. Sauromatę. Ab his Amazones dicuntur Sauromatides. Ibero. A recto Iberus. Nō vna. Gelonis

Gelonus. mos est plures habere vxores: qn & plerisq; Scythiæ populis vxores liberiq; sunt cōmunes. Spnere. Spernebat. Perseidos. Meę auię. Cogar. Vt ad tales impellar nuptias: vnde metus est vsq; mihi. ita impressum textum aliquot habent codices. tuncq; iambus est in secunda sede, vel id cęsura excusat. Tutius potest legi. Vnde metus estusq; mihi. in numero plurali. Nulla quies. Amantium conditio miserrima: quibus nulla est quies, quibus mens arida est. nec legas ardua menti nisi intelligas verbum sunt: cum sensu: difficilia sunt in mēte aut difficultatibus grauibus mens premitur. malo legere arida mens est. Repone. Pacifica motus animi tuo consilio: & ab omni perturbatiōe libera. Redde diem. Fac vt possim noctu quiescere & diem agere sine mētis perturbatione. Sunt qui Bonon. codicem sequētes legunt redde diem: noctem mihi deme. forsan pro serenitate mentis & tenebris: sed sequentia non cohęrent. Itaq; cum Sabel. legā Da me adprehēdere. Virga īpa. Qua somnū

Soporifera virga. infundis: vt de soporifera Mercurij virga dicitur: qua percussus Argus in somnum resolutus est: vt Virgilius in quinto ænei. Somno deo ramum lethæo rore madentem viq; soporatum stygia tribuit: quo tempora nau-

tæ Palinuri percussit. Componere. Claudere. Mater. Perfer. eritq; apostropha ad auiam cuius dictorum se iactauerat prius non immemorem. aut honoris gratia matrem vocauit quę erat matertera. Nec iam proderat Medeæ Veneris aduentus: quin fuerat constantior aduersus amoris arma priusq̄ Ven⁹ tecta subisset: qd̄ sequentia ostendunt. & iam dictum est Vix prima occulta Venus &c. Pestemq; latentem. Id non dissimile est Virg. figmento in fine primi: vbi Cupido matris Acidaliæ iussu magno Didonē ipleuit amore. Furialia. Exitialia. nec legas funalia. Mixtū amorem. Nam volebat Iasona diligi: & Colchos odio haberi. Ambit. Ambitiose circūuenit. Q ualē. Cōmendatio est argoę nauis. Pulchrior. Laus est ab Iasone. Et ipe. Iason. Si quis velit cum codice Bonon. ipsa legere ad Circen Venerēve

referat necesse est. Per tibi. Vt ea deleātur quæ Per.
Medea de futura Iasonis ingratitudine & obliuione meritorū. attulerat: vtq; cognoscat Iasona non esse Medeę immemorē ista Ven⁹ insinuat. Per tibi. Accusatiuū subaudis. Prisc. i xv. ait per poni p̄ aduerbio iurādi apud Virgil. Per te, per qui te talē genuere parētes. Morituri. Iasonis. Non meritis. Indignis, nec debitis in gratię pēsationem: quum de Colchis bene meritus esset. Dominę. Id magis mouet Medeam: quæ domina dicitur ab illo quem prius crediderat sine cura quiescere amorum negligentē. Ad aurem. Q nę non vult ab alijs audiri cordis secreta Medeę apit. Ostēde. Doceas meas lachrymas Med. Illi has. Ego sal-

tem Medeę manibus constituo. Ipsæ deæ. Pallas & Iuno: qd̄ falsum erat: quin Iuno de Iasonis salute admodū solicita illud moliebat. sed afferē caute corā illa quæ potest succurrere dearum ope destituto. Spes & via. Medea sola est mihi spes salutis & via. Ne vota. Sabel. deleuit ne & me inuenta, nunc substituens. Me tamen reiecto ne admitti posset si diuisim legantur ne, & mea. insuper geminatio vim affert. propterea legi potest ne vota repellat ne mea. Totq; animas. Q uinquaginta vt diximus Argon. Q ualis. Erant nāq; reges, heroes, semideiq; ex græ Argon.
cia delectissimi. Pelopis. Locus est ab exemplo. Fabula Pelopis & Hippodamię notissima. Pelops Tantali filiⁿ Hippodamia filia Oenomai ex Marte & Harpina Asopi filia geniti. Expediit. Explicuit & absoluit. Iugulata. Non est legendum vulgata vt recte meminit Sabel. Tot procorum. Q uidam ponunt. xvij. procos iugulatos: quorum nomina sunt Marmar, Alchatus Parthaonis filius, Euryalus, Eurymachus, Crotalus, Acrias Lacedę Hippodamiæ
monius, Capetus, Lycurgus, Lasius, Chalcodus, Tricolonus, Atistomachus, Prias, Pelagus, Aeolius, Cromius, Erythrus Leuconis filius Athamantis nepos Pindarus ait q; cum Oenomaus tres & decem procos interfecerit filię nuptias differt. επει τρεισ γε και δεκ' αμ̄ δρασ ολεσασ' ερωυτασ' αραβαλλαταιγαμον θυγατροσ'. Interpres ait q; hi fuerint Merinnes, Hippothous, Pelops Opontius, Acarnan, Eurymachus, Eurylochus, Automedon, Lasius, Calchon, Tricoron⁹, Alchatus, Aristomachus, Crocalus. Huic numero astipulātur Hesiodus & Epimenides. Alij alios nominant: quidam sex tantum ponunt: Tricoronum, Aristomachum, Cyrianōtem, Myrtili mors.
Aeolum, Pelagunta, & Cronium. Axes. Currus patris. Exhorruit. Id est in puellæ commendationem: quæ Pelopis miserta patri exitio esse non dubitauit. quā tamen Diod. ait Myrtili dolo fuisse victam. Is deinde quum a Pelope promissam Hippodamiæ noctem exigeret, e naui in mare deturbatus est: qd̄ inde appellatur Myrtoum. Stepha. Nig. ait Myrthoum mare verius dictum fusse a Myrtho muliere. qd̄ & Cęl. in. xiiij. ex Paus. colligit Myrtoū mare
quæ fuit Euboeorum opinio. protenditur autem mare Myrtoum ab Euboea ad Helenam Aegæi maris insulam. Fuit autem Myrtilus Mercurij filius Oenomai auriga: quem ad littus fluctibus eiectum Pheneatę sepeliere-
runt cum summo honore: q; illius esset filius quem maxime venerabantur. Celebrabant enim Hermea Mercurij festa: postea vero singulis annis noctu Myrtilo parentarunt. Neci. Morti. ne legatur ni dictio mutila. Fratrem. Minotaurum. Minoia virgo. Ariadne Minois & Pasiphaes filia: quæ vt testis est Ouid. in Heroid. The- Ariadne.
sea plurimum iuuit aduersus patrem patriam & fratrem, relicta deide ab ingrato in Dia, vbi Glaucus Neptuni ex Naide filius secundum aliquos eam compressit. Q uidam dicunt cum Theolyto Methymneo Glaucū Ariadnes amore captum: sed a Dionysio vinctum postea, & dimissum. fabulam narrat Diod. in. v. Te quoq;. Sabel. verba sunt corrupta dicentis se fecisse te quoq;: vbi erat te quoq; prius: inuentum reliquit: & tamen inuentum se ait reiecisse. Ego sane conijcio Sab. in altero reliquisse Tu quoq;: qd̄ siue est ex veteri lectione, seu noua non displicet. Nam dici potest tu quoq;. licet emendatione dignum duxerit Sabell. Tuncq; sensus erit præcedentibus abductis. Tu quoq; iubeas &c. Vbi vero te quoq; admittitur: sensus est. Q uum Ariadne & Hippodamia Thesei Pelopisq; miserę fuerint: cur etiam te nō sit fas succurrere &c. Aeterna morte. Seges q̄ a Cadmo prostrata nōdum interijt: nunc prorsus occidat. Seges aūt erāt milites terrigenę, q; semine nouo creati ex nouali
B⁹ Cadmi gladibāt armati. de hoc meminit Pap. i. iij. Diri faturare noualia Cadmi. agros Cadmi opa seminatos.

Gratitudinis indicium.

Hei mihi.Maxime gratus est qui quũ non possit gratias exoluere, habet: nullũ sane est maius gratitudinis indiciũ: q̃ cum nulla via nulloq̃ modo & ratione satisfactioni par es & merito: fateris ex viriũ tenuitate ingratã necessitatem. vnde Iason dicere posset liberatus Medeæ carminib⁹: vt viuerẽ effecisti: & morer ingratus: cum vt fatetur se tãto imparem beneficio: cui.s.nulla potest ratione respõdere. Nec ingratum dico, q̃ meritorum immemor reuera dictum adiuuet: sed q̃ ex confesso noscitur quãtũ p̃bãda sit eiusmodi notę p pulchrę & ingratæ (vt ita dixerim) & necessariq̃ ingratitudinis testatio: iam enim maxime gratus es: cũ gratitudinẽ exercere non posse doles. qd̃ ductum est a Furnio: qui patris vita ab Aug. Cęs. donatus proclamauit: habeo in iuriam tuam o Cæsar. effecisti.n.vt viuerẽ & morerer ingratus. qd̃ intelligas velim pro beneficium nõ rependente. nam meriti memor ĩgrat⁹ nõ erat. sic & bifariã exponis ingratitudinem. Attamen. Malo legere vt tamen. sensus erit. Nouerit Med. hanc aĩam suã eẽ: post q̃ corpus hoc de morte fuerit receptum. Exibit in ensem. Venetijs & Bononię impressi codices ostendũt Ruebit: qd̃ nulla ratiõe admitti põt: etsi non pauca inueniunt tertiæ cõiugationis verba ad secundã trãseũtia. Propterea olim dixi doctiores haberi qui exibit legunt. Nam doctos vix dixero q̃ illud dicere audebũt. Ego vero nec exibit admitto nec ruebit: sed ruebat: cũ hoc sensu. Miserebit ergo Medea dic o dea: seu Circe aut comes Medeę, ait Iason, mihi, an poti⁹? nec pficit sensus ab eo quẽ vndiq̃ circũstant angustię: cui nulla salutis spes. propterea hæc sunt gestũ Iasonis ex primẽtia in strictũ ensem irruere volentis nisi Medea succurrat. Miserebit ergo Medea? an potius. s. me hoc ense conficiã? Inde Ven⁹ cœptum prosequens subiungit. Iam Iason ruebat in ensem strictum: qd̃ ne faceret tuam illi promisi operã fateor: ne falle quęso. Casu viri. Miserabili conditione & fortuna. Te rogari. Quã credidi exorabilem: & flectere pro viri pollicita sum. Dignior. Perinde ac de aris & laribus seruandis quęstio esset bene docti viri inter se super hoc grauissime digladiant. sunt qui ab edo volunt es produci: a sum vero corripi. Sunt & qui non tam sua q̃ aliorum fulti auctoritate & patrocinio es ab edo producẽdum non inficiantur: sed a sum naturaliter p trahendum contendunt: quod licentia maiorum interdum corripi possit: vt apud Virgil. Quisq̃s es armatus. & apud Ouid. Ausus es o nimium. Hi Ioan. Bapt. Pium habent fautorem, qui es a sum protrahit, Valeriumq̃ citans Propertiũq̃ suã roborat opinionem. ad uersum quem Prisc. & Despaut. imitantes insurgũt. Et apud Propert. legitãt Si pudor est alio traijce tela tua: vel si par est. quum tamen Ioan. Bap. legẽdum asseueret. Si puer es, alio traijce tela tua. & hic. Dignior es: & fama meis vbi Despau. legit Dignior es: iam fama meis est parta venenis. Alij omnes codices habent dignior es & fama: locumq̃ cæsura excusat tam apud Val. q̃ Propert. si quis peruicaciter es defendit. Cum Quintiano poeta &

Hei mihi q̃ nullas hic possũ exoluere grates.
Attamen hoc sęua corpus de morte receptũ:
Hanc animã sciat esse suam, miserebitur ergo
Dic ait: an potius? strictumq̃ ruebat in ensem.
Promisi (ne falle precor) cũq̃ ipsa mouerer
Alloquio casuq̃ viri: te passa rogari
Sum potius. tu laude noua: tu supplice digno
Dignior es: & fama meis iã parta venenis.
Torserat illa graui iãdudum lumina vultu:
Vix aios dextrãq̃ tenens: quin ipsa loquentis
Iret in ora deę: tanta pudor ęstuat ira
Verba cauẽs. horror molles inuaserat annos:
Iamq̃ thoro trepidas infelix obruit aures:
Nec quo ferre fugam: nec q̃ se vertere posset
Prensa videt: rupta condi tellure: premiq̃
Iãdudum cupit: ac diras euadere voces.
Illa sequi iubet: & portis expectat in ipsis.
Sæuus Echionia ceu Penthea Bacchus in aula
Deserit infectis per roscida cornua vittis
Cũ tenet ille deũ: pudibundaq̃ tegmina patris
Tympanaq̃: & mollẽ subito miser accipit hastã.
Haud aliter deserta pauet: p̃q̃ oia circũ
Fert oculos: tectisq̃ negat procedere virgo.
Contra sæuus amor: contra periturus Iason
Vrget: & auditæ crescunt in pectore voces.
Heu quid agat? videt externo se pdere patrẽ
Dura viro: famam scelerum iamq̃ ipsa suorũ
Prospicit: & questu superos: questuq̃ fatigat
Tartara: pulsat humũ: manibusq̃ murmurat imis
Noctis herãs: ditẽq̃ ciẽs: succurrere tãdẽ Vncis
Morte velint: ipsumq̃ simul demittere letho
Quẽ propter furit absentẽ. sæuissima poscit
Nunc Peliam: tanta iuuenẽ qui perderet ira.
Proclamat neq̃ opem ignoto: viresq̃ daturã:

Es quando p ducatur.

Ac neq̃ tam turpi cessuram semper amori.
Sæpe suas misero promittere destinat artis.
Denegat: atq̃ vna potius discernit in ira.
Atq̃ thoro proiecta manet: cum visa vocari
Rursus: & impulso sonuerunt cardine postes.
Ergo vbi nescio quo penitus se numine vinci
Sentit: & abscissum qcqd pudor añ monebat.
Tũ thalami penetrale petit: q̃ maxima norat
Auxilia Aemoniæ quærens pro rege carinę.
Vtq̃ procul magicis spirantia tecta venenis:
Et sæuę patuere fores: oblataq̃ contra
Omnia: quæ Ponto: quę manibus eruit imis:
Et quæ sanguinea lunę distrinxit ab ira:
Tu ne sequeris ait: quicq̃ aut patiere pudẽdũ:
Cum tibi tot mortis sceleriscq̃ breuissima tãti
Effugia? Hęc dicens qua non velocius vlla
Pestiferam toto nequicq̃ lumine lustrat:
Cunctaturq̃ super: morituraq̃ colligit iras.

oratore insigni sentio falsam esse Ioan. Bapt. opinionẽ quum ait, es natura a sum protrahi & licentia corripi. Seruiũq̃ recte sensisse quũ in.v. Aeneid. dixerit circiter finem. Edo habet rectam sed antiquã declinationem vt edo is. it. & anomalam vt edo. es. est. quartũ secunda & tertia personæ sunt longę propter differentiam sum es est. qd̃ dictum de secũda potissimũ intellexeris nam tertiã protrahit positio. Dignior es. dignior visa Iasonis precib⁹ q̃ ego: quæ iam mihi longam peperi famam meis venenis & carminibus. Tu vero p̃ vniuersum orbem nõdum cognita, si Iasona iuueris herbis tuis, eris mihi perq̃ similis. Vix tenens. Lãguentis signa sunt. Iret. inuolaret in ora Circes quæ idigna suadebat. Sciebat enĩ Med. pudicitiam perpulchrũ esse mulieris ornamẽtum: quæ semel collisa nulla arte reparatur: vt inquit ingeniosus poeta. quæ collapsa omnẽ secum pessum rapit virtutem. Pudorem volebat Med. conseruare. Verba. fraudem, dolos Circes. Verba siquidẽ dicim⁹ imposturã & dolum. inde manauit puerbiũ verba dare p̃ decipere. Ter. Cui verba dare difficile est. & quod ad rem facit, verba dat omnis amans. apud Ouid. Molles. teneros. tunc facilius falluntur puellę. vnde Ouid. Fallere credentem non est operosa puellam Gloria: simplicitas digna fauore fuit. Horror. non potuit resistere. Obstruit. occludit. quod Sabell. approbat audacius q̃ obruit, q̃uis non abijciendum quum codices faueãt: nec aliena sit verbi significantia. Aures obdunt & occludunt qui dicta audire negligũt, q̃ si ceram iungis, ab Vlysse fingis deductum. Prensa. vel pressa. Condi. absorberi aut vna etiam descendere ad inferos. Voces. quæ habebantur de proditione patris, & pudoris prostitutione. Illa. Circe, seu Venus Circes habitum gerẽs. Portis. ne legatur potius ex cod. Bonoñ. Echionia. Thebana. Steph. Nig. ait Chthoniũ, Hyperenora, Pelorum, Vdęum & Echionem a dentium satu ὁπαρτους cognominatos. & Echiona generum Cadmi genuisse Penthea Orgiorum contẽptorem. Hellanicus in primo ait serpenti dẽtes fuisse a Cadmo Martis filio detractos: & inde hos quinq̃ procreatos. Penthea. Fabulam explanat Ouid. iij. Met. Is Echionis filius ad Cytheronem peruenit: arborẽq̃ conscendit excelsam: vnde Bacchas conspiceret: a quibus deprehensus vituus discerptus est. Postea oraculis datum est vt arborem Corinthij æque ac numen colerent. Euripides ait Penthea a triplice Baccharũ choro dilaniatum. Patris. Bacchi. Pudibunda. quia muliebria. Sen. in Hercul. fur. Non erubescit Bacchus effusos tener Sparsisse crines: nec manu molli leuem Vibrasse Thyrsum: quũ parum forti gradu: Auro decorum syrma barbaricum trahit. Tympana. quæ quatiebant Thyades. Hastam. Thyrsum. Deserta. Iam enim Venus excesserat. Audite. quas Venus impresserat. Externo viro. Iasoni. nec legas extremo: licet dici forsan posset q̃si postremo aduerbiũ. sed externo scelus adauget. videt nãq̃ Med. dura se externo patrẽ p̃dere. Sic Minoi cretensi Nisum Megarẽsem proditum legimus a Cyri filia. Famã. quę prostituta tam fœde pudicitia, facinore tam graui admisso prouidet misere perituram. Tartara. superos inferosq̃ nominat. Vncis. expritmit gestum furore perciti hominis. qui mente turbatus & extra rationis circulum digressus dẽtibus frendet, oculos volutat, pulsat humũ pedib⁹, murmurat, & manus curuat vnguibus violente impressis: fitq̃ cõsternatio, & a vero sensu alienatio fœdior si ditis inuocatio sequitur. Noctis heram. Proserpinã. Morte. est superorum vita, inferorũ morte succurrere: si succurrere est vita aliquando priuare. Ipsumq̃. Iasona: vt cũ eo moriatur sine quo viuere nequit. Quem propter. ariastropha. Poscit. cũ duobus accusatiuis. Sæpe. Mẽtis Medeę fluctuatio est. Vna. sunt qui habent ima. medullitus concepta. Discernit. alij habent decernit: sed eorum vna est interdum significãtia. Proiecta. prouoluta. Visa vocari. id faciebat vehemens conceptio. Nescio quo. nam quid amor esset nondũ nouerat. Abscissum. resectum & sublatum omne honestum. Penetrale. quæ enim vulgo damnantur in occulto fiunt. Et nunc in conclaui magicam exercebat Med. vnde Sene. in Med. Nanq̃ vt attonito gradu euasit & penetrale funestum attigit, totas opes effudit. quæ vero sequũtur multa, ad rem non parum faciunt. ipsa lege. Magicis venenis. Sene. Tracta magicis cantibus squãmea latebris turba desertis adest. Nec legatur. Et omne monstrum tractat. magicis cantibus. licet interpres Bernardus exponat pro manib⁹ cõtractat. assuitur enim & omne monstrum precedentibus. Ponto. quã Virgi. dixit virosam. Manibus. intelligit hęrbas sepulchrales. Distrinxit. falce vtebantur veneficę mulieres ad hęrbas secandas. Quod Cęl. pluribus exponit capi. l. libr. x. & capi. v. lib. xvj. Lunæ. vnde apud Senecam Med. non contenta venenis terrestribus, sub persona nutricis. Parua sunt (inquit) mala: & vile telũ est ima qd̃ tellus creat. Cęlo petam venena. Sunt qui distinxit legunt. Tu ne. Med. seipsam alloquitur. Quum tibi. quũ tot modis & mortẽ & scelus vitare potes. Pestiferam. Venerẽ. quæ pestem attulerat.

Verba.

Echion. Dentigenę. Pentheus.

Bacchi mollities.

Falx venefi carum.

Iocundus. Iocunda. prima trahitur. Bebelius quidã deducit a Ioco: ideoq; primã iubet corripi: perin de ac vellet dicere deductas dictiões originis naturã semper sequi. qd verum ne sit sciunt eruditi. Siue autẽ iocundus a iuuo iocove dixeris, prima profertur lõga, licet dictio prima vocalem habeat breuẽ. nisi quis vellet ad iuui naturã referre. & semp retinere u. Aeuo primo. iuuenta. Durare. manere & viuere. Lucis. vitę. Fratris. Aegiali: quem dixerunt Absyrtum. vnde Iust. Et filium Aegei Aegialum interfecerat. vbi legendũ est Aeetę. nec signatur nunc Absyrtus qui armatus est in Argonaut. vt dicetur in vlti. & bello interfuit Colchico. nisi & Neoptolemũ quis vellet dicere: sed ille quẽ vt cęteri poetę aiunt e cunis sublatum Medea discerpsit. Licet dicatur etiã Absyrtus. vnde Absyrtides. Sic varia tradunt poetæ. Hunc quoq; O crudelis Med. Nescis Iasona periturum nisi auxilio ades. vl' qui. s. nunc est crudelis quum intrepidus morti se obijciat. Nunc est. nũc viuit statim periturus aut nunc est crudelis. Tunc poteras. sensus. quũ dextras iunximus potui Iasona tũ liberare, & volui &c. Tunc pater atq; habet Bonoñ. codex, pro tunc poteras: qd non placet. Grãdęua cõsilia. his puellarum credulitas capitur: ęditur simplicitas. Turpissimũ sane lenarum studium: quę virgineas mentes melle perungũt vt fel infundant, promissis euerberant, molliunt dulciloquijs, honestatis specie & vtilitatis, damna ingerunt & inhonesta: opportunũ tẽpus aucupantes laqueos tendunt, quos vix Lucretia vitaret: escam parant quã vel satur Hippolytus sumeret: arma mouent quę virginitatis dea Aegide nõ propulsaret: munera ostẽdunt (Danaen omitto) incõcussum Penelopes animũ euersura: minas obijciunt quib⁹ Susanna expauesceret. Quot quęso Proserpinas his harpagonib⁹ Pluto corripit. Hę sane sunt virgę soporiferę quibus animę contactæ ad orchum descendũt. Hoc gluten quo compactę mentium alæ sursum euolare nequeunt. Dęmonũ ancillæ: quæ succulentia exhaustę succulentas quęrunt, solicitant, vendũt, morosę, difficiles, vietę, flaccidę, rugosæ, rapaces, languidę & (vt ex Plauti Meuularia seu mauis Cistellaria in has malorũ sentinas deijciamus) Stractię & Scruppęę. Harum sancta salubriaq; videntur consilia: quę veneranda senectus fingit mentiturq; vera & seuera, quib⁹ nihil exitialius. hoc capitur laqueo Medea, quæ nimis credula aures sireni patefacit fidesq; ideo facile habita est, q; cõsanguinea, regina potens, multorũ experiẽtissima & grãdęua. Cedo. quũ deceat minores parere maioribus. Maiora. efficaciora. Cingitur. non tantũ vt expeditior sit euolatura, q̃ vt qd talib⁹ est sacris accõmodum nõ omittat sacrificatura. quæ autẽ sint vinculorũ vires iam dictum puto. Promethęę. Prometheũ intelligit pharmacũ. Nec omittendum est qd apud Sen. in Med. dicit. Ignis fuluo clausus in auro Latet obscur⁹: quẽ mihi cæli Qui furta luit viscere fœto Dedit & docuit cõdere vires arte Prometheus Dedit & tenui sulphure tectos mulciber imbres, lege ipsum Sen. Durat. dura fa

Lenarum pernicies.

O nimium iucunda dies: q̃ chara sub ipsa
Morte magis stetit: & sese mirata furẽtem est.
Occidis heu primo potes hoc durare sub ęuo:
Nec tu lucis ait: nec videris vlla iuuentę
Gaudia: non dulces fratris pubescere malas?
Hunc quoq; qui nũc est crudelis Iasona nescis
Morte perire tua: qui te nunc inuocat vnam:
Qui rogat: & nostro quẽ primũ i littore vidi?
Cur tibi fallaces placuit coniungere dextras?
Tunc poterasq; istis iuuenẽ nõ ꝑdere mõstris.
Protinus ipsa etiam (fateor) tunc ip̃a volebã.
Testor chara tuas Circe Titania voces:
Te ducente sequor: tua me grandęua fatigant
Consilia: & monitis cedo minor. Hęc vbi fata:
Rursus ad Aemonii iuuenis curamq; metũq;
Vertitur: hunc solũ prepter se viuere gaudẽs:
Siue mori: quodcunq; velit maiora precatur
Carmina: maiores Hecaten immittere vires
Nunc sibi: nec notis stabat contenta venenis.
Cingitur inde sinus: & qua sibi fida magis vis
Nulla: Promethęę florem de sanguine fibræ
Caucaseum: tonitru nutritaq; gramina ꝑmit
Quæ sacer ille niues inter tristesq; pruinas
Durat editq; cruor: cum viscere vultur adeso
Tollitur e scopulis: & rostro irrorat aperto.
Idem nec longi languescit finibus æui
Immortale virens: idem stat fulmina contra
Sanguis: & in mediis florescũt ignibus herbę.
Prima Hecate Stygiis duratã fontibus harpẽ
Intulit: & validas scopulis effodit aristas.
Mox famulę mõstrata seges: q̃ lãpade Phœbes
Sub decima: iuga fœta metit: sęuitq; ꝑ omnes
Reliquias: saniemq; dei. gemit irritus ille
Colchidos ora tuens: totos tũc cõtrahit artus
Mẽte dolor: cũctęq; tremũt sub falce cathenę.

Talibus infelix contra sua regna venenis
Induitur: noctiq; tremens infertur opacæ.
Dat dextrã: blãdeq; pauẽs vocẽ Venus: & quã
Alloquiis: iunctoq; trahit per mœnia passu.
Qualis adhuc teneros supremũ pallida fœtus
Mater ab excelso produxit in aera nido:
Hortaturq; sequi: breuibusq; isurgere pinnis.
Illos cęrulei primus ferit horror olympi:
Iamq; redire rogãt: adsuetaq; quęritur arbor.
Haud aliter cęcę per mœnia deficit vrbis
Incedens: horretq; domos Medea silentes.
Hic iterum extremæ nequicq̃ in limine portæ
Substitit: atq; iterum fletus animiq; soluti:
Respexitq; deam: paulumq; his vocibus hęsit.
Ipse rogat certe: meq; ipse implorat Iason?
Nulla ne culpa subest? labes non vlla pudoris?
Nullus amor? nec turpe viro seruire precanti?
Illa nihil contra: vocesq; abrumpit inanes.
Et iamiam magico per opaca silentia Colchis
Cœperat ire sono: mõstrataq; condere vultus
Numina: cumq; suis auerti collibus amnes.

cit. Promit. legitur etiam ponit ab aliquibus. Edit. consumit. Vultur. ponũt alij aquilam vt dictum est. Idem. cruor. Immortale. semper. Ignibus mirabilis est huius herbę Promethęę vis q̃ in medijs ignib⁹ vireret. Ex Apoll. Cęl. colligit Pharmacũ dici Prometheũ qd fit ex herba: quã cruor & sanies in terrã distillans a iecore vulturis vel aquilę vnguibus & rostro petito, laceratoq; creauit: cuius flos cubiti mẽsura ꝑminet, colore corycio, assimilis croco, gemino caule. radix sub terra caro videtur recens incisa, succus tanq̃ phagi nigricans. inde ex eodẽ Apoll. vim exprimens subiũgit. Si Proserpinę (Val. vocat Hecaten) re diuina noctu peracta succo linias corpus, ferro nulla tenus ledi potest: neq; ignis incendia sentire. hæc & plura Cęl. in. iiij. lib. cap. xxj. & precedẽtibus de Prometheo ex Apoll. & interprete. Harpen. falcem signat qua hærbæ secantur a veneficis. Fontibus. quorum perfusione durius est ferrũ vt quorũdam fluuiorum. Effodit. fossa fctã euulsit. Famulę. Med. Decima. Cum luna silens est & (vt dicunt) in coitu, rarum lumen diffundit, aut nullum: estq; vt lumine ita virtute vel pertenui vel nulla vt pleriq; asserunt. sic in corpora solet agere inferiora luna. Et Gel. loquẽs de his quę sympathiã cũ luna habere videtur, ostẽdit multa tabescere & deficere luna senescẽte & decrescẽte, quæ gliscunt implentur pinguescũtq; luna crescẽte. quod & in herbas maxime & plantarta experiri est. Ideo Virg. poetarum maximus quẽ nihil latuisse putam⁹, scitissime dixit. Ip̃a dies alios alio dedit ordine luna Felices operum. plurimũ eñ refert an id vel illud luna silente neomeniaq; aut plena tu seras, plantesq; qd si fomẽto careat, exuccum manet & sterile prima luna & altera, quin & quãtã poeta. Georg. primo docet declinandam. Quintã fuge: pallidus Orchus: Eumenidesq; sate: tũ partu terra nephãdo Cœũq;, Iapetumq; creat: sæuũq;

Prometheę hęrbę vis.
Harpe.
Luna decima.
Luna quinta.
Nona.
Xiiij.
Quarta.
Decima.
Pinnę.
Amnes auertí.

Tiphoea: Et cõiuratos cęlũ rescindere fratres. Et Seruio teste numerus ille Minerue est cõsecratus quã cõstat esse sterilem. vnde omnia sterilia quinta luna nasci dicũtur. ficq; virgines Furias ex eodem Virgi. diximus. vbi autẽ luna succrescit & virtus augetur: vt cũ est septima fortiorq; & violentior: magisq; potenter in herbas & corpora inferiora agens. vnde poeta. Septima post decimã felix & ponere vites: Et prensos domitare boues: & licia telę Addere. & de nona subiũgẽs ait. Nona fugę melior contraria furtis. multa Virgi. addit: quę potes pensitare. Seruius autem acutiss. locum illum interpretans ait septimã lunam esse felicem, decimã tamen feliciorem. ita vt primus felicitatis locus linquat decimæ. Iungit idem alijs placere vt decima quarta intelligat. si septima enim felix est simplex, & duplicata. Rhodig. in vndecimo ait similiter. xiiij. omniũ calculis cõprobari fœlicem: quæ tũc plenam faciat visitationem. Item septimã, quę dimidio orbe cęsa cõspicitur: & decimam αμφικυρτον decliuem & vtrinq; gibbosam. iungens vtrobiq; humorẽ affatim, caloremq; radicibus facile posse defundi. Qui vero quarta nascuntur luna ait Tetradistas appellari, vita laboriosos, multis occursantes turbinib⁹, crebrasq; fortunę conflictatos insultibus vt Herculẽ. Decimã itaq; lunã modo non incõmode exponemus valentissimã, maxime potentem, & vt de fluctu decimo dictũ est virtutis maximę & violẽtę. Relliquias. ergo nõ totus erat ab Herc. distractus. sic & sanguis & vlulatus ꝑdijt ab arbore vt canit Ouid. Erisichthonis impietatẽ ostẽdens. & Virg. in tumulo Polydori idẽ cõtigisse declarat. Dei. Prometheum intelligas vt prius. Stupet ipse dei clamoribus ales. Saniem. cruorem putridum manantem. Ille. Prometheus. quem diximus Herculis auxilio liberatum. ea est fabularum conuersio. Irritus. ab in & ratus. vt Irrita perpetua &c. qd enim supererat irritum manebat & impotẽs. Cathenę. quibus vinctus erat. Infelix. quia cõtra patrem, patriãq; externo fauebat. Pauens. vt facilius deciperet. Pinnis, pennis. Rogant. optant. Idq; cantu seu gemitu testantur. Adsueta. ex qua pendet nidus. Sic Medeam docet Venus recessum, vt auis pullos volatum: quos interdum succollat quum redire nequeunt. Illa nihil. Nã quid dictura verum responderet dea præter id quod Medeam a proposito deturbaret. Silentia. noctem silentem dicimus & loca silentia. Ang. Polit. multis explanat illud Virgilij. Per amica silentia lunæ. in Misc. Et iãtam carminum est principium quibus vsa est. Condere. condebant. Numina. Lunam signat & astra quorum lux vi carminum obtenebratur. vnde Sene. Tristem pallida lucẽ funde per auras horrore nouo terre populos. Amnes. auertebantur a cõspectu incantantis fluuij ad originem. vnde Sene. Violenta Phasis vertit in fontem vada. Et ister in tot ora diuisus truces compressit vndas: aut fluuij horrore magico moti cum suis fluctibus alio vertebãtur.

Iã stabuĺ:gregib⁹q pauor:strepitusq sepĺchris
Inciderat:stupet ipa graui nox tardior vmbra.
Iãq tremens lõge sequit Venus: atq sub altas
Peruenere trabes: diuæq triformis in vmbrã.
Hic subito ante oculos nõdum speratus Iason
Emicuit:viditq prior conterrita virgo.
Atq hic se profugam volucri Thaumãtias ala
Sustulit:inde Venus dextrę dilapsa tenenti.
Obuius vt sera cum se sub nocte magistris
Impingit pecoriq pauor:qualesve profundũ
Per chaos occurrũt cæcæ sine vocib⁹ vmbręq
Haud sec⁹ i mediis noctis nemorisq tenebris
Inciderant ambo attoniti:iuxtaq subibant:
Abietibus tacitis aut immotis cyparissis
Assimiles:rapidus nondũ quas miscuit auster.
Ergo vt erat vultu defixus vterq silenti:
Noxq suum peragebat iter:iãiam ora leuare
Aesonide:fariq cupit Medea priorem.
Quam simul effusis pauitãtem fletibus heros:
Flagrãtesq genas vidit: miserumq pudorem:
Has tãdem voces dedit:& solatus amantẽ est.
Fers ne aliquã spem lucis ait:miserata laborẽ
Nempe venis:an & ipsa mea lætabere morte?
Ne precor infando similem te virgo parenti
Gesseris.haud tales decet inclementia vultus.
Hascine nunc grates:hæc expectata laborum
Dona dari decuit:sic te sub teste remitti
Fas mihi virgo tuum:iustas da vocibus aures
Nec pater ille tuus tãtis me opponere mõstris
Quid meritũ aut tales voluit me expẽdere pœ
Iã iacet extĩna q nũc mihi cuspide Cãth⁹: nas:
Qzq meus vestris cecidit pro mœnib⁹ Iphis:
Aut Scythię tanta inde manus:iussisset abire
Perfidus:atq suis extemplo cedere regnis.
Spem mihi ꝓmissam ꝑ quę discrimina rursus:

Pauor.quod modo ex Sen. diximus.Horrore nouo terre popĺos.Sepulchris.q̃ Med.adibat manes excitatura,herbasq sepĺchrales & faces.lectura Sen. Tibi de medio rapta sepulchro Fax nocturnos sustulit ignes.Herbę vĺi solebãt a veneficis.vt docet Hora.in epod. Iubet sepulchris caprificos erutas: iubet cupressos funebres &c. quę ad textum faciunt. Trabes.arbores luci Hecates. Emicuit.pulcher apparuit.Virgo.Medea. Thaumantias. Iris.quę iussu Iunonis Iasona ad Hecates lucũ deduxerat.Dilapsa.Medeam reliquit.Magistris.pecorum custodibus. Impingit.ingerit.Sine vocibus.cũ sint incorporeę,nec vocem formantes. Abietibus.proceleumaticus est pes.vt prius arietat,& tenuia:& forsan in secundo vehicula:vbi tutius spicula reponendum censuimus nõ per loca nec pericula,quę sapientum censurę subiscio.Cyparissis.arbor est cyparissus cypressus & cupressus procera conos ferens vnde Virgi.Coniferę cyparissi: Rhod. ait a Phocione celebratum illud prouerb.verba cupressis similia:q̃ pulchra videntur & sublimia,cæterũ inutilia & fructu carentia. Flagrantes.ardentes,rubẽtes prę pudore. Spem lucis.vitæ. Haud tales.tã lętos,& pulchritudine excellẽtes,mitesq. Arguit em̃ plerunq vultus & oris lineamẽtum pectoris arcana,hominũ mentes & ingeniũ & mores.Ita vt adagium sit In facie legitur.Et hęc est naturalis lex:quã dicũt φυσιονομιαν.Idq vt testis est Diog. Laer. inuidos quõdam fefellit & loquaculos qui Satyrum dixere Socratem solum perpensa facie. Hascine. vt apud Terent.Hanccine ego contumeliam &c.Grates. vt apud Virg. Grates persoluere dignas Nõ opis est nostrę dido.Dona.præmia & mercedem. Sic te sub teste. Fas ne fuit tuũ Iasona sine debito vellere te vidente sic remitti:Nam te,non est nec te legẽdum. Expendere. lucre. Iphis.ergo cęsus in bello fuit Colchico:quod vix ex sexto collegeris.Scythiæ manus. cecidit.s.sub mœnibus vestris.Iussisset.ante pugnã debuit monere nos sup discessu: & non post meritum ingratitudinẽ sua testari crudelitate. Qua lege.q̃ iubebat cũ tauris & serpente concurrẽdum.Sedet.placet.Virg.Idq pio sedet Aeneę. Qz non quęcunq.q̃ non parere patris imperio vtcũq sęuo.Quave tenus. non videt quatenus debet collocutura ꝓgredi,estq tmesis. Potes etiã dicere duas esse dictiones: nam tenus ponitur cũ ablatiuo,interdum cum genitiuo rei geminatę. Docuimus quoq a Val.dictũ Tanaim tenus ex Desp.sequente Calep.Prima voce.voluisset absoluere omnia vno verbo.nõ enim parum est periculi in multiloquio,qd̃ si fiat inter duos cuiusmodi sunt Ias.& Med. vides facilem esse ad cæteras veneris lineas progressum.Ideo sancte monẽtur puellę ne aures passim aperiant: respondeantq facile quęsitis.Fretus virtute. quare rem adgressus es quã tua nequeas virtute exequi? est sane temerariorũ audentia talis explodenda, qui rem arduã subeunt,quã sine Theseo aut Med.exeq desperãt.Timuissem. verita fuissem: & timor excessum cohibuisset.Textũ sentit castigatiorẽ Sab. quũ le

Cyparissus.
Verba cupressis similia.
In facie legit.
Iphis cędes.
Tenus.
Temerarij.

Et reddat qua lege vides. occumbere tandem
Possumus:idq sedet:q̃ nõ quęcũq subire
Patris iussa tui.nunq̃ sine vellere abibo
Hinc ego: degenerẽ nec me tu prima videbis.
Hæc ait.illa tremens:vt supplicis aspicit ora
Conticuisse viri:iamq & sua verba reposci:
Nec qb⁹ icipiat demẽs videt:ordine nec quo:
Quave tenus:prima cupiens effundere voce
Oia:sed nec prima pudor dat verba timenti.
Hęret:& attollens vix tandem lumina fatur.
Quid precor i nostras venisti Thessale terras?
Vnde mei spes vlla tibi? tantosq petisti
Cur non ipse tua fretus virtute labores?
Nẽpe ego si patriis timuissem excedere tectis:
Occideras:nẽpe hãc aiam pars sęua manebat
Funeris. o vbi Iuno:vbi nunc Tritonia virgo:
Sola tibi quoniam tantis in casibus adsum
Externæ regina domus:miraris & ipse
Credo: nec agnoscunt hæ nũc Aeetida syluæ.
Sed fatis sum victa tuis. cape munera supplex
Nõ mea:teq iterum Pelias si perdere quæret:
Inq alios casus:aliasq immittet ad vrbes:
Heu formę ne crede tuę.Titania iamq
Gramina:Persęasq sinu depromere vires
Cœperat: his iterum compellat Iasona dictis.
Si tamẽ aut superis aliquã spem ponis in ipsis:
Aut tua præsenti virtus educere leto
Si te forte potest: & iam nũc deprecor hospes
Me sine:& insontem misero dimitte parenti.
Dixerat.extemplo (neq enim matura ruebãt
Sidera: & extremum suffixerat axe booten)
Cũ gemitu & mĺto iuueni medicamina fletu:
Non secus ac patriam pariter famãq decusq

gitur renuissem. Nã Med. timere potuit,nec renuere:ardua enim sine timore non adgredimur. Si ergo noluissem domũ patriam relinquere,de te actũ erat. O vbi.vocalis ante vocalem protrahitur.vt O vtinã tunc cũ lacedęmona &c.apud Ouid. interdũ corripitur. Tecorydon o Alexi.apud Virg.Tritonia.a Tritone palude iuxta quã virgineo habitu apparuit.aut Tritone Creta genito. Dicit̃ & Itonia ab vrbe in Bœotia:seu Itonis. Sunt qui Itho nia legũt.Apoll.Itonida dixit Pallada.εφγομ αθηναιησ ιτωνιδοσ η δε και αυτουσ ηρωασ. Nec agnoscunt.vix credunt hę sylue me esse Medeam quę nunc sola licet regis filia hic tecum colloquor. Non mea.sed deorũ.aut verius Iasonis.mos em̃ iste loquẽdi honest⁹ videtur vel nostratibus quum munus offerũt. Sabel. legit Nũc mea.q̃ necessario,iudicetur. Ne crede Virgil. Nimiũ ne crede colori. Formę.pulchritudini. quæ multos fallit. Titania gramina.medicamina hęrbasq. Aconita esse poterunt illis similia qbus Hecate Titanis patrem sustulit. Inuenta autem sunt ab Hecate quũ per saltus vagaretur. Siue autẽ signetur Hecate Persei filia fratris Aeetę:seu Asteriæ & Persei Titanis,dici possunt gramina Titania.Possunt & dici Titania a Luna Titanide: nam dictũ est.Et quę sanguinea lunæ distrinxit ab ira.Gramina.ergo hærbas.Persęas.ab Hecate quæ Perseis dicit̃ & Perseia immissas hęrbis vt diximus.Deptomere sinu.ergo ante potest dici Nutritaq gramina ponit.i.in sinũ.Nam dictum fuerat Cingitur inde sinus. Superis.Pallade & Iunone. Virt⁹ educere.vltima protrahitur.vt in iuuentus,senectus,palus & similibus.Et Quintil.in primo orat.Institut.ait vltimã esse longã. Palus aliud priore syllaba longa,aliud sequenti signat.Horat. tamẽ vltimã dictionem nouissima vocali correpta protulit Palus aptaq remis. Quẽ imitatus est Romulus:modo libellus sit illius auctoris.Palus obuia venit.Et apd̃ Sen.in Hercu.Oeth. legitur. Tibi virtus illa quæ tot elisit mala.cui⁹ causam dixi collisionẽ & absumptionem litteræ.s. Nec primus fuit Sene.qui id fecerit.Cicero.iij.quest. Tusc.lib.carmẽ ex Sophocle vertens audiat̃.Sed fœminata virtus afflictu occidit. Erunt vt conijcio qui aurem vtrãq limo obturantes.s. absumi a Capella indigne cõspicient. Interiuata marmore tellus erat. vt a superiorib⁹.quiq apud Virgil.Aut ouium fœtus aut vrgentes pasce capellas. & Inter se coijsse viros & decernere ferro.non admittent,lecturi aut fœtus ouium & cernere.audebuntq dicere Capellam indignũ qui legatur,corruptũq Virg.ab his qui Lucretianę fuerunt licentię studiosi. frequentissime em̃.s. apud Luctetiũ colliditur.Ciceronis autem citatum carmen tanti faciẽt,quãti O fortunatam natam &c.aut cũ Pacuuianis & Accianis spondeũ a sedib⁹ nõ repellẽt parib⁹.Et apud Sen. Tibi illa virtus,p̃dicabũt legendũ Romulũ quoq temerariũ qui Horat. licentia

O vbi.
Tritonia.
Itonia.
Itonis.
Titania gramina.
Perseą.
Vs q̃ lõga sit correpta aut s elisa.

abusus sit referẽt:cũ vno ex Neotericis dicẽte. Atq gradu tacito pulchra iuuẽtus abit.Quæ oia exẽpla possunt (vt forte dicent)facilius credulos decipere q̃ instruere.Presenti.instãti. Si te forte. Si tibi nõ est opus mea opera, me incolumẽ,integrãq patri restitue.Matura ruebant. Tractum id a fructib⁹ qui vt maturuerũt ab arbore decidunt.dicũtur autẽ ruere cũ sole succedẽte paulatim cedũt.Nã qd̃ Virg.in Georg.cecinit. Sæpe etiã stellas vento

impendere videbis, Precipites labi celo: noctisq; per vmbras Flāmarum longos a tergo albescere tractus. sequi tur vulgi opinionem, inquit Serui⁹. Suffixerat. Med. s. vi carminum. Decus & famam. Nāq; est venalis mulier quæ munera prendit. Quæ dat, se dedit: seruat cui dextera cęca est. qua sententia vtuntur nostrates verissima.

Omnē vim. herbas oēs quarū vis erat maxima. Inde vbi. attendāt: quos innocētia seruat, tegit verecūdia, pudor honestat. hęc si fluxerint: quę mōstra debeāt succedere, vna docet Medea. Q̄ diu pudor fuit in oculis, in patriā, patrēq; aut famā nihil molita est. vbi autē primū cessit ab ore pudor, nulla reuocabilis arte: prodidit & patrē & famā: successit erinnys. Aesonidę. Iasonis. verior est textus. licet ęs posset dicere figit Aesonida: sed min⁹ cōmode. Septeno. numerus pfectus est. de quo multa apud Gell. Apud Sen. autē in Medea Impar numerus affertur nouenus. nouena q̄ serpēs ligat. Et apud Ouid. in. xiiij. Terdecies carmē magico demurmurat ore. loquentē de Circe. & nos ante sat multa. Per artus. quibus non noceret ignis taurorū nec terrigenarū spicula. Iamq; vis mira carminū in ea quę absentia sunt. Funerea. a funus eris dicitur. Discordia. signat futurā inter terrigenas discordiam quā inter Iasona & Creusam volens Med. statuere ait. Tibi hæc Typhoeus membra quæ discors tulit qui regna concussit Iouis. Verteris. a verto. aut verteris dicas a verto. Messes. milites. Pater. Aeetes, qui conisciet vires tuas meis medicaminib⁹ iuuari. Pandētes. vt apd Virg. Velorū pādimus alas. Contra. vicissim. Quod lat⁹. si post discessum ego tui memor velim oculos in Thessaliā dirigere, quam cęli partē spectabo? Nostra. licet tua dixerim quę offero. Natęq; manent. s. gētis tuę. vt Creusa vel nati. Lucē. vitā. Tyrāno. patri tuo. Exuenam p artus erāt fixi. Tuo vellere. qd̄ tua partum fuerit arte & industria. Superis. Nā & inferi & superi sunt Pluto Proserpina seu Hecate Iuno Pallasq; quibus potentior videtur Medea quū vbi defecere deæ Iasona iuuet. in super quātum in deos virtū habeāt carmina sępe repetitum. Et de venere dictum est. Iāq; tremens longe sequitur Venus. & de alijs Mōstrataq; cōdere vultus Numina. idq; gratius est q̄ si de magnis dijs & infimis haberetur interpretatio. Virgo. deleatur ergo. Sydera i supera numina potestatē habent. Horas. tanq̄ numē testatur tēpus periculi. Sed & deæ sunt Horę vt dixim⁹. Noctisq; nec. ne legat Si te immemor. Si te liquisse. Nestor ait liqui primā habere cōmunem: probatioq; est ex carmine. quod esse Virg. testatur. Nāq; suam patriam liquerat tellure sepultam. qd̄ integrius emaculatiusq; ita legit. Tum breuiter Barcen nutricē affata Sichei. Nāq; suam patria antiqua cinis ater habebat. Lauren. Vall. quid de hoc sentiat ostēdit dicēs. Sed vel poeticā licētiam excusandā reor vel operis imperfectionem. Etenim credere libet Virgi. quum talem quēdam versum faceret. Nāq; suam patriam liquerat tellure sepultam, impeditū prima syllaba verbi longa mutasse formā dicendi, atq; in soloecismum si dictu fas est incidisse. Hęc Nestorem mouerunt forsan in errorem: qui hoc versu lecto fuisset pertinacior si maculatissimum suscepisset. nam Bonoñ. codex habet. Si te sceptra domū, si te reliquisse paren-

Septenarius.

Nouenarius.

Horę.

Liqui.

Obiicit, ille manu subit: & vim corripit omnē.
Inde vbi facta nocens: & non reuocabilis vnq̄
Cessit ab ore pudor: propiorq; ipleuit erinnys:
Carmina nunc totos soluit: figitq; per artus
Aesonidę: & totum septeno mur mure fertur
Per clypeū: atq; viro grauiorē reddidit hastā.
Iamq; sui tauris languent absentibus ignes.
Nūc age: & has (inqt) cristas: galeāq; resume:
Quā modo funerea tenuit Discordia dextra.
Hāc iace ꝑ medias (cū verteris ęqra) messes.
Protinus in sese conuersa furoribus ibit
Cūcta phalanx. atq; ipe fremēs mirabit: & me
Respiciet fortasse pater. Sic deinde locuta
Iam magis atq; magis mētem sup alta ferebat
Aequora: pandētes Minyas iam vela videbat
Se sine. tum vero extremo percussa dolore
Arripit Aesoniden dextra: ac summissa pfat.
Sis memor oro mei: cōtra memor ipa manebo
(Crede) tui: quātū hic aberis dic q̄so? pfundi
Quod cæli spectabo latus? sed te quoq; tangat
Cura mei quocūq; loco: quoscūq; per annos.
Atq; hunc te meminisse velis: & nostra fateri
Munera: seruatum pudeat nec virginis arte.
Hei mihi cur nullos stringūt tua lumina flet⁹?
An me mox merita morituram patris ab ira
Dissimulas? te regna tuę felicia gentis:
Te coniunx natęq; manēt: ego prodita abibo?
Nec queror: & pro te lucē quoq; lęta reliquā.
Protinus hospes ad hęc. (tacitis nā cātib⁹ illū
Flexerat: & simili iādudum adflabat amore.)
Tun ait Aesoniden quicq̄ te velle relicta
Credis: & vlla peti sine te loca? redde tyranno
Me potius: recipe ingratos atq; exue cantus.
Quis mihi lucis amor? patriā cur āplius optē?

Si nō & genitor te primā amplectitur Aeson:
Teq; tuo longe fulgentem vellere gaudens
Spectat: & ad primos ꝓcūbit gręcia fluctus?
Respice ad has voces: & iā p̄cor annue cōiunx.
Per te quæ superis: diuisq; potentior imis:
Perq; hæc ergo tuo redeuntia sidera nutu:
Atq; per has nostri iuro discriminis horas:
Vnq̄ ego sim meriti noctisq; si imemor huius:
Si te sceptra: domum: si te liquisse parētes
Senseris: & mea tū nō hæc promissa videntē:
Tum me non tauros iuuet euasisse: ferosq;
Terrigenas: tum me tectis tua turbet in ipsis
Flamma: tuæq; artes: nullus succurrere contra
Ingrato queat: & si quid tu sæuius ipsis
Adiicias: meq; in medio terrore relinquas.
Audiit: atq; simul meritis periuria pœnis
Despondet questus semp furor vltus amātis.
Hæc vbi dicta: tamē perstant defixus vterq;:
Et nunc ora leuant audaci lęta iuuenta:
Ora simul toties dulcis rapientia visus.
Deiicit hinc vultus ęger pudor: & mora dictis
Reddit: ac rursus conterret Iasona virgo.
Accipe ꝑ domitis quæ deinde pericula tauris:
Et quis in Aeolio maneat te vellere custos.
Nōdum cūcta tibi (fateor) promissa peregi.
Sęuior ingenti Mauortis in arbore restat
Crede labor: quem tāta vtinam fiducia nostri
Sit mihi nocturnęq; Hecates: nostriq; vigoris.
Dixerat: vtq; virū doceat quę mōstra supsint:
Protinus immēsis recubātē anfractib⁹ anguē
Turbat: & æmonii subito ducis obiicit vmbrā.
Ille (qd̄ haud alias) stetit: & trepidantia torsit
Sibila: seq; metu postq̄ sua vellera circum
Sustulit: atq; omnis spiris exhorruit arbor:
Incipit inde sequi: & vacuo furit ore ꝑ auras.

tes. Tua flāma. Nec frustra dicta sunt quorū pars maxima cessit. Steph. Nig. ait Medeam post repudium Iasoni persuasisse vt sub Argo paulum quiesceret: qd̄ complēs a vetusta naue dissoluta collisus piurij pœnas luit. Dicunt alij sibi mortem cōsciuisse. quidā addūt reconciliatum vt docuim⁹. Ingrato. id narrat Diod. q; quū ob ingratitudinē a suis despiceretur, seipsum confecit. Sęuius. vt natos occidere. Nam Mermerū interfecit & Pheretē secundū aliquos. Eriopin autem minime. alios ante nominauimus. Relinquas. qd̄ Sen. probat in Med. Furor. Nam in furorē versum Iasona dicunt se peremisse. Signare autē vult poeta vim Nemesis, quę dicit Rhānusia Iouis filia teste Euripide, vltrix amorum inquit Ouid. vnde Narcissum in sui amorē impulit: amorēq; fastidientes persequitur & supbos. Quod voluit Sene. in Hercu. fur. innuere dicens. Sequitur supbos vltor a tergo deus. Et nunc Val. ait furor vltus, satis aperte ostēdēs Nemesim esse. Vide Strab. in. xiij. Adrastiā vocantem. Ang. Polit. in miscell. Ioā. Bapt. Pium in adnot. Herasmus autē in secda Chil. prouerb. multa docte & eleganter digerit: qui te docebit originem Adrastiæ & Rhānusiæ. Hoc vnū subiūgo q; græci dicūt αδραστειαν. Interpretes vero Strab. posuerunt penultimā breuem: quum tamen Antimachus dixerit ευ θατε τιμηται τε και αδραστεια καλεται. Semper. Nam nocēs inquit Heras. meritam pœnā nusq̄ effugit. Audaci. sanguinis abūdans viribus polleat: quū senecta vtribus effœta & sanguine trepida sit & tremula. Accipe. intellige. Aeolio. sunt qui Aeęo habent vtrunq; placet. Custos. serpens peruigil. Qd̄ haud alias. Nunq̄ ante steterat. Spiris. nodis & circulis. Ore vacuo. ignem non vomente. Postremū. Is est postrem⁹ labor tuus. Vix deinde. malo legere, mihi deinde mori. Mœnia. a munio. sic & pœna a punio. Sūt quę indifferenter œ vel u habent. Mœrus & murus. Vnde apud Gell. in. xix. dicit. Sicut arma & mœnia & comitia & inimicitias, pro munia. Licet vtrūq; nomē singulari numero careat: quum tamen sequitur. Neq; de armis, & de Mœnijs comitijs quin figura multitudinis ppetua cēseantur. dicendū est positum mœnia pro munia: signatq; tunc officia, obsequia ve lege debita & publice præstari solita. Docetq; Fest. Pomp. amœna dici: sine munere. Et iam puniceo. Ortus aurorę puniceus signat & aure⁹ vñ Hom. μ. ο Δυσ. Χρυσοθρονος ηλιοιο ηοος. Spes vna. hoc vnum sperabat q; ea nocte Iason sibi timens fugisset: & hæc vna spes euehebat Aeetę animū. Non tamē spernēda est lectio q̄ habet vana, & nescio an qui vna spes scripserūt nox vna fefellerit: qd̄ sequit. Spes enim regis vana erat: quū Iason fugam non meditat⁹ esset. Nox vna. vna nocte sperabat Iasona plurimū maris nauigio pegisse. Tibarine. Facit hæc dictio nauigationē mihi aspeciorē: q̄ si ꝑ flu. poneret (qd̄ tñ nusq̄ legi) sensum daret apertissimū. Tibarine fretis iā vultus apto. s. spes vana Aeetan euehebat. sperabat em Aesoniden vna nocte maxia direptū vnda, vultūq; fretis eē apto Tibarine i tertia

Iasonis exitiū

Nati occisi

Nemesis vis.

Adrastia.

Gel. lo.

decl.nam apparuisset tunc freti superficies si
Argo.Tibarinem liquissent. Cæterũ cum ne
mo adstipuletur,inuento textui adhęrens po
terit apostrophe vti ad Tibarinũ licet remotis
simũ: sed cuius littora fugiens Aesonides iã
contigisse credatur,dicturus O Tibarine quã
tis fretis nox vna diremerit Aesoniden p vn
das.Nam conijciebat nauigio non pedibus a
Colchico littore diuisũ: sicq; nõ terra sed vn-
dis diremptũ.Est quoq; tũc ablatiuorũ diuer
sa ratio.Sequit inde.Iã vultus apto.qd istuẽ
dũ est repetitis superioribus.s.spes vana &c.
sperabat siquidẽ vultũ esse mari iam apto:&
ipsum mare totũ silere vt prius.dũq; ea vellet
explorare,venit Echion. Id si nõ placet,pote
ris forsan tutius dicere fretis iam vultus aper
tus.qd & Ascẽsius doctissi.ad cuius portum
inter nauigandũ procellis agitat⁹ cõfugi,per-
pendendũ monebat:qui subdebat poetã quę
dã de industria & dedita opera afferre obscu
re loquentẽ,quędã p Aposiopisin subticentẽ.
vsqueadeo graphice Aeetę animũ varijs flu-
ctibus estuãtem depingit:qd & poetę interdũ
moliunt. Aeneas apd Virg.i.ij. iuuenes fortis
sima frustra &c.simili vtit muolucro.Itaq; sic
implicitũ Ascẽs. extricabat. Et iam sub ortu
punceo spes vana extra regiã tulerat regem
dicẽtem ad Tibarinũ.(Nam solũ regem non
decuit prodijsse.) O Tibarine quantis vndis
putas nox vna diremerit⁹q.d. maximis. Et
optat.supp.vt.i.vtinã vultus sit fretis iã aper
tus vt possit fugientes ꝓspicere: Et vt mare
totum silleat prius q̃ ipse ad littora veniat.Et
dum.i.donec queat explorare ea.s.freta lon-
ge:sed contra venit Echion dicta ferẽs. Hæc
doctiss. Ascen. Et re vera cũ Tibarenus ante
dixerim⁹ ex codice gręco habẽte τιβαρηνοσ
vix mihi psuasero pro illa gẽte Tibarena nũc
dictionẽ apponi. Scio apud Strab.frequẽter
scribi tibaranica gens, & tibarena nonnunq̃:
& perperã tibarna. Sed nec me latet q̃ difficí-
le recipient eruditi ꝗ in ꝗ etiã longum mutatũ:
quibus ingratũ est dicere paraclitus a dictõe
παρακλητοσ:& nunc Tibarinus a noie τιβα
ρηνοσ.ea subiũgere voluit:vt sequẽtes.scopu
lum in quẽ ꝛpe incidi cautius declinarent,qui
si male retect⁹ est,nõ me pigebit obuersis ve-
lis cursum corrigere si moneat Helenus, va-
tesq; Phineus doceat: quęq; dedi supra repe-
tam:funẽq; reducã vt agam cũ Persio. tantũ
velim carmulã nostrã depromi dũ Delius na
tator,Cres,Phęaxq; natata meliori alite in al
tũ vehat. Vtq; prius,nõ agitetur remis sicq; si
leat vt prius q̃ foret Argo. peruiũ & apertũ.
Arcas.filium dixim⁹ Mercurij Arcadici.Ma
uortis.sic Ouid.vij.Met. Cõueniũt pop̃l̃i sa-
crũ Mauortis i aruũ. Virũ. Iasona. Aeripedes
pedes æreos habentes.sic Ouid.Ecce adamã
tęis Vulcanũ naribus efflant Aeripides tauri.
Mart.dixit.Ignipedes possit sine Colchide vi
cere tauros. Dixit. Aeetes. Spes. in plurali.
vt sæpe dictũ est.Flãmas.quas tauri igniuo-
mi fundẽt.Voluite flãmas.ignes mittite. Ex-
eat.prodeat e terra.Partim.tuus est serpens o
Medea,partim graius.Sũt qui habẽt gradiue
pater,tũcq; opus esset dicere draconẽ & Mar
tis & Medeę qd est iã dictis cõsonum: sed in-

Aeripedes.

Quis fragor hic? quænã tantę dic virgo ruinæ
Exclamat stricto Aesonides stãs frigidus ense.
Illa trahit ridens:tandemq; ait angue represso.
Hunc tibi postremũ nostri parat ira parẽtis.
Heu miser:heu tãtis iterũ mihi chare periclis.
O vtinam vt nullo te sim visura labore
Ipsam cęruleis squallentem nexibus ornum:
Ipsaq; peruigilis calcantem lumina monstri.
Contingat vix deinde mori.Sic fata profugit:
Seq; sub extremis in mœnia rettulit vmbris.
Et iam puniceo regem spes vana sub ortu
Extulerat.quantis nox vna diremerit vndis
Aesoniden Tibarine:fretis iam vultus apert⁹:
Vtq; prius totum sileat mare:dumq; ea longe
Explorare queat.contra venit Arcas Echion
Dicta ferens.iam Circęis Mauortis in agris
Stare virum:daret æripides in pręlia tauros.
En vocor en vltro dixit:spesq; addidit aula.
Vos mihi nunc primũ in flãmas: mihi vertite
Aeq̃ra:nũc totas apite & voluite flãmas. taurí
Exeat Aemonio messis memoranda colono.
Tuq; tuum partim graium da nata draconẽ.
Ipsius aspectu pereant in vellera:& ipsa
Terga mihi diros seruent infecta cruores.
Fatur:& effusis pandi iubet æquora tauris.
Pars & Echionii subeunt immania dentis
Semina:pars diri portant graue robur aratri.
At sua magnanimũ contra Pagasęa iuuẽtus
Prosequitur speciosa ducẽ:tum maxima quisq;
Dicta dedit:sęuusq; procul discessit in agros.
Fixerat ille gradus:totoq; ex agmine solus
Stabat:vt extremis desertus ab orbibus axis:
Quem iam lapsa dies austriq; ardentis arenæ:
Aut quem rhipheas extantẽ rursus ad arces
Nix & cærulei boreæ ferus abstulit horror.

Cum subito attoniti lõgissima Phasidis vnda:
Caucaseæq; trabes:omnisq; Aeetia tellus
Fulsit:& ardentes stabula effudere tenebrę.
Ac velut ex ima siquando nube corusci
Ira Iouis torsit geminos mortalibus ignes:
Aut duo cum pariter ruperunt vincula venti:
Dantq; fugam:sic tunc claustris euasit vterq;
Taurus:& immani proflauit turbine flãmas
Arduus:atq; atro voluens incendia fluctu.
Horruit Argoæ legio ratis:horruit audax
Qui modo virgineis seruari cantibus Idas
Flebat:& inuito prospexit Colchida vultu.
Non tulit ipse moras:seseq; immisit Iason:
Diuersos postq̃ ire videt:galeamq; minantem
Quassat:& errantem dextra ciet obuius ignẽ.
Vt tandem stetit:& toruo se lumine flexit:
Qui prior aduersi respexit Iasonis arma:
Cunctatus paulum subito furit:æquora nõ sic
In scopulos irata ruunt:eademq; recedunt
Fracta retro:bis fulmineis se flatibus infert:
Obnubitq; virum:sed nõ incendia Colchis
Adspirare sinit:clypeoq; illiditur ignis
Frigidus:& viso pallescit flamma veneno.
Iniicit Aesonides dextram: atq; ardẽtia mittit
Cornua:dein totis propendens viribus hęret.
Ille virum atq; ipsam tunc te Medea recusans
Concutit:& tota nitentem carminis ira
Portat iners:tandem grauius mugire recedẽs
Incipit:& fesso victus descendere cornu.
Respicit hinc socios immania vincula poscens
Aesonides:iãq; ora premit:trahiturq; trahitq;
Obnixusq; genu superat:cogitq; trementes
Sub iuga ahena toros:aliũ dehic turbida Col-
Exarmat:lẽtũq; offert:timideq; minãtẽ. Cchis
Iãq; propinquãti noctẽ implicat:ille fatiscens

termissa coniunctio vix hoc patitur. qui atã
tem habent damnata,falsi sunt codices. Ip-
sius. Draconis. Pereant. Iason pereat et si
qui sunt cõgressuri. Aequora.cãpos æquos.
Echionij dentis. vnde natus fuit Echion. vt
canit Ouidius. Maxima dicta. hortatus ma-
ximos, quibus audacia crescret simul & in-
dustria. Orbibus.rotis. Lapsa dies.vbi enim
axis rotas desereret in ortu lucis posset auxi-
lium ferri: quo currus instauratus longius
traheretur. Verum lapsa die solutus manẽat
necesse est. Sic & inter arenas quas auster con
gerit multas,possunt currus morari. Quin &
Psillos aliquando obruisse arenas austro spi
rante legimus apud Herodotũ in Melpome.
quod & Gellius decimosexto refert. Arces.
ad cacumina Rhipheorum mõtium. Fulsit.
ignibus e taurorum naribus effusis. Stabu-
la. Hypallage est. stabula nanq; seu pro loco
seu ꝓ tauris per Metonymian exponis,tene-
bras & fumum igni permixtum emisere. Ira
Iouis. quando Iuppiter vult genus huma-
num terrere,iram exercens vt ante exposi-
tum est,ignes & fulmina tonitruq; contor-
quet:tempestates agit:ventos excitat. Virgi-
lium Georgicorum primo lege: qui hunc &
Valerij in quinto locum de Iouis ira & vltio
ne iusta apertiorem reddet. Corusci. sic Vir-
gilius.Ipse pater media nimborum in nocte
corusca Fulmina molitur dextra &c.Ouidi⁹
comparationem sumit a silicib⁹ coctis aqua
perfusis,& fornace. Vincula. quibus vincun
tur sub potestate Aeoli. de quo Virgilius in
primo Aeneid. Proflauit flammas.Gellius in
simplice dixit inanes flaret glorias. Atro.pro
pter fumum qui fluctus imitans prodibat ab
ore. Flebat.nam indigne ferebat Iasona mu-
liebri ope, non propria virtute seruari. Col-
chida. tanq̃ pro Iasone opem postulans.Diu-
ersos. tauros. Ciet dextra. mouet ignem
serpentem, & reijcit manu. Stetit.taurus. Ira
ta.turbata & ventis agitata. Obnubit. tegit
Iasona ignibus. Adspirare. licet funderen-
tur flammę,non tamen sinebat Medea Iaso-
na propiori spiritu lædi. Ouidius. Ille nec vl-
los Sensit anhelatus:tãtum medicamina pos
sunt. Illiditur. frangitur vis flammæ. Sabell.
illuditur. repellit:quod potuit tolerari. Palle-
scit. quæ erat prius ignea. Mittit. submittit
& detrahit taurum cornu apprehenso. Sunt
qui habent nectit. Ille. taurus nec Iasoni,
nec Medeæ carminibus parens Iasona tra-
hebat. Iners. vi carminum sublata erat sæ-
uiendi flammasq; fundendi potestas. Mugi-
re. id quoq; Ouidius ait. Fumificisq; locum
mugitibus impleuere. Descendere. qui prius
collum & caput efferebat impatiens iugi. Vin
cula.quibus domitum vinciret. Toros. col-
la torosa. Ahena. ferrea. Exarmat. spoliat
flammis,& sęuitia,quibus vtebatur vt armis.
Lentum. placitum. Iamq; Medea alterius
tauri propius accedentis ignem & fumum
ne noceret implicuit. Ni manus connectere se
quentia vsq; Inq; humeros. Tunc q; sensus
erit: Taurus iam fatiscens implicat noctem
in Iasona propinquãtem. Proruit. procũbit.

Flare.

Anhelatus.

Dedit vinclis.cõpegit in vincula. Suſcitat.ſtimulat & vrget genu. Recẽtis equi.tãgit fabulã:quã canũt poetæ de ꝓductiõe equi Neptuni in Theſſalia.quã primã a Virgi.ſignari terram aſſerit Egnatius in Racemat. Tucꝫ o cui prima fremẽtem Fudit equum tellus magno
percuſſa tridẽte.etſi Seruius Athenas nominat. Egnatij ſane opinionem Val.hic non parum poteſt iuuare.modo tamen apud illũ dicatur. Neqꝫ enĩ in hac contẽtione equum ſed terra Athracia quũ ſcopulum pruſſiſſet quẽ primã tellurem a Virgi. nuncupatam credidiſſim,enatum equum ſcriptũ inuenimus. Sunt qui Parnaſum nominãt: quem cataclyſmi tẽpore cõſeruatum poetæ canunt. quẽqꝫ petierunt hoies ratibus vecti. Iuſt.eſt auctor. Grauis eſt cõtẽtio inter Ioã.Bapt. Pium & Egnatium ſup his. Legatur vterqꝫ.hic cap.viij. Racem.illem ſextũ Lucret. Lapithes. Theſſaliæ populus eſt vt diximus equitãdi peritiſſimꝰ. Ille velut. Iaſon perinde ac foret in cãpis Libycis aut Aegyptijs qui ſunt adprime feraces,ſemina iactat. Gaudet agri. Sunt qui ſcopulum volentes vitare in profundiſſimas labũtur voragines. Legunt enĩ acriqꝫ oneratqꝫ fœde capti : quũ corripiũt ſyllabã naturaliter productam. Nec eos excuſat mutam liquida cõſequens:quũ longa non ſit corripienda illarum concurſu vt docuimus in ægroto . Alij Bonoñ. nacti codicem acri oneratqꝫ legunt: tũcqꝫ vltimã gaudet,ꝓtrahit: vt antiqui in eſſet:& ſecꝫm alios apud Val.in erexit. Qui vero arans nõ acri ſubdiderit,habebit quãtitatẽ ſenſui nõ obſiſtẽtem. Sed qd ex poeta nõ eſt itaqꝫ his oĩbꝰ poſthabitis cẽſeo ſpargere gaudet agris legẽdũ.qd nõ improbabũt(vt reor) eruditi.ego ſane ſub cẽſoria virgula relinquo oia. Hic primũ. Nã prodibãt dentigenę milites. Bellatrix gleba. ex qua gens belli cupida creabatur. Id ex Ouid. Spargit humi iuſſos mortalia ſemina dentes. Inde fide maius,glebę cœpere mouert: Primaqꝫ de ſulcis acies apparuit haſtę: Tegmina mox capitũ picto nitãtia cono. Mox humeri,pectuſqꝫ oneataqꝫ brachia telis Exiſtũt: creſcitqꝫ ſeges clypeata virorũ. Dare.prębebat. Enſe ſequaci. ſunt q ſequẽti legunt cũ eodẽ ſenſu.ſecanti admittit Sabell.ſi ſecaci dicatur fiet vt bellax. A matre. gleba ſeu terra.vñ terrigenę. Nec magis. Senſus eſt,Iaſona non magis ſufficere cędẽdis militibus,q̃ Hercu.deſeſſum multitudine capitum Hydrę quũ auxilium poſtulauit ab ignibꝰ Palladijs.Bonoñ. codex habet agmina. Sed tunc legendum eſſet ad dirę q̃ cũ &c. Palladios ignes. tangit hiſtoriam quã Diod. in.v. recitat. Non enim viribus ſed ingenio fuit opus ad Lernę ſuffocationem. Tunc ab Iolao adiutus inciſa capita face lignea ne ſanguis effluereet peruſſit. Agmine. centum habuit capita. Reſpicit. vt Iaſon Medeam ſic Hercules reſpexit ignes. Conuertere.ſe conuertebat. Terrigenę. ſic & Protoplaſten dicimus Terrigenam. Poetę quoqꝫ aiunt Deucaliona genus humanum terra reparaſſe. vnde Columel. in vndecimo. Iſta Prometheæ genitrix fuit altera Cretæ. & paulo poſt. Nos abruptæ tum montibus altis Deucalioneæ

Equi ꝓductio

Prima tellus equifera.

Dentigenę.

Terrigenę.

In caput incꝫ humeros ipſa vi molis & iræ
Proruit:inuadit:totuſqꝫ incumbit Iaſon
Deſuper:atqꝫ ſuis defixum flatibus vrget.
Vtqꝫ dedit vinclis:validoqꝫ obſtrinxit aratro
Suſcitat ipſe genu:ſęuacꝫ agit inſuper haſta.
Non ſecus ac medio q̃ ſi telluris hiatu
Terga recentis equi:primũqꝫ inuaſit habenis
Murmur: & in ſũma Lapithes apparuit Oſſa
Ille velut campos Libyes ac pinguia Nili
Fertilis arua ſecet:plena ſic ſemina dextra
Spargere gaudet agris:oneratqꝫ noualia bello.
Martius hic primũ ter vomere fuſus ab ipſo
Clangor:& ex omni ſonuerunt cornua ſulco.
Bellatrix tunc gleba quatit:pariterqꝫ creari:
Armariqꝫ phalanx:totiſqꝫ inſurgere campis.
Ceſſit:& ad ſocios paulum ſe rettulit heros
Opperiẽs:vbi prima ſibi dare germina tellus.
At vero vt ſummis iam rura recedere criſtis
Vidit:& infeſta vibrantes caſſide terras:
Aduolat:atqꝫ imo tellus qua proxima collo:
Necdũ humeri videre diẽ:prior enſe ſequaci
Aequat humo truncos rutilũ thoraca ſequẽtis
Aut primas a matre manꝰ ꝑmit obuius ante.
Nec magis aut illis:aut illis millibus vltra
Sufficit:ac diræ q̃ cum Tirynthius hydræ
Agmine Palladios deſeſſus reſpicit ignes.
Ergo iteꝫ ad ſocias cõuertere colchidos artes:
Et galeæ nexus ac vincula diſſipat imę.
Cunctaturqꝫ tamen:totiqꝫ occurrere bello
Ipſe cupit:ſpes nulla datur:ſic vndiqꝫ denſant
Terrigenę iam ſigna duces clamore tubæqꝫ.
Iamqꝫ omnes videre virum:iãqꝫ omnia contra
Tela volant:tum vero amens diſcrimine tãto:
Quam modo tartareo galeam Medea veneno
In medios torſit:conuerſę protinus haſtę.

Qualis vbi extimulat mœſtę Phrygia agmina matris.
Ira:vel exectos lacerat Bellona Comanos:
Haud ſecus accenſas ſubito Medea cohortes
Implicat: & miſeros agit in ſua pręlia fratres:
Omnis vbi Aeſoniden ſterni putat. oĩbus ira
Talis erat.ſtupet Aeetes:vltroqꝫ furentes
Ipſe viros reuocare cupit: ſed cuncta iacebant
Agmina:nec quiſq̃ primꝰ ruit:haud ſup vllus
Linquitur:atqꝫ hauſit ſubito ſua funera tellus,
Protinus in fluuium fumãtibus euolat armis
Aeſonides:qualis Gethico de puluere Mauors
Intrat equis:vritqꝫ grauem ſudoribus Hebrũ.
Aut niger ex antris rutiliqꝫ a fulminis æſtu
Cũ furit:& Siculo reſpirat in æquore cyclops.
Redditus hic tãdẽ:ſocioſqꝫ amplexus ouãtes.
Haud tam mendacẽ promiſſa repoſcere regẽ
Dignatur:nec ſi ipſe ſibi terga ingerat vltro
Qui pepigit: velit in pacem dextramqꝫ reuerti
Amplioꝰ:ambo truces:ãbo abſceſſere minãtes.

cautes peperere:ſed ecce Durior æternuſqꝫ labor. Quare & poſt Lact. Cęlius apud Virg. legit Terrea progenies duris caput extulit aruis. vbi alij ferrea ſupponunt. Clangore. Sic placet Sabell. alijs recipientibus clamore. qd nec improbo quũ ad duces referri queat vt illud ad tubã. & in tertio Met. dicit. Ne cape de ppło(quẽ terra creauerat) vnꝰ Exclamat: nec te ciuilibꝰ iſere bellis. licet referat ad Cadmũ. Quã modo.ibuerat ſubaudi.aut ſimile. Tela volant.iuuant deleatur admiſſo volãt: vel vt vult Sabel.tuũt. Galerũ. Ouid.ait. Ille grauẽ medios ſilicẽ iaculatꝰ i hoſtes A ſe depulſum Martẽ cõuertit in ipſos. Matris. Cybeles. Comanos. Legũt aliqui comatos.ſcrupulus iſte me male diu habuit: quẽ excutere conatus codices varios aggeſſi: at quũ omniũ vna eſſet peſtifera cõcordia,quorſum mentẽ verterem nõ habebã,quũ meũ Strab.amplexus comatos reiſciendũ facile cognoui: & Comanos tutiſſime reponẽdum. Ait enĩ Strab.in fronte xij. In Antitauro cõualles ſunt ꝓfundiſſimæ & anguſtę: in quibꝰ ſita ſunt Comana ciuitas memoratu digna,& Bellonæ fanũ,qd illi Ma vocãt. Ea ciuitas clariſſima eſt,maximeqꝫ numine adflatorũ,& ſacrorũ ſeruorũ multitudinem habet &c. Nec pauciora in medio adfert lectioni nõ incõgrua, licet loquat de vrbe põtica, vbi idem ritus eſt, eadem ſacerdotis poteſtas: idẽqꝫ eiuſdem deę cultus Apd Pomp. Mel. legitur Coamanos. Sũt & qui Comaros ſuſcipiũt. Nam & Pli. ca. xvj. li. vj. Ochanos, Chomaros, Coamanoſqꝫ & Choraſmos nominat, diuerſos tamẽ modo emaculatus ſit liber. Ponit quoſdã Comanos Ptol. in gallia Narbonẽſi, & Comanã põticam, & Comaros iuxta Iaxartem fluuiũ. Hermol. ait Comanã dici a comis: quas Oreſtes & Iphigenia luctu ibi poſito totonderãt qd & Strabo aſſerit. duplicẽqꝫ eſſe, Ponticam quã alluit Iris fluuius, Cappadocã Sarus. Eſtqꝫ prima breuis. Nec te mouear greçus codex maculatus habens ου οιϑ ιδρυται τα κομμαμα και το τηϑ εμυοϑ ιδρομ οεκειυοι κομμαμα ονομαξουϑι πολιϑ δ εϑιν αξιολογοϑ. Eſt enĩ delẽdum alterũ. μ. Nã de Comanis ponticis iuxta Pharmaciã ſequitur. υπερ δε τηϑ φαρυακιαϑ εϑι τα κομαμα εν τω πουτω ομωνυμα ταϑ εν τη μεγαλη καππαδοκια &c. Exectos. vt in ſacris Cybeles. Bellona. Nã vt diximus colitur a ſeruis numine afflatis Bellona: quę Comanis fanũ habet. (Dicit autem ĩ plurali Comana vt Hieroſolyma: quę ſing. reperiunt & fœmi. gẽiis) Exectos quidẽ intelligas q̃ ſe gladijs petant mutuis ſanguinẽ in honorẽ deę fundẽtes : aut exectos euiratos caſtratoſqꝫ vt Cybelleos dicas: quia molles & delicatos habuere incolas Comana: vt mulieres plurimas operatrices & maxima ex parte ſacras: quo ſe multi cõferebãt viri & mulieres. Eam vrbẽ Strab. ait eſſe tanq̃ corinthũ alterã ad quã multi proficiſcebãtur ſacra peracturi, propter meretricũ multitudinẽ quæ Veneri erant ſacratę. Bellona in vtraqꝫ vrbe in ſũmo habebat honore. Strab. ait genꝰ ſacrorũ fuiſſe illinc ab Iphigenia & Oreſte allatũ ex Scythia Taurica quę fuerant, Tauropolę Dianę. Accenſas. aduerſum Iaſona. Primus. quia oẽs vna interierunt. In fluuium. quo puluerẽ ſudorẽqꝫ pelleret: ſeqꝫ aqua luſtraret. Cyclops. qui fulmina Iouis fabricat in officina Vulcani. Amplexus. Ouid. ait. Gratanť Achiui: Victorẽqꝫ tenẽt: auidiſcqꝫ amplexibus hęrẽt. Haud tã. Iaſon a rege perfido ꝓmiſſum vellus petere dedignatus eſt: cũ quo pacẽ vltro petitam noluiſſet inire. Ambo. Iaſon propter negatum vellus regi minabat. cõtra etiã Aeetes ſuapte natura immanis ꝓpter decus tantũ prętер ſpem cõparatũ.

Comanis.

In vltimũ Val. Flac. Librum Aegidij Maſerij Argu.

Excedens Medea graui mœſtiſſima planctu
Opprimitur. Graio tandem iungenda marito
Effert virgineis medicamina ſæua caniſtris.
Serpens obruitur ſomno. Fuluo exuit ornum
Aeſonides auro. cedentes excipit Argo.
Frater in arma ruit. ripæ pater aduolat. auras
Queſtubus ipſa parens pulſat. volat aurea claſſis
Cyaneos linquens ſcopulos. connubia lęti
Aemonidæ celebrant: quæ Colchica nauis in enſes
Vertit. carceribus reuocat Saturnia ventos.
Mergitur Albanus. monitis ingratus Iaſon
Flectitur. hoc ſentit virgo: magnumqꝫ minatur.

Aegidij Maserij Parisiensis in vltimum Argo. Commentarij.

AT trepidã &c. Scelerũ cõsciẽtia est quæ sine teste hominem iudicat. Nec cęrulei.quæ prius maris ꝓcellas expauerat.Nec ꝓcul.quę prius plurimum semota ab orbe Colchico Thessalia visa fuerat: nunc censetur proxima vsq; adeo patris iram reformidat. Quascũq; seu periculum imminneat. Quãcunq;. etiam si nõ foret diuina arte cõstructa.Virgineis.quę virgini placuerant,& quibus virgo fuerat adornata. Complexa. prius diximus cessuros,fores,thorosq; & quæ grata forent amplecti solitos. Crineinq;. Medea visa sibi fuerat inter dormiendum crines vellere, genas lacerare: quod nunc exequitur: prius q̃ cedat.ea sunt vestigia somni,quæ repetebat. Aeeta. in vocatiuo. cuius rectus non est Aeetes nec Aeetas vt dictũ est.Nam protraheretur a in vocatiuo. Virgil.Vigilas ne deum gens Aenea: vigila.Idem. Coniugio Anchisa Veneris dignate supbo. Sed a recto Aeeta. Scio quosdam in vocatiuo Anchisa deducere a recto in a,quos nec mouet vltimæ syllabæ protractio.Priscian⁹.in.vj.ait.a in recto cuius naturam sequitur vocatiuus,corripi: quæ in græcis aliquot protrahitur: vt Nemea,tegea apd Papiniũ quem citat. Nam si a in vocatiuo fuerit a recto in as, protrahitur: vbi vltima recti est longa vt calchas Calcha: vbi breuis, vocatiuus a corripit vt lampas lampa. Si quis autem Calcha.legerit vltima breui in vocatiuo,a recto est Calcha in prima declin.quã Plaut.adseruasse ostendit.Nouistin illam?nouí cum Calcha simul. Cũ apud gręcos in quita deberet & in an & as vocatiuũ terminare: vt pallas pallan & pallas apud Virgil.o Palla cum genitiuus n t retinet.Non charior.Iubet deus mulieri vt patre relicto hęreat marito. Sed Iason non erat Med. Aeeta charior: cui nondum nupserat.Tu precor.necdum in patrem pietatem filia exuit.Melior.q̃ ego.Cætera pubes.Aegialeus Absyrtus ve quem diximus ex Apollo.Phaetonta. Nunq̃ spernenda. non ꝓ nunq̃ spreta fuerit:sed non merita quæ despiceretur.Cistis.canistris. Hinc deduximus canephoros.g.f.quę canistrifera in sacris est quibusdam. Diximus aliquos canephoram vsurpare,qui.F. Põp. habent auxilio dicẽtẽ.Canephora est mulier quæ fert cannam.i.qualum:quod est cistę genus.Medicamina.philtra,herbas, & aconita,vñ recte addit letiferis cistis. Sinus. vestes amplas & sinuosas.Monile.quo vsa est in Creusam.Ensem. quo filiorum membra dissecuit: & fratris secundum Ouidium.Ino.vxor Athlantis quæ Learcho & Euryclea cęsis cum Meli-

Aeeta in vtroq; recto.

Calcha.

Canephoros.

Canephora.

Euryclea.

C.VALERII FLACCI SETINI BALBI ARGONAVTICON LIBER OCTAVVS.

AT trepidã in thalamis etiã sua facta pauẽtem
Colchida circa oẽs pariter furięq; minęq;
Patris habẽt:nec cærulei timor ęquoris vltra.
Nec miseræ terra vlla procul:quascunq; per vndas
Ferre fugã:quãcũq; cupit iã scandere puppem
Vltima virgineis tũc flens dedit oscula vittis.
Quosq; fugit cõplexa thoros:crinẽq; genasq;
Ante per antiqui carpsit vestigia somni.
Atq; hæc impresso gemuit miseranda cubili.
O mihi si profugę genitor nunc ille supremos
Amplexus Aeeta dares:fletusq; videres

Ecce meos,ne crede pater:non charior ille est:
Quẽ sęqmur:tumidis vtinã sit obruar vndis.
Tu ꝓcor hęc lõge placid⁹ mox sceptra senectæ
Tuta geras:meliorq; tibi sit cætera pubes.
Dixit & Aemonio nunq̃ spernenda marito
Condita lethiferis prodit medicamina cistis:
Virgineosq; sinus:ipsumq; monile venenis
Implicat:ac sęuũ sup omnibus addidit ensem.
Inde velut torto furiarum erecta flagello
Prosilit:attonito qualis pede prosilit Ino
In freta:nec parui meminit conterrita natí:
Quẽ tenet extremũ cõiũx.ferit irrit⁹ isthmos.
Iam prior in lucos curis vrgentibus heros
Venerat:& nemoris sacra se nocte tegebat:
Tum quoq; siderea clarus procul ora iuuẽta.
Qualis adhuc sparsis comitũ ꝑ lustra cateruis
Latmius æstiua residet venator in vmbra:
Dignus amore deę: velatis cornibus & iam
Luna venit:roseo talis per nubila ductor
Implet honore nemus: talẽq; expectat amãtẽ.
Ecce autem pauidę virgo de more columbę:
Quę super ingenti circũdata prępetis vmbra
In quẽcũq; tremẽs hoiem cadit:haud secus illa
Acta timore graui mediam se misit.at ille
Excepit:blandoq; prior sic ore locutus.
O decus in nostros magnũ ventura penates:
Solaq; tantarum virgo haud indigna viarum
Causa reperta mihi:iãiam nõ vlla requiro
Vellera:teq; meę satis est vexisse carinæ.
Verũ age & hoc etiã (qñ potes) adiice tantis
Muneribus meritisq; tuis:nanq; aurea iussi
Terga referre sumus.socios ea gloria tangit.
Sic ait:& primis supplex dedit oscula palmis.
Contra virgo iterũ notis singultibus orsa est.
Liquo domos patrias te ꝓpter: opesq; meorũ.

certa in mare Ioniũ se dedit præcipitem.Nati Learchi.quem Ino territa patris manibus reliquerat sumpto Melicerta qui deide dictus est Palemon. Zenodorus ait Athamanta Euricliam filiam inde Learchũ interfecisse subterfugiẽte Ino vxore cum Melicerta. Isthmos. Ino pręceps data appulit Megaras:& fil⁹ Corinthum.Illaq; dicta est a Megarensibus Leucothea:Hic a Corinthijs Palemon.in cui⁹ honorem editos canunt poetæ Isthmios ludos Rhod.multis explicat.lij.capi.lib.xj.quid sit Isthmon fodere.Clatus ora.synecdoche.Latmius. Endymion Aethlij Elidis regis filius Pęonis Epei & Aetoli pater:quẽ miro amore Luna cõplexa fingitur: q̃ primus vices Lunę &varietates indagarit.Multa ex Sappho, Nicandroq; Apoll.interpres collegit in quartũ de Endymionis philosophia &Lunę amoribus. Heras. in prima chiliade prouerb. ait Endymiona ꝓpetrasse a Luna Ioue id sinente vt perpetuũ dormiret somnũ: qd̃ & in prouerbiũ transijt. Latmius. a Latmio monte in Ionia. Strab.in.xiiij.ait circa Trageas insulas quę stationes habent piraticas,Latmiũ esse sinum.in quo est Heraclea oppidulũ:qd̃ prius dicebatur Latmius.quo etiã nomine fons in minẽs fuit:quẽ Hecateus putauit eũ esse quẽ poeta pediculorum mõtem appellauerit.Iungit idem Strab. Endymionis sepulchrum in quadã spelunca Latmij mõtis fuisse.Dignus amore.propter miram speciem,aut quia Lunę greges pauit.Velatis cornibus.fronte cornigera:qd̃ fuit pudoris argumẽtũ. Quinctiã veteres nõ solum facturi: sed etiam quippiã parum pudice dicturi caput operiebant. Q.d̃ Gell.li.xix.Socratẽ,inde Iulianum Rhetora fecisse ostendit,quo liberius amorem explicrẽt. Aut dicas Lunã descẽdere videri: quum sublatis cornibus in cælo non apparet:aut in plenilunio neutro apparente cornu vt fabula nuda explicat,ruit i amplexus Endymionis Rhod.ait Lunam adamasse Endymiona:ex quo quinquaginta secũdum aliquos suscepe rit filias.Paus. Asterodiam,siue chromiã vel hyperippen dedit vxorem,filios vero Epeũ, Aetolum,Pęoria,& filiam Eurycœdan.Cæl. lege cap.vij.lib.xj. loquentem de mutationibus lunæ,& nominibus, & quid sit Phasis in luna: & quot sunt lunę Phases. Prępetis.Gel. ex Nigidio colligit prępetes dici aues quæ altius sublimiusq; volitent. Et ex Apollinare Sulpitio:quę exporrectas expassasq; habent alas.Reperta. vt apud Ouidium.Tu non inuenta reperta es. Non vlla requiro. non peto vellera aurea præcipuã nauigationis causam sed te solam.Quando tamen potes: & id munus adijce. qui nõnulla legũt.codicem sequẽtes Bonoñ.veros sensus peruertunt.Socios. quibus mos gerundus est. & caute subiungit imperio Pelię & socijs satisfaciendum qui sola contentus Medea vellere sibi opus nõ esse dixerat.Oscula palmis.quę pudica sunt.Regina loquor.Sabell.reponit vocor.Nemo tñ est(vt cõsicio)qui absurdũ iudicet sensũ cũ loquor.Serua hãc.Esto fidelis mihi quã abducis.Cętera sunt p parẽthesim legẽda.Ne quis dies.repudiũ metuit,quo accepto ad suos re-

Learchus.

Isthmon fodere.

Latmius somnus.

Latmius sinus.

Endymionis sepulcrum.

Lunæ amor

Nec iam nũc regina loquor: sceptrisq; relictis
Vota seq̃r: serua hãc, pfugę (prior ipe dedisti
Quã) (scis nępe) fidẽ. di nris vocibus adsunt
Sideraq; hæc te meq; vidẽt: tecũ æquora: tecũ
Experiar quascũq; vias: modo ne quis abactã
Huc referat me forte dies: oculisq; parentis
Ingerat: hoc superos: hoc te q̃q; depcor hospes.
Hæc ait: atq; furens rapido per deuia passu
Tollitur: ille hęret comes: & miseratur eũtem.
Cũ subito ingentẽ media inter nubila flãmam
Conspicit: & sæua vibrantes luce tenebras.
Quis rubor iste poli? quod tã lugubre refulsit
Sidus ait? reddit trepido cui talia virgo.
Ipsius en oculos: & lumina torua draconis
Aspicis: ille suis hæc vibrat fulgura cristis:
Meq; pauens contra solã videt: aduocat vltro:
Ceu solet: & blanda poscit me pabula lingua.
Dic age nunc vtrum vigilanti: hostẽq; videnti
Exuuias auferre velis: an lumina somno
Mergim⁹: & domitũ poti⁹ tibi tradim⁹ãguẽ.
Ille silet tantus subiit vt virginis horror.
Iamq; manus Colchis crinẽq; intẽderat astris
Carmina barbarico fundens pede: teq; ciebat
Somne pater: Somne oipotẽs te Colchis ab oi
Orbe voco: inq; vnũ iubeo nũc ire draconem:
Quæ freta sępe tuo domui: quę nubila cornu.
Fulmina: q̃ & toto q̃cq̃d micat æthere: sed nũc
Nũc age maior ades: fratriq; simillime Letho.
Te quoq; Phryxęę pecudis fidissime custos
Tempus ab hac oculos tandẽ deflectere cura.
Quẽ metuis me instãte dolũ? seruabo parũper
Ipsa nemus: longum interea tu pone laborem.
Ille haud Aeolio discedere fessus ab auro:
Nec dare permissæ (q̃uis iubet) ora quieti
Sustinet: ac primi percussus nube soporis
Horruit: & dulces excussit ab arbore somnos.
Contra tartareis Colchis spumare venenis:
Cunctaq; lethęi quassare silentia rami
Perstat: & aduerso luctantia lumina cantu
Obruit atq; omnem linguaq; manuq; fatigat
Vim stygiã: ardẽtes donec sopor occupat iras.
Iamq; altæ cecidere iubæ: nutatq; coactum
Iam caput: atq; ingens extra sua vellera ceruix.
Ceu refluẽs padus: aut septẽ ꝓiectus in amnes
Nilus: & hesperiũ veniens Alpheus in orbẽ.
Ipsa caput chari postq̃ Medea draconis
Vidit humi: fusis circum proiecta lacertis:
Seq; suumq; simul fleuit crudelis alumnum.
Non ego te sera talem sub nocte videbam
Sacra ferens: epulasq; tibi: nec talis hianti
Mella dabam: ac nostris nutribã fida venenis.
Q̃z grauida nunc mole iaces: q̃ segnis inertem
Flatus habet: nec te saltem miserande peremi.
Nę sæuum passure diem: iam nulla videbis
Vellera: nulla tua fulgentia dona sub vmbra.
Cede deo: inq; aliis senium nunc digere lucis
Immemor oro mei: nec me tua sibila toto
Exagitent infesta mari. sed tu quoq; cunctas
Aesonide dimitte moras: atq; effuge raptis
Velleribus. patrios extinxi noxia tauros:
Terrigenas infesta dedi: fusum ecce draconis
Corp⁹ habes: iãq; omne nefas: iã spero peregi.
Quęrẽti tunc deinde viã: qua se arduus heros
Ferret ad aurigerę caput arboris. eia ꝑ ipsum
Scãde age: & aduerso gress⁹ ait iprime dorso.
Nec mora fit dictis: fidens Cretheia proles
Cãlcat: & aeream q̃uis perfertur ad ornum:
Cuius adhuc rutilam seruabãt brachia pellem
Nubibus accensis similẽ: aut cũ veste recincta
Labitur ardenti Thaumãtias obuia Phœbo.

Sen. lo.

Car. magica.

Rhombus.

Numeri sacris apti.

Somni cornua.

Cornu consanguineus & natura.

dire cogatur: aut ne tandem patri restituatur. Flãmam conspicit. locus iste admonet apud Sen. legẽdum esse. Audijt sonitum trepidante flamma. de quo ante nõ pauca. Vibrantes tenebras. quas illuminabat & vibrare faciebat lux oculorum serpentis pertuigilis. Poli. qui rubur putabatur cæli esse, erat serpentis. Lugubre. qd̃ testatur luctũ. existimabat forsan Iason cometam fulgere. Pauens. qui ad Medeę aduẽtum pauebat trepidante fuit oculorum acie. Exuuias. vellus aureum. Mergimus. male fuit suppositum mergitur. etsi dici potest. cõgrue serpẽs mergitur oculos somno. impersonale etiã interdũ iungitur accusatiuo. Lego tamẽ mergimus vt verbo sequenti respondeat in persona. Subijt tum. Legũt alij Subijt vt virginis horror. Sicut apd Ouid. Subijt argẽtea proles. Carmina. Med. carmina fundebat Magiæ. propria. Senec. in Oed. Carmẽq; magicum voluit: & rabido minax decãtat ore quicqd aut placat leues aut cogit vmbras. vtebat̃ & Rhombo. Mart. Quę nũc thessalico lunã deducere Rhombo. quod erat magicum instrumẽtum, quidam vocarũt corymbum. Apoll. interpres vocat rhombum rotulam quã loris diuerberantes circũagunt: atq; sonum elicunt. quo vsę sunt in thessalia mulieres veneficę. Propert. Deficũt magico forti sub carmine rhombi. vide Cęl. in. v. Pede. numero & ratiõe metrica a barbaris obseruata. Diuersi sunt numeri quib⁹ in sacris vtũtur. Frequẽs est versus Anapęsticus in sacris Veneris vt docet Seruius in Virgil. Heroicus congruit oraculis, Trocheus inferis, mixtus iambicis dimetris trimetrisq; fit plerũq; versus si de superis inferisq; agitur. Med. apud Sen. interdum vtitur anapesticis Euripidijs. modo iambicis. Et in Hercul. fur. inuocatur somnus carmine Anapęstico. Ciebat. vocabat, inuitabat. Somne pr̃. apd Pap. ī. x. theb. & Ouid. in. xj. Meta. elegantissima est somni descriptio: ipsos lege. Tuo cornu. Sic Papi. cornu somno attribuit. Man⁹ hęc fusos a tẽpore lęuo Sustentat crines: hæc cornu oblita remisit. Fratri letho. Virgil. Tum consanguineus lethi sopor. Ouid. Stulte quid est somnus gelidę nisi mortis imago. Et Sen. in Hercul. furẽt. Tuq; o domitor somne malorum, requies animi, Pars humanę melior vitę, volucer matris genus Astręę, frater durę languide mortis, veris miscens falsa, futuri certus & idem pessimus auctor. Pater o rerum, portus vitę, lucis requies, noctisq; comes, qui par regi famuloq; venis, placidus fessum, lenisq; foue Pauidum lethi gen⁹ humanum cogis longam discere mortem. Simillime. est enim mortis imago. vnde somnũ dixere μικρον θανατον. Hom. quoq; π. ιλ. ait υπνω και θανατω ἀιδυμαοσιν οιοαμιν ωκα. ꝙ fratres gemelli fuerunt habiti. Plat. monente scimus inter mortuum & dormientem modicum esse interstitium, & ex Arist. neq; omnino esse qui dormit, neq; non esse. vita nanq; est vigilia: quæ eo breuior, quo somnus longior est. illud celebre dictũ Aristonis Rhod. xvj. reperit: q; breue admodũ viuendi tempus homini tributum est. Nam somnus veluti publicanus dimidium aufert. & dictũ Gorgię, Sopor apud fratrẽ me iam deponere adort⁹ est. Tempus. ſ. est. Permisse. quũ pertuigil nequiuisset pri⁹ dormire. At primi. Legi potest ac primi. Silẽtia. quæ sunt circa somnũ. vt canit Papi. Rami lethęi. Id ex Virgil. est in. v. Ecce deus ramũ lethęo rore madentem. Viq; soporatum stygia sup vtraq; quassat Tẽpora. Lingua. qua verba fundebat. Manu. qua signa quędam faciebat & cõtrectabat. Obruit lumina. oppressit oculos graui sopore. ne legas horruit. Iubę. ad serpẽtem nota iubam referri. Padus. ingens Italię fluuius: quem dicunt Eridanum, sepissime imbribus & niuibus crescẽs, inquit Strab. in. v. Is in multas partes effusus eruptionibus occultum efficit ostium. Seruius in. vj. Virgil. non pauca de Eridano affert. Nilus. septẽ habet ostia, Canopicum, Sebẽniticum, Phatniticum, Mendesium, Taniticum & Pelusiacum. Alpheus. veniens ab Elide. Hesperiũ. Italicum & Siculum. Nam etsi diuisa est Sicilia ab Italia, quę iuncta pri⁹ fuerat Brutijs, inquit Pli. in tertio, tamẽ deorbe Italico videtur. Fabulãtur poetæ Alpheũ Arethusę amore flagrantẽ eam vsq; ad Siciliam per meat⁹ subterraneos secutum. Lege Ouid. v. Met. De hoc ita Virgil. Alpheum fama est huc Elidis amnẽ Occultas egisse vias subter mare: qui nunc Ore Arethusa tuo sicilis confunditur vndis. Seq; suumq;. Legunt alij Se sęuũq;. Mella dabam. Val. in primo. Et dabat hesterno liuentia mella veneno. Nutribam. pro nutriebam. vt apud Virgil. in. viij. Certatim squãmis serpẽtum aureq; polibãt. Fida. quę olim fida te veneno nutriui, modo perfida in soporẽ morti ꝓximũ resoluo: aut cũ alijs loquẽdo, interimo. quod Diod. in. v. asseuerat. Segnis. lentus & etiam sine igni. nã flammas prius vomuerat. Saltem. ad Gell. recurre. Non petemi. Diodoro non accedit poeta. Ne sęuum. sunt qui habent nec sęuũ passura. & ad Medeam referunt: quæ consciẽtię stimulo agitata si serpẽtem fidum velleris custodem, diuinitus missum, Marti sacrum interfecisset, non sine luctu vitam egisset. Sunt qui habẽt Ne sęuum passure diem. referentes ad serpentem qui diem vtiq; nõ passurus erat sęuum: cum sublato vellere nulla supesset causa puigilij & insomnij. Aut Nę dicas, si serpẽtem vis signare passurũ diem sęuum vbi vellus raptum cognoscet. Cede deo. somno. Senium. quod deponunt exuta veteri pelle. Patrios. beneficiorũ succincta collectio sub eptlogo: cuius pars est anacephaleosis. Item amplificatio & commiseratio. Nec verba desunt ornata & grauia affectus mouentia iuxta preceptum Quintia. in. vj. & Cic. in. ij. ad Herennium. Eia per ipsum. vltima corripitur in eia. vt Quintil. hunc citans locum recte monuit. Cretheia proles. Iason. Aeream q̃uis. quantũuis excelsam. Brachia. rami. Thaumantias. Iris. arcus dicitur ex solis radio nubi cane immisso factus. vnde nunc poeta Obuia phœbo. Et Lucret. in vlti. Hic vbi sol radijs tempestatem inter opacam Aduersa fulsit nimborum aspergine contra, Tum color in nigris existit nubilus arcus Nubibus accensis.

Ram⁹ lethęus.

Padus.

Nili ostia.

Alpheus.

Nutribam.

Segnis.

Epilogus.

Eia.

Iris.

Corripit optatum decus:extremũq; laborem
Aesonides:longosq; sibi gestata per annos
Phryxææ moniměta fugæ vix reddidit arbor
Cum gemitu:tristesq; super coiere tenebræ.
Egressi relegunt campos:& fluminis ora
Sũma petunt,micat ois ager:villisq; comãtem
Sidereis totos pellem nunc fundit in artus:
Nunc in colla refert:nunc implicat ille sinistrę.
Talis ab Inachiis Nemeæ Tirynthius antris
Ibat adhuc aptans humeris capitiq; leonem.
Vt vero sociis qui tunc prędicta tenebant
Ostia:per longas apparuit aureus vmbras:
Clamor ab ęmonio surgit grege:se q̃q; gaudẽs
Promouet ad primas iuueni ratis obuia ripas.
Prępcipites agit ille gradus:atq; aurea misit
Terga prius,mox attonita cũ virgine puppem
Insilit:ac rapta victor consistit in hasta.
Interea patrias sæuus venit horror ad aures
Fata domus luctũq; ferens fraudemq; fidemq;
Virginis,hinc subitis inflexit frater in armis.
Vrbs etiam mox tota coit:volat ipse senectę
Immemor Aeetes,complentur littora bello
Nequicq̃:fugit immissis nã puppis habenis.
Mater adhuc ãbas tẽdebat in ęquora palmas.
Et soror:atq; omnes aliæ matresq; nurusq;
Colchides:æqualesq; tibi Medea puellę.
Extat sola parens:impletq; vlulatibus auras.
Siste fugã:medio refer huc ex ęquore puppẽ:
Nata potes.q̃ (clamat) abis:hic turba tuorũ
Omnis:& iratus nõdum pater. hęc tua tellus:
Sceptraq;,quid terris solam te credis Achęis:
Quis locus Inachias inter tibi barbara natas:
Ista ne nota domus:expectatiq; hymenęi:
Hũc petii grãdęua diẽ:vellẽ vnguibus vncis
Vt volucris possem prędonis in ipsius ora

Aurei velleris receptio.

Vix reddidit.quę idigne ferebat vellus Phryxi tãdiu seruatũ tolli.Cum gemitu. qm̃ insonuit ramus forsan fragorẽ retinẽs, aut more poetico arborẽ animauit. Tristes tenebrę.fulgẽtissimo vellere sublato. Tristes.vt lux oculis lęta est,ita tenebrę tristes.Ora. ostia Phasidis.Micat.illustratus fulgore auri. Villisq; comãtẽ.Codex Bonoñ. male receptũ habet nullis.& signat̃ vellus.Talis. qualis redibat Hercules a Nemea cũ pelle leonis,talis Iason cũ vellere aureo a luco Martis. Gaudens ratis. quã diximus animatã. Victor.voti compos. Frater. Absyrtus.Inflexit. neutrũ est:nisi dicas hunc.s. patrẽ qui a filio excitatis in arma venit ad littus:qd̃ Diod.in.v.recitat.Nam & illic cæsus est. placet tamen hinc legere q; senio fractus esset,licet æui immemor ad littus venerit.Bello.militibus armatis.Mater.Hecate,vt placet Diod.vl̃ Idyia vt tradit Hesiod. aut Hipsea vt vult Ouid. Nõ erat Aeetes ad quẽ desperta veniret. Nõ Hipsea parens Calciopeq; soror.Soror.Calciope vxor Phryxi. Nata potes.tuis.s.carminibus.Hic.in hoc regno Colchico.Barbara.O Medea quã dicent Barbarã mulieres Thessalicę.Sic ab Hipsiphile Barbara narratur venisse venefica tecũ.Volucris.vtinã essem in volucrẽ cõuersa vt possem vnguib⁹ ora Iasonis laniare.Tyrãno.regi Styro. Hoc furto. nõ tulit Medeã tolli cũ vellere. Si quid sup.si quid restat aut superest Quod nullę.signa erant amãtis. Consideret. a consido. dis. Aura. ventus erat redeunt:b⁹ Argon.gratissimus. Et notæ.sensus. Argonautis terrę cognitę post tergũ relinquebant̃. Transcurrere.transcurrebãt. Aesonidę.ab Iasone qui dux erat.cęteros Minyas vocat Aesonidas Val.aut ponatur in genitiuo. vos cõtẽti vellere Iasonis.qd̃ placet.Cyaneas. Symplegadas rupes. Pater.honoris gr̃a,& qa prefuerat arti quã alios edocuerat.Eluctanda.sũmo conatu superanda.debemus altera redire via.Eluctare est vitare & luctãdo vicere.Istri. Ister teste Gell. etiam Istrus dicit̃ in Europa fluẽs non paruus inter alios fluuius,Nilo magnitudine ꝓximus.Qui res gestas Alexãdri cõscripsere Gangẽ præposuerunt,postea Iridum,dein Istrum, ex quatuor nouissimũ posuere Nilum.Per hunc Istrũ rediere Argo.inde Saum Pannoniæ fluuiũ ingressi aduerso flumine vsq; Nauportum: qui locus inde nomẽ traxit.quasi nauis portus. Et quũ Adriaticũ pelagus Argo. venisse loca pleraq; testẽtur,dixerunt quidã inter quos Theopompus & Eratosthenes Danubiũ seu Istrũ in Adriaticum mare vno irruere ostio.Subiunguntq; aliqui q; a Danubio tria manant flumina:ex quibus Nar secus Apolloniam,Aeas per Lyburniam,& Ister alter a maiori in Istriam labuntur. Quin & Pompo. inquit. Per Istros Istrum qui in pontum labitur & a quo Istria dicitur.probãtq; Colchos fuisse Iasona vsq; Cretam Italiam & Adriam insectatos. qui in traiectu illyrico amissis nauigijs aut spe reditus sublata Polam construxerunt.Volaterra. ait venisse per Istrũ in Sai fluenta,inde Nauportum inter Aemoniam alpesq; orientem. Eustathi. quoq; Theopompum Eratostheneq; defendẽs ait eo tempore quo nauigarunt Argo. Istrum habuisse aditum ad mare Adriaticum,postea præclusum siue mutatũ. Cui adstipulari videtur Põp. Mel. auctor nõ prorsum abijciendus dicens. Amnes autem Aeas,Nar,& Danubius:qui nã dict⁹ est Ister. Sed Aeas secundũ Apolloniũ,Nar inter Pireos & Lyburnos,per Istros Ister emittit̃. Id quoq; Cornelius Nepos padi accola asseruit quib⁹ refragatur Strab.Plius Pap.cap.xviij. in Europea descriptione ait. Istriam ab Istro amne dictã ferunt: quẽ a Danubio in Adriã fluere falso crediderunt. Citatq; verba Pli.cuius nomẽ subticet, ex cap.xvij.lib.iij.qui deceptum inquit fuisse Cornelũ Padi accolam. Nullus siquidem ex Danubio amnis ĩ mare Adriaticũ effunditur. Deceptos autẽ (inquit Plin.)credo,qm̃ Argonauis flumine in mare Adriaticum descendit: nec procul Tergeste: nec iam cõstat quo flumine.Et subdit.Humeris transuectam diligentiores tradunt: subijisse aũt Istro,deide Sao,dein Pãporto (cui nomẽ ex ea cã est) inter Aemoniã & alpes exoriẽti. Strab.ponit Naupõt⁹: sed & Pãport⁹ in quarto. inde Adriaticũ p qd̃ mare nauigasse oñdit Argo.qd̃ repetit Volat.subiũgẽs Dionys.poetã Istrũ dixisse pẽtistomũ.Herod.vero Heptastomũ seu επταρροον,septifluũ.Herod.sane verba sũt ĩ Melp.Ister qnq; ostia habet.nusq̃ alibi.vij.inuent apd̃ Herod. de quo mox.Sed contra Pli.Strabonẽq; ait Istrũ ex mõtibus hyperboreis currentẽ per Scythiã & thraciã diuidi:cuius pars pontũ,pars Adriaticum petit. Sunt qui putant Istrum non solum in pontum:sed etiam Męotida illabi.qd̃ negat Strab.in primo dicens in pontũ dũtaxat fluere.Dionys.lib. de situ orbis secus sentit.Boccat.Pli.sequitur dicens. Sunt qui credunt ex Danubio ramũ progredi qui vocatur Ister: & ab eo Istriã denominari. p quẽ Iason ex Colchis veniens in Adriaticũ nauigio penetratit.qd̃ ridiculum puto.Dicemus itaq; cũ Strab.& Pli.Argo.Istrũ ingressos Saum venisse,inde Nauportum,tandiu Minyis iter peragentibus q̃diu potuere.inde mõtibus nauigationi obstãtibus Argo humeris suppositi sunt:& per proximos colles ipsam portãtes in Istrũ Cisalpinũ seu mauis cũ Pio & alijs in Adriaticũ pelagus deuenerũt. Iasonis autem in Italiã aduentũ quędã circa Ceraunios & Adriam signa ꝓbant.Et in Posidoniate sinu & circa Hetruscorũ insulas errantũ Argo. mõstrãtur indicia.Et planctas petras(de quibus ante)Argo. canit euasisse Hom. Addũt alij Iasona vbi in Illyriam puenit dono tripoda dedisse qui nõ sinebat vrbẽ in qua erat verti in prędã hostiũ. Saus autẽ fluuius q; in Danubiũ labit̃,ab alijs dicit̃ Sauus,a qbusdã Sabus.vñ Strab.in.vij.Naupõto ꝓxim⁹ est flu. Corcoras,qui onera excipit.Hic sane Sabon intrat,sabusq; in Drabon,qui in Noaron penes Segestan:qui Calapi ex mõte Albio fluẽte suscepto ingreditur Danubiũ. Hęc ipsa nauigatio magna ex parte p fluuios in Aquilonem ex Tergesta in Danubiũ cursum habet p stad.circiter mille ac.cc. Apoll. in quarto longiorẽ per Libyã sytes & Sirenas prosequitur nauigationem.quin & Argo.monuerat Chiron vt Orphea licet debilem,vaticinio tamen & cantu prestãtem nauigationis comitem susciperent. Nec enim aliter Sirenas vitare dabatur vt diximus.

Mater Medeę

Multebre votum.

Eluctare.

Ister.

Flu. maximi.

Saus.

Nauportus.

Istro an in Adriacũ sit transitus.

Ire:ratemq; supra:claroq; reposcere cantu
Quã genui.Albano fuit hęc promissa tyrãno:
Non tibi:nil tecum miseri pepigere parentes
Aesonide.non hoc Pelias euadere furto
Te iubet:aut vllas Colchis abducere natas.
Vellus habe: & nostris si qd̃ sup accipe tẽplis.
Sed qd̃ ego quẽq̃ immeritis incuso querelis:
Ipsa fugit:tantoq; (nefas) ipsa ardet amore.
Hoc erat infelix (redeunt nam singula menti)
Ex quo Thessalici subierunt ęquora remi:
Qz nullę te nata dapes:non vlla iuuabant
Tẽpora:nõ vllus tibi tum color:ęgraq; verba:
Errantesq; genæ:atq; alieno gaudia vultu
Semper erant:cur tanta mihi nõ ꝓdita pestis:
Vt gener Aesonides nostra consideret aula:
Nec talem paterere fugam:cõmune fuisset
Aut certe nunc omne nefas: iremus & ambæ
In quascũq; vias:pariter petiisse iuuaret
Thessaliam:& sæui quæcũq; est hospitis vrbẽ.
Sic genitrix similiq; implet soror oia questu
Exululans.famulæ pariter clamore supremo
In vacuos dãt verba notos:dominãq; reclamãt
Nomine.te venti procul & tua fata ferebant.
Inde diem:noctemq; volant:redeuntibus aura
Gratior: & notæ Minyis transcurrere terræ:
Cum subito Erginus puppi sic fatur ab alta.
Vos ait Aesonidę contenti vellere capto:
Nec via quæ superet:nec quę fortuna videtis.
Crastina nanq; dies trucis ad confinia ponti
Cyaneasq; vocat.meminiq; o Tiphy tuorum
Saxa per illa pater:memini venerande laborũ.
Mutandum o socii nobis iter:altera ponti
Eluctanda via: & cursu quẽ fabor eũdum est.

Istri cursus mutatus.

Cornelij erratum.

Naupontus Pamportus.

Ister septifluũ Istri ostia quinq;.

Argoę nauis transportatio

Iasonis in Italiã aduentus signa.

Tripos mirabilis.

Saus flu.

Orpheus itẽ Argon.

Haud ꝓcul hic ingẽs Scythici ruit exit⁹ Istri.
Fundere nõ vno tantum quem flumina cornu
Accipimus. septẽ exit aquis: septẽ ostia pãdit.
Illius aduersi nunc ora petamus & vndam:
Quę latus in ęuum põti cadit. inde sequemur
Ipsius amnis iter: donec nos flumine certo
Perferat: inq; aliud reddat mare: sint age tanti
Aesonide quæcunq; moræ: q̃ sæua subire
Saxa iterum: q̃ Cyaneos perrumpere montes.
Sat mihi non totis Argo redit ecce corymbis.
Hæc ait ignarus fixas iam numine rupes
Stare: neq; aduersis vltra concurrere saxis.
Reddidit Aesonides: & te fidissime rector
Haud vani tetigere metus: nec me ire recuso
Longius: & cunctis redeuntẽ ostendere terris.
Protinus inde alios flectunt regesq; locosq:
Adsuetũq; petunt plustris migrãtibus ęquor.
Puppe ꝓcul sũma vigilis post terga magistri
Hęserat auratę genibus Medea Mineruę.
Atq; ibi deiecta residens in lumina palla
Flebat adhuc: q̃q̃ Aemoniis cũ regibus irets
Sola tamen: nec coniugii secura futuri.
Illam Sarmatici miserantur littora ponti.
Illa Thoantęę transit deflexa Dianæ.
Nulla palus: nullus scythię non mœret eũtem
Amnis: Hyꝑboreas mouit cõspecta pruinas
Tot modo regna tenẽs. ipi q̃q; murmura põti
Iam Minyę iam ferre volunt: vix alleuat ora
Ad seras siquando dapes: quas charus Iason
Ipse dabat: iam nubiferam transire Carambin
Significans: iam regna Lyci: totiesq; gementẽ
Fallit: ad Aemonios hortatur surgere montes.
Insula Sarmaticæ Peuce stat noie nymphæ;
Toruus vbi & ripa semper metuendus vtraq;
In freta per sæuos Ister descendit Alanos.

Soluere in hoc tãdẽ resides dux littore curas:
Ac primum socios ausus sua pacta docere:
Promissamq; fidẽ thalami: fœdusq; iugale.
Vltro omnes læti instigãt: meritamq; fatẽtur.
Ipsa autem inuitæ iam Pallados erigit aras:
Incipit Idalię numen nec spernere diuæ.
Pręcipueq; sui siquando in tẽpore pulcher
Coniugii Minyas nunq̃ magis eminet inter:
Qualis sanguineo victor Gradiu⁹ ab Hebro
Idalium furto subit: aut dilecta Cythera:
Seu cum cælestes Alcidę inuisere mensas
Iam vacat: & fessum Iunonia sustinet Hebe.
Adsunt vnanimes Ven⁹ hortatorq; Cupido.

Cornutus Oceanus. — Cornu. cornutũ fingũt poetę Neptunũ seu Oceanũ propter flumina in mare defluẽtia q̃ videtur esse cornua & rami æquoris. hinc oĩa fingunt cornigera flumina. alij ꝓpter vndartũ sonitus mugitib⁹ boum similes. vt ante dictũ est. Non vno cornu. non vno ostio & alueo.

Istri ostia. — Septẽ. Ephorus (inquit Strab.) credidit Istrũ solum quinq; ostijs constare. Sic Dionys. de situ orbis, & Herod. dicit Istrum fluuiorũ maximũ, quũ quinq; numero fluuij in eum influant qui illum reddunt nauigabilẽ & ingẽtem. Vnus est πορρωτατω: quẽ Scythę vocant Porata, Tiarantus, Ararus, Naxares, & Ordessus. In græco exemplari habetur ραπαρισ και ορδισσος. Alij etiã fluuij ex diuersis regionib⁹ Istrum influũt: qui. lx. numero oẽs in põtum funduntur. sibiq; parẽ semp ostendit. Strab. cum poeta (Hom. dico) vij. dat ostia. quorum maximũ est Hierostoma: ad qd̃ stat Istropolis seu Ister. Per illũ dicũt nauigationem esse ad Peucen. Plin. ca. xij. lib. iiij. ostia Istri nominat. vj. Peuces primum esse ait, secundum dicitur Naracustoma, tertium Calostoma, quartũ Pseudostoma, quitum Borostoma, sextũ Spireostoma. Corruptius nominãtur a Boccat. Nam apud illum primum est Peucos, secundum Varatustoma, tertium Calaustoma, quartum Pseudostomon, quintum Bonostomon, sextum quidẽ Spirebostoma. Septimi ostij nomẽ nõ habem⁹ inquit. vnde fit vt Volat. sex aliquãdo habere dicat. Hermol. apud Pli. legendũ recte monuit Boreostoma quasi os seu ostium aquiloniũ a borea, qui aquilo est. & idẽ monet. iiij. ca. li. v. etiã legendũ ab eodem Borea Boriũ nõ Burion. Ammianus insuper acute simul & erudite Stenostoma scripsit. qd̃ cæteris sit angustius minusq; sepoo eẽ angustus dicitur: a sepoo arcto. Oritur autem ingens iste flu. iuxta Sueuos, & syluam Herciniam ex iugis Arnobi mõtis Rhetios Vindelicos Noricosq; & Pannonas superiores a Sarmaticis mõtibus & Germania seperans. Inde per inferiorẽ Pannoniã & Iazigas Metanastas fluens iuxta Taurinum recipit Saum: & vbiq; nouis crescens flu. per Mysiã superiorẽ fluens nomẽ retinet donec ad præcipites decursus quos vocant cataractas, & Axium Dacię ciuitatem peruenerit. tunc eẽ perdito nomine Ister vocatur: & quum Iodinum illapsus est primã facit sectionẽ. Ponti Euxini. Lęuũ. habito respectu ad vltimũ vt vult Ptol. ostium Istri Thiagolen. quã a Colchis nauigãtes (si Peucen ingredi contendũt) in dextro dicũt latere. Alias enim Colchis redeũtes si inter symplegadas nauigatio est in dextra parte Istrum cum ostijs relinquũt. Modo cancrina non sit ex Argo. seu aliorũ nautarum sessione interpretatio. Amnis. Istri & Danubij. Flumine certo. Saum signat poeta: quem vt diximus Argo. iuxta Taurinum ingressi sunt. Aliud mare. Adriaticũ. s. Sint tanti. Præstat diutius sine periculo declinatis symplegadibus immorari: q̃ in eas festinantes incidere. Tanti. tanti vsus & vtilitatis. Sat mihi nos op⁹ est nos tali exponere periculo i quo perire possunt aliqui. Satis eẽ esse nobis debet si Iphis, Cãthus, Idmonq; interierũt, & Herculis patimur absentiam. Corymbis. Possumus intelligere rostrum nauis: vt dictum est. Rhod. in. v. ostendit Rhombum secundum aliquos dici ab Atheniensibus corymbum. Ignarus. Ideo forsan a Senec. dictũ est. Liquit indocto regimẽ magistro. Cũctis terris. Nam in Asia visus vbi raptũ vellus: in Africa vbi perijt Canthus teste Apol. in Europa vnde ꝓdierat. Vigilis. Epitheton. in quacunq; quis atte magister est vigil cẽ debet. Sarmatici ponti. Secundum Ptol. descriptionem Sarmaticũ mare a Colchide est plurimum remotum qd̃ Austrum versus habet Sarmatiam Europeam: Boream versus habet Daciam & Norwegiam: ad occasum iungitur germanico mari: ad ortũ habet Aorsos longiusq; Hyperboreos. Sed pontum dixit Sarmaticum ad quem protenditur Sarmatia etiam Europea. nam teste Ptol. Sarmatia Europea clauditur mari Sarmatico a Septẽtrione, Germania ab occasu, ab Austro pontico littore & Taurica Chersonneso, sinuq; Carcinitico. Thoantææ. Intelligit Tauricã: in qua colebatur Diana hospitũ cruore honorari solita. In hanc diximus Thoanta Hypsiphiles auxilio liberatũ venisse: qui fuit Bacchi filius. Alter fuit Achaic⁹ teste Democrito: qui draconem domi diu fouit. Is deinde sentiens admodum esse periculosum domi draconem alere, in solitudines protulit: redienq; in latrones incidit: cui in tẽpore serpens cognita pueri voce subuenit. inquit Pli. Narratur & de Aiace Locrensi ꝓ serpentem habuit cicurem & mansuetum: cũ quo bibebat versabaturq;. Hyperboreas. Ad id respicitur qd̃ Apol. de Istro cecinit ex Hyperboreis montibus fluente. Mouit. Licet rigor sit in eis. Murmura. Quo securior esset. Siquando. Siquando opus est corpus cibo foue re vix audent oculos tollere. Carambim. Promõtorium est Paphlagonum inquit Pli. in. viij. de quo ante. Significans. Vt fronte lętior foret. Lyci. Qui rex erat Mariandinorum. Et Aemonios. Legẽdum est ad, vbi & suppositum. Peuce. Insula est a nomine inquit Val. Peuces virginis quam ister compressit. Deducunt alij a Peucis. i. murticibus in eum locum confluẽtibus. Istri filios dicit fuisse Steph. Nig. Helorum & Acteum. Domit. in. v. lib. Syl. Pap. An te septenus habebit Ister & vmbroso circũflua gurgite Peuce. ait Peucen puellam nupsisse Istro. Alanos. Sunt qui alumnos habent. intelligant ergo accolas Istri. crediderim tamen veriorem esse dictionẽ Alanos. Iuuat me Dionys. de situ orbis dicens Istrum multis conualescentem fluminibus spumosum & multa caligine obtectum prope Peucẽn per quinq; ingentes alueos in Euxinum proripi: Qua se ad Boreã reflectit multas ac varias nationes irrigare quousq; ad ostium Mętotidos paludis peruenerit. Nam Germanos primum perlambens Sarmatas deinde secat. Tum vero Getas ac Basternas inundans qui ad Oceanum sunt versi, Dacis facultatem adauget. Neq; minus ad Alanos & Tauros præterfluens omnibus nauigandi facultatem per continentem præstat. Quidam ponũt in Dacia. Ptol. vero in Scythia & Sarmatia Europea locat. ait enim in. vj. Mõtes Scythiæ intra Imaum montem insignes sunt magis orientales: & qui appellantur Alani. & paulopost. Colũt hunc Scythiam omnem versus septẽtrionem prope terram incognitam: qui cõmuni vocabulo Alani Scythæ nominantur, & Suebeni, & Alanorsi. In tertio vero, post Bodinum mõtem Alanum: post Peucinos Basternas Rhoxabanos Anaxobiosq; locat Alanos Scythas. nisi quis dicat Alaunos hic legendum: vt codex ostendit. Pli. tamen & Dionys. maculam facile tollunt legentes Alanos. Alaunus autem est flu. Albionis seu Britanniæ inquit Ptol. & Alana vrbs Noricorum. sed nihil ad rem. Non me ꝑterit Volat. Ptol. citare: quem ait Alanos posuisse in Scythia intra Imaum: quod inficior minime: sed & in Sarmatia constituisse credo. forsan diuersos sensit Alaunos esse alios ab Alanis. Insuper cum Sarmatię meminerit, & Alaniam subiungit recte: cum etiã Mart. dicat. Nec te Sarmatico transit Alanus equo. inuentum forsan prius Alaunos aliquis in Alũnos vertit. Meritam. Dignam cui promissa fides seruetur. Palladis. Quæ virginitatis vincula erant soluturæ Dianæ virgini sacra faciebant quasi veniam implorantes q; e virgineo cedebant consortio: quod nũc Med. Palladi exhibet quũ perpetuam seruarit virginitatem. Idalię. Veneris a nemore Idalio quod est in Cypro dictę. Virg. Qualiter Idaliæ volucres. i. columbę Veneri sacræ. Non spernere. Qd̃ pri⁹ exhorruerat virgo ignium nescia. Pulcher. Iason. Tẽpore coniugij. Tunc enim amantes vt sponsis gratiores sint se maxime ornant, comũt, & perbelle excolunt. Sãguineo. Rubenti cęsorum sanguine tincto. Idalium. Nemus Cypri. Cythera. In plurali insula Veneri sacra in Myrtoo mari, inquit Strab. Virg. Est Amathus, est celsa mihi Paphos: atq; Cythera Idaliumq; nemus. Alcidę. Qui tandem cęlo admissus factus est gener Iunonis. Vacat. Impersonaliter. curę est Herculi aut ocium est. Virg. Et vacet annales nostrorum audire laborum. Hebe. Iunonis filia Herc. vxor iuuentutis dea. Hanc dicunt poculis Iouialibus præfectam cum pudendas partes concidens superis ostendisset officio amotam: cuius loco Ganymedes subrogatus est.

Suscitat affixam mœstis Aeetida curis.
Ipsa suas illi croceo subtegmine vestes

Suscitat. Quã prius curæ agitarant, & in lãguorem extremum traxerant, nuptiæ suscitant. Coronam. De hac ante non pauca tradita sunt. Sunt qui Sisymbria dicant folia ex

Corymbus. — Sarmaticum mare. — Sarmatia europea. — Taurica — Thoas. — Serpentũ gratitudo. — Hyperborei. — Peuce. — Istri filij — Alani. — Istri cursus. — Alaunus. — Virginũ ritus. — Idalium. — Cythera. — Vacat. — Hebe. — Sisymbria folia.

quibus ſponſis coronę fiãt. Cæl. ait Thyrſos vltima acuta dici coronas nuptiales. Gẽmas. Quæ circundabãt coronam & monile. Dicũt & monile illud fuiſſe a Vulcano cõcinnatũ, aliud ab eo qd Hermione peſtiferum datum eſt quo Thebanæ regineno ſine exitio vſæ ſunt Illud tamen datum eſt Argię a Polynice Thebano: poſtremo Eriphyle Amphiarai coniugi. Hęc dona ferentibus exitialia locum prouerbio fecere: vt Aurũ Tholoſanum, equus Seianus. de quibus Gel. & Heraſ. & Cęl. in. 7. Cum virgine. Creuſa. Sic vbi. Ad antiquam Phrygum conſuetudinem reſpicit hæc collatio. In Phrygia ſiquidem Galli Cybelles miniſtri in honorem deę inter ſe ad ſanguinis effuſionem digladiabantur. Inde ſanguine aſtim fluente ad vndas ſe recipiebant deam, deę ſacra, cultros, & vulnera loturi: q mos ad Romanos tranſijt. dictaq; ſunt ſacra hęc aduentia, & peregrina, vt Bacchanalia & Cotyttia. fiebat autem ſacerdotum ad Almonem concurſus: quem dea gratum habebat. Profecti enim Peſſimonte Romani deę ſimulachrum quod docet Vale. Maxi. aduexerunt: cumq; nauis in Tyberis vado hęſitans nulla inde vi hominũ moueri poſſet, acceſſit Claudia virgo veſtalis inceſtus crimen falſo impoſitum repulſura, & ad Almonem vſq; protraxit: in quo deinde ſacerdotes vulnera ſanabãt. Huius Almonis Pap. ita meminit. Eſt locus ante vrbem, qua primum naſcitur ingẽs Appia quaq; Italo gemitus Almone Cybelle Ponit & Ideos iam nõ reminiſcitur amnes. Luc. Et lotam paruo reuocant Almone Cybellen. & Sill. in. 8. Tepidoq; lauãt Almone Cybellẽ. & Ouid. Eſt locus: in Tybrim quo lubricus influit Almo. Et magico nomẽ perdit in amne minor: Illic purpurea canus cum veſte ſacerdos Iunonis dominam ſacraq; lauit aqs. Hic nãq; .xj. Calen. Apriles ſolebat lauari Cybele. Mygdonios. Quales ſunt ſacerdotũ in Mygdonia. Iam. Quæ modo tam triſtis erat. Tedę. Faces quibus vtebantur in ſacris quę dicebãtur Matroa. Ad id reſpexiſſe videtur Val. in. ij. Hinc vnda ſacris hinc ignibus Idæ Vibrat. Quis modo. Quũ abluti lætitiam agũt dolorum obliti. Cruores. Non inconcinnum affert Phil. Beroal. de Cybelles, deęq; Syrię ſacerdotibus paribuſq; ſacris ex Mart. Iuro per Syrię timores. ad quod illud Senec. refero in Medea. Tibi nudato pectore Menas ſacro feriã brachia cultro. Manet noſter ſanguis ad aras. Aſſuefce manus ſtringere ferrum: Charoſq; pati poſſe cruores. Pollux. Paranymphi officio fungitur. Ignem. Quo ſignificabatur amor coniugalis, ardorq; honeſtus. Vndam. Ab hoc videtur (nõ eñ aſſeuero) ad noſtrates conſuetudo manaſſe ſponſum & ſpõſam thalamũq; aqua ſacra inſpergẽdi. Apud Sene. cum Medea vndam iugalem vellet in perniciẽ Glaucę & Iaſonis adhiberi, ad infauſtarum nuptiarum portentum ait. Tibi iactatur triſtis ſtygia ram⁹ ab vnda. Paranymphi loco interdum furię ſuccedebant tędas ſtygias vndamq; proferentes: quas Med. nuptijs interfuiſſe ait Sene. Atram cruentis manibus amplexę facem adeſte thalamis horridę quon

Thyrſi.

Monilia ſuſpecta.

Galli ſacerdo.

Sacra aduẽtitia.

Almo.

Claudia veſtalis.

Matroa ſacra.

Paranymphi munus.

Induit: ipſa ſuam duplicem Cytherea coronã
Donat: & arſuras alia cum virgine gemmas.
Tũ nouus ipleuit vultus honor: ac ſua flauis
Reddita cura comis: gradiẽq; oblita malorũ.
Sic vbi Mygdonios plãctꝰ ſacer abluit Almo
Lętaq; iam Cybele: feſtæq; per oppida tædę.
Quis modo iã ſęuos adytis fluxiſſe cruores
Cogitet? aut ipſi qui iam meminere miniſtri?
Inde vbi ſacrificas cum coniuge venit ad aras
Aeſonides: vnaq; adeunt: pariterq; precari
Incipiunt: ignem Pollux vndamq; iugalem
Prætulit: vt dextrũ pariter vertantur in orbẽ.
Sed neq; ſe pingues tũ cãdida flãma p auras
Explicuit: nec thura videt concordia Mopſus:
Promiſſam nec ſtare fidẽ: breue tẽpus amorẽ.
Odit vtrũq; ſimul: ſimul & miſerat vtrunq:
Et tibi iam nullos optauit barbara natos.
Mox epulas & ſacra parant ſylueſtria lęti
Præmia venatu facili quæſita ſuperſunt.
Pars veribus: pars vndanti deſpumat aheno.
Gramineis aſt inde thoris diſcumbitur: olim
Iſter anhelantem Peucen quo preſſerat antro.
Ipſi inter medios roſea radiante iuuenta
Altius: inq; ſui ſternuntur velleris auro.
Quis nouus iceptos timor ipediit hymenęos?
Turbauitq; thoros: & ſacra calentia rupit?
Abſyrtus ſubita præceps cum claſſe parẽtis
Aduehitur: pfugis infeſtã lampada Graiis
Concutiẽs: diramq; premens clamore ſororẽ.
Atq; hãc o ſi quis vobis dolor: iraq; Colchi
Adcelerate viã: neq; eñ fugit æquore raptor
Iuppiter: aut falſi ſequimur veſtigia tauri.
Puppe (nefas) vna p̃do Phryxæa reportat
Vellera qua libuit: remeat cũ virgine: nobis
(O pudor) & muros & ſtãtia tecta reliquit.

Quid mihi deinde ſatis? nec q̃ro vellera: nec te
Accipio germana datam: nec fœderis vlla
Spes erit: aut irę quiſq̃ modus: inde reuerti
Patris ad ora mei tam paruo in tẽpore fas ſit?
Quinquaginta animę me ſcilicet vnaq; merſa
Sufficiet placare ratis? te Græcia fallax
Perſequor: atq; tuis hũc quaſſo mœnib⁹ ignẽ
Nec tibi digna: ſoror deſũ ad cõnubia frater.

dã meis quales ſtetiſtis. In dextrũ. In nuptijs quum omnia optari fauſta felicia propitiaq; debeant in dextrũ orbem vertuntur: vt in funere: cui nihil cõuenit qd dextrum eſt, in ſiniſtrũ fit cõuerſio. Pap. in. vj. Luſtrãtq; ex more ſiniſtro Orbe rogum. Ergo dextrum dixit ne quid ſiniſtri in coniugio contingeret. Per auras. Malo aras: legere ſup quas pinguis hoſtia cæſa fuit. Candida flamma. Quæ amoris candorem & puritatem ſignaret. Concordia. Signum erat diſcordiæ futurę: vt apud Pap. de flamma diſcordi canitur: quæ Etheoclis & Polynicis cęſorum iras nõdum finitas arguebat. Vtrũq; Iaſona ingratum, & Med. immanẽ. Miſeratur. Qz vterq; profugus & a ſuis deſtitutus. Nullos natos. Qz a parente lacerati ſunt. dicunt Iaſona ex Medea Alcmenũ, Dindymũ, Theſſalum, Mermerum, Pheretẽq;, & Eriopin & Atalantẽ Apimq; ab Aetolo Endimionis filio tandẽ cęſum ſuſtuliſſe. Addunt inſuper Medeam laniaſſe Alcmenum & Dindymũ Theſſalo fugiente. Sunt etiam qui Mermerũ & Pheretẽ recitant a Corinthijs lapidibus obrutos q; munera tuliſſent quibus decepta Glauce Creontis filia cũ domo peruſta eſt. Steph. Nig. ait Corinthi fontẽ eſſe Glaucen a Glauce Creontis, quæ in illum ſe p̃cipitem dedit quum aduerſum Medeę veneficia igneſq; id ſibi p futurum ſperaret. Prępmia ſylueſtria. Non dicas ſylueſtria ſacra. Verubus. Placet alijs veribus legere citantibus Virg. vt dicunt emaculatum. Pinguiaq; in veribus torrebimus exta colurnis. Codices plures vante bus ſeruãt an integriores ſint contendant Alexandromaſtiges. Pars vndanti. Id probat antiquos heroas elixis carnib⁹: & aſſis vſos fuiſſe: licet dicant aliqui nec piſces nec carnes elixas heroum menſis adhiberi ſolitas fuiſſe cõtra Euſtath. Et Seruius in illum Virg. locum, Littore ahena locãt alij: ait. Quibus carnes lauabant non elixabant. Nam heroicis temporibus non veſcebantur elixis. Cæl. ex Poll. & Plut. & Atheneo ſuper his. ij. cap. lib. xv. recenſet multa. Donat. in Virg. vtriſq; videtur ſatiſfacere: quum inquit aquam igni ſolitam imponi vt elixam facerent carnem. Hęc enim coquẽdis carnibus celeritatem p̃ſtant. perinde ac dicat primum paratas dapes elixari, & ſemi elixas aſſari. qd & interdum facimus. In eodem cap. Cæl. ait. ex antiquis pleroſq; carnes tantum mane comediſſe: ſero vero menſę panem adhibuiſſe: qd forte Seruium mouit dicẽtem cœnã ab antiquis non fuiſſe olim actã dignum ideo qui a Beroal. mitius tractaretur. Anhelantem. Summe obnitentẽ laborantemq; ne ab Iſtro cõprimeretur. In nuptijs eminentius ſpõſus ſedebat cum ſponſa: ad cuius latus diſcumbebat Parochus qui auſpex eſt & Paranymphus. Alij interpretantur p̃bitorem conuiuiq; exhibitorem apud Horat. Inuertere pallor tũ parochi faciem. Qui ſpõſę adſidebat amicitia aut ſanguine alteri iunctus erat: cui plurimum deberetur, aut exhiberi pręberiq; deberet. a παρεχω. Velleris ſui. Tapetis vice pelle vtebantur. Vnde Virg. l. Pellibus incubuit ſtratis. de quo ante. Impedijt. Vlt. longa eſt nec ſpiritus iuuamine indiget. Hymenęos. Nuptijs ab Hymeneo Veneris: ſeu vt volunt alij Vranię filio. Quidam dicũt fuiſſe ex Apolline & Calliope genitum, aut Venere & Libero. Sũt qui aſſerunt iuuenem fuiſſe prima nuptiarum die oppreſſum. eius nomen in nuptijs vocari ſolebat. De eo plura paſſim reperies. Sacra calentia. Occulte dicit quæ non potuit honeſte explicare. Abſyrtus. Aduẽtus eſt Colchorum. Subita. Subito comparata. Lampada. Signum erat belli non nuptiarum. Oſi. Interdum ſimplex eſt. aliquando ſi ſequitur. Non fugit. Non ſumus contra Iouem Europes raptorem pugnaturi ſed contra Iaſona Falſi Tauri. In quem Iuppiter mutatus Europẽ Agenoris filiam rapuit: quẽ tamen ſectatus eſt Cadmus. Pap. in Achil. Non tulit inſidias diuum imperioſus Agenor: Mugituſq; ſacros: & magno numine vectam Queſijt Europen aſpernatuſq; tonãtẽ eſt Vt genetum: captam & Scythico de littore prolem Non tulit Aeetes: ferroq; & claſſe ſecutus Semideos reges & ituram in ſydera puppim. Stãtia tecta. Sine bello, agrorum incurſione, ſine vrbium euerſione raptam conqueritur ſed dolo: quib⁹ iniuria fit grauior. Sic Pap. in Achil. Facinuſq; relatum Aſperat Iliacum captam ſine marte ſine armis Progeniem cęli: Spartęq; potẽtis alumnam. Irę modus. Finis. Fas ſit. Repetatur negatio: niſi quis dicat an fas ſit. minatur Græcię exitiũ. Quinquaginta. Argo. quinquaginta cęſis & Argo naue ſubmerſa nõ erit Colchis ſatiſfactũ. Sufficiet placare. Poterũt tm̃ dedecus abolere & dãnũ rependere. Fallax. Qd ſi epitheton eſt græcię: iam videre potes mutata eſſe in illo qd audimus in ore oim haberi, fallaces Ligures, mẽdax eſt Græcia. nam Virg. ait Vane Ligur. & Val. nunc, fallax Gręcia: ſed vtrũq; videtur Gręciæ inditum, ſi hoc admittis qd videtur Plautino iuuari prouerbio, Gręca mercamur fide. i. pecunia pręſenti & numerata: qua minime opus eſſet ſi fides apud eos haberet locum: hoc tamẽ perfidiam arguere non poteſt licet verba, & ſtipulationes ſecludat. Nam ex Auſo. opponitur Punicę fidei. lege Heraſ. in. j. Chil. Quaſſo mœnibus. A fœcialibus poteſt id trahi. Gel. vide.

Lampada. Adſum Paranymphus facem ardentem præferens. Decuit. Ad repetẽdam Aeetę filiam, Solis neptẽ. Fulgere. A fulgogis. Per magiſtros. ſ. it vox Abſyrthi. Trũcis frondentibus. Diodo. ait in. v. Medeam, Iaſona, cæteroſq; Argo. cum aureo vellere repertos, & in littore p̃uentos: nec naues fuiſſe tam ſubito fabrefactas: vbi Aeetes Iphitum Euryſthei: qui Herc. certamina imperauerat fratrem, per ſe vel per ſuos interfecit. verum cęteris auxilio adcurrẽtibus cæſus eſt a Meleagro

In dextrũ orbem vertit.

Iaſonis ex Medea ples.

Glauce.

Veribus.

Elixis antiquitatem Heroes.

Nuptiarũ ordo.

Parochus

Hymeneus.

Europes raptus.

Gręcia fallax.

Paranymphi eſt facem præferre.

Argo. deprẽſio.

Prim⁹ & ecce fero quatioq; hãc lãpada veſtro
Coniugio: primus celebro dotalia ſacra:
Qui potui: patriæ veniam da quęſo ſenectæ.
Quin omnes alti pariter populiq; patreſq;
Mecum adſunt. magni virgo ne regia Solis
Aemonii thalamos adeas deſpecta mariti.

reliquis in fugam versis. Optimus tamē quisq; vulnerat⁹ est, Iason, Laertes, Thespiades Atalante. quos diebus paucis Medea herbis sanauit. Diod. opinionem non sequitur Vale. Pomp. Trog. & pleriq; alij asserunt Iasonem domum redijsse, & a Peliē filijs Thessalia pulsum cum suis Medea a priuigno Medo comitante, quem Med. ex Aegeo susceperat Colchon repetijsse: vbi Aeetan senio confectum a finitimis suisq; impetitum derelictūq; adiuuit: captas ciuitates restituit: auxit imperium: vbi factē sunt multæ grēcorum coloniæ, quibus etiam nomina græca sunt indita. Forma ta sub vno. Id iuuat poesis. Rectius quis diceret arbores in naues vna die cōuersas, q̄ fabrificatas. Flor⁹ in principio secundæ Epitomes ait intra diem. lx. q̄ cēsa fuerat sylua. clx. nauium classem in aochoris stetisse: vt nō arte factæ sed quodam deorum munere naues atq; mutatē arbores viderent. Quid ira. Virg. ait Furor arma ministrat. Danubij. Istri. Ab Axio enim vrbe Daciæ inquit Ptol. vsq; ad Pōtum dicitur Ister: qui est Danubius. Cale. vocat Adubanū. Peucen. Insulam. Vncum. Manū ferreā. diciturq; Harpago: qua dictione frequenter vtitur Sabel. in hist. de gest. Venet. Trabalia. A trabibus. erant enim ingētia tela trabibus ēquiparanda. Tabulata. Trāstra Facies. Species & imago. qd signat Virg. Et plurima mortis imago. & Q uē scelerum facies o virgo effare. Domos. Claustra mōtium. Fratrum. Vētorum. Dextra. s. parte. Reciproca, Reflua. Diuum. Quos habebat inimicos: seu Iunonem vētos ve intelligis. Dotes. Quē solēt vxorib⁹ dari a maritis. Solon dotes sustulit: vt testis est Plut. in vita Solonis. Patris Qui me sibi generum acciuit. Non enī est filiæ sed patris in diligendo viro probanda sententia. Aiūt tamen morem fuisse quondā in Gallia Narbonensi vt mulieres e discumbentibus vnum inter pocula sponsum designarent porrigendo aquam illi quem virum affectarent. Sic Peranum Phœnica Seuani regis generum fuisse factum legimus. Iungā. Non vt Iason carminibus Medeē. Persequar ferro. Armis non carminib⁹. Sata Hydri. Genitos dentibus serpentis Hydrigenas: male fata legitur in cod. Bonon. Victoris eris. Congrediatur mecum Aemonius adulter: qui si vincat illum sequere: me autem si cædā Iasona. Semiuiri. Iasonis. sic Stat. de Paride. Nos Phryga semiuirum, portus & littora circū Argolica, incesta volitantem puppe feremus? Nec myrrha. Sacrē literē testimonio scimus mortuorū cadauera myrrha Myrrhino ve vnguine peruncta fuisse: inde seruabantur diu imputria. adhibebat & mel teste Seruio in. vj. Aeneidos. Nobis quoq; exploratissimū est corpus p̄ciosissimū Christi a Iudeis impie & crudeliter flagellatum fuisse myrrhino delibutū vnguento. sensus est. Non cadet Iason Arabicis vngendus odoribus. Sic non videbis corpus Achiui Iasonis olens Myrrha: sed crinespice & flāmis & sulphure olētes. Apud nō paucas gentes mos inoleuit corpus resina pungendi: vbi primū e thoro surgit. Inde myrheo thymiamate suffundendi. Plin. xv. cap.

Iasonis exit⁹.
Axium.
Harpago.
Trabale facies.
Dotes.
Semiuiri.
Myrrhē vsus.

Tot decuit coiisse rates: tot fulgere tædas.
Dixerat: atq; orans iterum ventosq; virosq:
Perq; ratis supplex vox remigis illa magistros.
Illi aūt intorquēt truncis frondentibus vndās
Quæq; die fuerat raptim formata sub vno:
Et tantum deiecta suis a montibus arbor:
(Quid dolor & veterū potuit nō ira virorū?)
Haud longis iam distat aquis: sequit'q; volātē
Barbara Palladiā puppem ratis: ostia donec
Danubii: viridēq; vident ante ostia Peucen:
Vltimaq; agnoscunt Argoi cornua mali.
Tū vero clamorem omnes: inimicaq; tollunt
Gaudia: tū grauior remis fragor: vt pcul Argo
Visa viris: vnāq; petūt rostra oia puppē.
Princeps naualem nodosi roboris vncum
Adripit: & longa Styrus prospectat abvnda:
Coniugio atq; iterū sponsæ flāmatus amore.
Iamq; alii clypeos & tela trabalia dextris
Expediunt: armant alii picis vnguine flāmas.
Impatiēs tremit hasta moreē: nec lōgius inter
Q̄ qd tela vetet superest mare. vocib⁹ vrgēt
Interea: & pedibus pulsant tabulata fremētes.
Cum subitas videre rates: vibrataq; flammis
Aequora: non vna Minyæ formidine surgūt.
Primus & in puppem deserta virgine ductor
Prosilit: & summa galeā rapit altus ab hasta:
Ense simul clypeoq; micat: nec cētera pubes
Segnius adreptis in littore constitit armis.
At tibi quæ scelerum facies Medea tuorum?
Quis ve pudor Colchos iterū fratrēq; vidēti?
Quicquid & abscissum vasto iā tuta pfundo
Credideras? ergo infausto sese occulit antro
Non aliud q̄ certa mori: seu charus Iason:
Seu frater Graia victus cecidisset ab hasta.
Haud ita sed sūmo segnis sedet æthere Iuno

Haud sinit extrēa Minyas decernere pugna:
Nec nūero qm̄ Colchis nec puppib⁹ æquos.
Ergo vbi diua rates hostēq; accedere cernit:
Ipsa subit terras: tempestatumq; refringit
Vētorūq; domos. volucrū gēs turbida fratrū
Erumpit: classem dextra Saturnia monstrat.
Videre: inq; imū pariter mare ptinus omnes
Infesto clamore ruunt: inimicaq; Colchis
Aequora: & aduersos statuūt a littore fluctus.
Tollitur: atq; intra Minyas Argoaq; vela
Styrus abit: vasto rursus desedit hiatu
Abrupta reuolutus aqua: iāq; omnis in astra
Itq; reditq; ratis: lapsoq; reciproca fluctu
Descendit: trahit hos vertex: hos agmine toto
Gurges agit: simul i vult⁹ micat vndiq; terror.
Crebra ruina poli cælestia lumina laxat.
Non tamen ardentis Styri violentia cedit.
Hortatur socios media inter prælia diuum.
Trāsferet ergo meas in q̄ volet oppida dotes
Colchis? & Aemoni⁹ nobis succedet adulter?
Nec mihi tot magnos inter regesq; procosq;
Profuerit prona haud dubii sententia patris?
An virtus prælata viri est? & fortior ille:
Quē seqt'? iūgā igniferos sine carmine tauros
Sæuaq; Echionii ferro sata persequar Hydri.
Hoc adeo interea spectans de littore pugnas
Amborum victoris eris: iam digna videbis
Prælia: iamq; illud charū caput ire cruenta
Sub freta semiuiri: nec myrrha corp⁹ Achiui:
Sed pice sed flāmis & olentis sulphure crines.
Vos mō vel solū hoc fluctus expellite corpus.
Nō te Aeeta pī generi: aut sol magne pudebit
Fallor? an hos nobis magico nūc carmie vētos
Ipsa mouet? diraq; leuat maria ardua lingua?
Atq; iterū Aesonides iterū defenditur arte

lib. xij. ait myrrham priusq; incidatur Stactē sudare: cuius meminit Plaut. dicens. Tu mihi Stacte tu Cinnamomum odores fragrantissimos. Pap. ij. syl. nominat odores quibus crines arsuri vnguebātur: ne nares nidor grauis offenderet. Quid ergo exequias & pdiga flāmis Dona loquar? mœstoq; ardētia funera luxu? Quid tibi purpureo tristis thorus aggere creuit? Quid Cilicum flores? quid munera graminis Indi, Quodq; Arabes, Pharijq; (palam est) Vidiq; liquores Arsuram lauere comā? q̄ per vidos liquores Stiracē intelligit: cuius memoratur Pli. xvij. cap. lib. xij. a Vida vrbe Syriæ. ait Cēl. contra Domit. Olentis. Ordo erit Non videbis corpus Myrrhino olens vnguēto sed crines olētes pice &c. De Myrrhatis corporibus in Ponto, ita loquitur Syl. in. xiij. Ex hausto instituit pontus vacuare cerebro Ora virum & lōgum myrrhata reponit in æuum. Virg. in vlt. ēnei. ait. Da sternere corpus, Loricāq; manu valida lacerare reuulsam Semiuiri Phrygis & fœdare in puluere crines Vibratos calido ferro, myrrhaq; madentes. i. vnguento myrrhino madentes. sic Semiuirū vocat Styrus Iasona. Flammis. Ignibus antiqui cadauera mādauere ante lignorum struem cupresso interdū decorata armis statuta, aqua deferebantur calida qua cadauer ablutum a pollinctoribus vngebatur. Inde orto gemitu puluinariq; membris repositis stragulisq; & vestib⁹ purpureis aureisq; vndiq; coniectis quidā capulum subibant facesq; auersi subijciebant, galeasq; & quæ vitio fuerant gratiora apud quosdam, apud alios hostem vnum vel plures in pyram mittebāt. Thure insuper odoramentisq; affatim igni effusis in sinistrum orbem ducebāt chorum. In cineres dein cadauere resoluto & flammis quiescentibus: a libitinarijs vinum efferebatur quo cineres lauabant: collectisq; ossibus oleagino ramo aqua pura conspersa qui aderat sacerdos omnes lustrabat: Ilicetq; clamabat. Lege Volat. in fine xxxj. li. Fluctus. A postropha ad vndas. Nōte. Ea exequar quibus cōmendatus me generum Aeeta dignū præstabo. Qua solet. Quū semel defensus fuerit Iaso. arte magica, inuidiose dixit consuetudinem. dico autem semel contra monstra Colchica. Sic pranitatis consuetudinem arguimus aut præsumimus (vt dicitur) si quis malus semel inuentus est. Murmur. Carmen magicum. Virginis vndā. Etsi potest non incurius dicere vndam Peuces virginis, licet ab Istro compressē, malo tamen intelligere fluctus excitatos carminibus Medeē: vt Styrus censebat: cui satis erat cōpta Medeē potestas. Soluitur: effunditq; viros. Virg. est ex. x. ēne. Soluit atq; viros medijs exponit in vndis. Et elata. Videtur Val. Cæsarē vna manu natantē, & altera elata literas tenentem exprimere. Elata dextra. Qua ensem tenebat. Aut illa velit. Codex Bononiensis habet haud vlla: quo falsus datur sensus: ideo malo legere haud nulla, cum hoc sensu, voluissent Colchi succurrere nauib⁹ admotis: sed non potuere. Q̄d aūt alij aut illa velit supponunt, aut vlla, vix verum notāt sensum. Iam tamen. In aquis perituri gestus exprimit qui

Stacte.
Vidi liquores.
Myrrhata corpora.
Iusta antiqua & cremandi ritus.
Ad Cæsaris facin⁹ allusio.

tertiũ immersus perraro nisi mortuus emergit:qd nec facit: inqt Cæl.in. xiiij. cadauer si pulmo detract⁹ fuerit. Hoc retulit Virg. ad naue. Ast illam ter fluctus ibidẽ Torqt agẽs circũ: Seruius per sępius exponit. Abijt. In profundum. Virgine. A cõspectu virginis Med. & amoribus excessit. aut etiam cessit Med. cõtra cuius vires & carmina fluctusqꝫ obnixus erat. Minyas clausos. Talis pugna fit in Isme no ab Hippomedõte, & a Romanis ĩ Trebia.

Peuce in Istro — Strab.in.vij.ait Alexãdrum Philippi filium Peucẽ insulam ad quã Syrmus Triballorũ rex confugerat, nauium pœnuria ingredi nequiuisse: in qua conclusus Alexandri violentię obstitit. Hanc Peucẽ Ister tanq̃ Isthmũ circũlabitur. Sinistrũ. Qd alia respicit ostia versus Boream. Quum socij. Lego cum socijs Colchicis & Albanis, q̃ secuti fuerãt Styrũ.

Statio. — Statione. Stabant illic naues ad tempus: vbi enim hyemant portus dicitur: inquit Seruiꝰ.

Que ꝓ quia. — Aeetius. Aeetę filius. Pugnęq;. Non inelegãter qꝫ nũc causam reddit: vt apud Ciceronem Non solum nobis nati sumus: ortusqꝫ nostri partem patria vẽdicat, partem amici. Inter.s. Arg. & Colchos. Expediant. Explicent. Reputantes. Reuoluẽtes bellorum exitus: q̃ varij sunt & dubij. Vellera. Lego vellere. sensus autem erit: id tempus sufficere ad componendum bellum inter Graios & Colchos his virgine, illis vellere oblato. Componere. Finire. Cõmutet. Vel cõmittat. sic Pap. Miscere cruẽtas Europęqꝫ Asięqꝫ manus: consultaqꝫ bella Iuppiter: & tristes edixit cędibus annos. Datum fatis. Nam Iuppiter id prædixerat: vt visum est in primo, qd Mopsus vates noscere potuit. Item apud Pap. in Achil. dicitur. Fata vetant, ratus ordo deum: miscere cruentas &c. Id sub Agamẽnone factum est. Tũc multi ex Arg. filijs perierũt, Achilles Peleos, Antiloch⁹ Nestoris, Patroclus Menetij. Nauplij Palamedes, Aiaces Telamonis & Oilei filij minor fulmine percussus, maior in furorẽ cõuersus se hectoreo transfodit gladio. Diomedes in exilium abijt. Vlysses a filio cęsus. In illos parentum delicta retorta sunt: in illos fata Iouis se explicuerunt. Rhod. multis explicat ca. xxviij. lib. iij. an iuste plectantur filij ex eoꝫ parentes deliquisse, comperiantur. Aliꝰ raptor. Paris dictus Alexander. Sacri sibi. Male habetur in exemplaribus Bonoñ. Q̃q̃ iura deum est acris vbi conscia. nam pro est dicendum venit, & nisi velis omittere: & ꝓ acris sacri, vt finalis litera sit capitalis. Primordia. Quibus amor intẽsior est. Haud vltra. Ingratitudinis initium est: quæ eo fœdior fuit: quo Medeę beneficium recentius. Seruant. Occultant qd conceperant de prodẽda Med. Timores. Qui amant plerũqꝫ sine causa, interdum non iniuria timẽt. vt enim inquit Ouid. in Herod. Res est solliciti plena timoris amor. Fallicꝫ sinit. Nã vt inquit poeta, quis fallere possit amantem? Et q̃libet. Quantũuis occulta sensit Iasonis & Argo. consilia. Silentes. Qd erat argumentum odij & tędij. Immemor sui. Suę artis & industrię. Sic Virg. de Vlysse. Nec talia passus Vlysses Oblitusve sui est Itachus Et quũ nutrix Med. diceret apud Sen. Abiete Colchi, coniugis nulla est fides, nihilq̃ superest opibus e tantis tibi, respondens Med. inqt Medea superest: hic mare hic terras vides, ferrũqꝫ, & ignes, & deos, & fulmina. Longe. A cęterorum consortio. Me quoqꝫ. Argo. qui tecum multa continue reuoluunt, me plurimũ noctu diecꝫ mouẽt. Fortissima pubes. Pie cõmendat quorum cõsilio se temni conijcit. Liceat. velim nunc vestris interesse consilijs, & audire si verum est me Argo. sociã esse nõ captiuam neqꝫ famulam. Si modo. Parẽthesis est. Fidissime. Ab eo Ias. maximopere cõmẽdat: qd̃ minime inest. Nil vereor. Magna in Med. constãtia: quæ quum dolorem in corde p̃meret mœstitiam dissimulat: & quum plurima timere debeat maxime, nihil tũ formidare asserit. Miserere. Sic Dido ad Aeneam post hospitiũ liberaliter concessum fugam molientem. Miserere domus labentis. Saltem. Si aliter qd̃ postulo totum nequit compleri: vt meus sis semper maritus. His reddere. Quũ tu fidei iuramentũ prestiteris: iure & ex pacto sacro fidelis esse debes. Non autem ab Argonidem queo postulare quum non iurarint. Possunt itaqꝫ & est illis forsan fas me fratri & Colchis reddere. Sed abeant quum tempus erit si velint. Forsan. Recte subiunctum. Nã & Argo. non parũ Medeę debebant: quos vt Iasona voti compotes effecerat. Nõ eadem. Quũ iuraueras. Vnde Sene. in principio Med. Dij cõiugales. & paulopost. Quosqꝫ iurauit mihi deos Iason. Et sunt dij coniugales cõiugiorũ p̃sides Iuppiter & Iuno, ob id dicti Gameliꝰ & Gamelia: ad eos enim sunt qui matrimonij institutionẽ referũt. alij ad Cecropẽ Athenienśiũ regẽ: q̃ ideo dictꝰ vt volũt multi, Diphyes Potestas. Quũ verũ intercessisset cõnubiũ nõ poterat Ias. vxorẽ relinq̃re: & quũ in lege veterũ p̃missus esset repudij libellus, qui ex duobꝰ vnã dixit carnẽ vetera sinceriꝰ reformãs modo repudiũ sustulit. Te mecũ. Quũ separatio locũ nõ habeat. Non sola. Quia & tu furti raptusqꝫ accusaris cum Argo. Oẽs. Qui enim agunt quiqꝫ adsentiunt ad supplicij paritatẽ quęruntur. Impar vrgeris. Vltima tracta sicut i simplice. Par oneri clauęqꝫ capax: quos talibus amẽs Insequtur. in primo Val. Corripuit Auson. compositũ simplice producto. Tris primus par impar habet. Alias. Lõge plures. Maiora. Finge maiores vires ĩgruere: adsum sola illis maior. Vnde apud Sene. quũ Iason pauẽs dixisset, Hinc rex, & illinc est, subiũxit Med. Et hic maior metꝰ Medea. Nulla fides. Es incredulus? Nullis. Tantũ mei in te est meritũ: vt ad grauissimũ debeat impellere periculũ: quin si factis facta repẽdenda sunt, ad scelus. vnde apud Senec. quum Iason dixisset, Quid facere possum loq̃re. ñdit Pro me vel scelus. Nõ metui. Ne legas merui. Tetigisset. Argon. cum alio duce. Possunt. Legunt alij poscunt. Super. Restat, supest. O vtinã. Vtinã te minus amarẽ. Dubitaret. Si amor foret minus intẽsus vehemẽsqꝫ, vacillaret: sed is est qui pro te oñia vult potestqꝫ exequi. Quare. Aposiopisis est cũ hoc sensu. Vtinam amor dubitaret aliquid: quinetiam quare tuus iste pudor nescio qd. scilicet postulat. quo signat

Argonautarũ filiorũ cædes.

Timor amantum.

Medeę dissimulatio.

Dij cõiugales.

Par & impar vlti. longa.

Qua solet: haud illi cãtus: & futile murmur
Proderit: ite rates: & frangite virginis vndã.
Dixit: & intortis socio cum milite remis
Prosilit: ac fluctu puppis labefacta reuerso
Soluitur: effunditqꝫ viros: ipsumqꝫ minantem
Tunc quoqꝫ: & elata quærẽtem littora dextra,
Ibat & arma ferẽs: & strictũ naufragus ensem,
Incipit & remos & quęrere transtra solutæ
Sparsa ratis: mœstas altis intendere voces
Puppibus: ast inter tantos succurrere fluctus
Nulla potest: aut illa velit: quotiesqꝫ ꝓpiquat:
Tũc aliud rursus dirimit mare: iã tamẽ errat:
Iamqꝫ abiit: fundoqꝫ iterum violentus ab imo
Erigitur: sed fluctus adest: magnoqꝫ sub altis
Turbine figit aquis: & tandẽ virgine cessit.
Absyrtus visu mœret defixus acerbo,
Nec quid agat: qua vi portus: & pria capessat
Ostia: qua possit Minyas inuadere clausos.
Quos videt: agnoscitqꝫ tremens: maria obuia contra:
Sęuaqꝫ pugnat hyẽs: totusqꝫ in vertice põtus,
Abscessit tandem: vanaqꝫ recedit ab ira:
Et tanta de clade ratis latus inde sinistrum
Aduersamqꝫ procul Peuces defertur in oram.
Cum socii (gemino nam scinditur insula flexu
Danubii) hac dudũ Minyę Pagasęaqꝫ puppis
In statione manent: illinc Aeetius heros
Obsidet aduersa tentoria Thessala classe.
Impatiens: pugnæqꝫ datur non vlla potestas:
Noctes atqꝫ dies vastis mare fluctibus inter
Perfurit: expediant donec Iunonia sese
Consilia: atqꝫ aliquem bello ferat anxia finem,
At Minyæ tanti reputantes vltima belli
Vrgent & precibus cuncti: fremituqꝫ fatigãt
Aesoniden: Quid se externa ꝓ virgine clausa
Obiiciat? quid ve illa pati discrimina cogat?
Respiceret pluresqꝫ animas: maioraqꝫ fata
Tot comitũ: q̃ nõ furiis: nec amore nefando
Per freta: sed sola sese virtute sequantur.
An vero vt thalamis raptisqꝫ indulgeat vnus
Coniugiis? id tempus enim sat vellere graiis:
Et posse oblata componere virgine bellum.
Quẽqꝫ suas sinat ire domos: nec marte cruẽto
Europã atqꝫ Asiã prima hęc cõmutet erinnys.
Nãqꝫ datũ hoc fatis trepidꝰ supplexqꝫ canebat
Mopsus: vt in seros irent magis ipsa nepotes:
Atqꝫ alius lueret tam dira incendia raptor.
Ille trahens gemitũ: tantis ac vocibus impar:
(Q̃q̃ iura deum: sacri sibi conscia pacti
Religio: dulcisqꝫ mouẽt primordia tędæ)
Cunctatur: mortẽqꝫ cupit: sociamqꝫ pericli
Cogitat: haud vltra sociis obsistere pergit.
Hæc vbi fixa viris: tẽpus fluctusqꝫ quietos
Expectant: ipsam interea quid restet amãtem
Ignorare sinunt: decretaqꝫ tristia seruant.
Sed miser vt vanos: veros ita sæpe timores
Versat amor: fallicꝫ finit nec virginis annos.
Ac prior ipsa dolos & q̃libet intima sensit
Non fidi iam signa viri: nimiumqꝫ silentes
Vna omnes, haud illa sui tamẽ immemor vnq̃
Nec subitis turbata minis: prior occupat vnũ
Aesoniden: longeqꝫ trahit: mox talibus infit.
Me quoqꝫ vir tecũ Minyę fortissima pubes
Nocte diecꝫ mouẽt: liceat cognoscere tãdem:
Si modo Peliacæ non sum captiua carinę:
Nec dominos decepta sequor: cõsultaqꝫ vestra
Fas audire mihi, vereor fidissime coniunx
Nil equidem: miserere tamẽ: ꝓmissaqꝫ serua
Vsqꝫ ad Thessalicos saltem connubia portus:
Inqꝫ tua me sperne domo, scis te mihi certe

se non posse non amare Iasona: nec posse nõ iuuare extremaq; experiri. Tuttor tamẽ est lectio quę recipit: quærit, sine figura. Quinetiã tuus iste pudor quęrit nescio quid. non exprimit aperte pro Iasonis salute se fratrem laniaturum: quod scelus tamen admisit: vt ante dictum: sed nescio quid qd̃ vix sperare posset. habet codex Bonoñ. quęro. qd̃ tolerabitur: si sensu post quid clauso subauditatur est. quęro ꝑ tua salute nescio quid. inde tuus & talis est pudor ad id me impellens. Quondam. Facit amphibologicum sermonem quondam inter adiectiuum & verbum positũ. Haud hoc. Nõ id pater credit. Iam. Vix admisso scelere. Aonijs. Aonum montium in Bœotia. Cũcta pauens. Omnia timens etiam tuta, apud Virgil. Omnia tuta timẽs. quod Heras. inter ꝓuerb. enumerat: is est conscientię stimulus qui mentem euerberat. Nubes peliacas. A recto Pelio ij. fit Peliacus: vt ab ilion ij. iliacus. dixitq; nubes poeta q; cacumini subsideãt. Tempe. In Thessalia sunt loca adprime delectabilia. Viridi. Propter gramẽ virescens & arbores. Sunt nãq; Tempe nemus in Thessalia arborũ densitate & solo viridi amœnissimũ odoris floribus & rosarum varietate suauissimũ. Fumo. Legerem fundo, si codex iuuaret aliquis: nec vt reor sine causa. ad credendum vis non impellat: ratio autem si valida est ꝑsuadeat. Fuit olim Thessalia vndiq; mõtibus circũsepta Olympo Boreã spectante: Pindo occasum: Othry meridiem: Ossa & Pelio iũctis inter se radicibus solis ortum: qd̃ aũt interiacebat ꝑfunditas erat Peneo, Apidano, Onochono Enipheo, & Pamiso diffluẽtibus operta. Sic erat Thessalia stagnũ ingens. fingũt inde poetę Neptunum tridente viam Peneo fecisse: q; ęteros Thessalię fluuios reddit innominatos Claud. ij. de rapt. Pros. Sic quum Thessaliam scopulis inclusa teneret Peneo stagnãte lacus & mersa negaret Arua coli trifida neptunus cuspide montes Impulit aduersos: tum forti saucius ictu Desiluit gelido vertex Ossæus olympo. Carceribus laxantur aquæ: fractoq; meatu Redduntur fluuijq; mari telluśq; colonis. Q d̃ Herculi Seneca attribuit dicẽs. Dirutis qualis iugis præceps citato Flumini quærens iter quondã dedisti: scissa cũ magno ipe tu patuere Tempe: emersa inde fundo Thessalia apparuit. Et qui prius fuerant sine nominib9 cõfusi & stagnũ reddẽtes distincti nomẽ fortiti sunt: quorum Peneus suo nomine retẽto ꝑ ostium vnum idemq; angustissimum inter Ossan & Olympũ in mare labit. Sic & Bœbeis lacus dici cœpit. Quę igit̃ fuerat fũdo inundata Thessalia nemus habet amœnissimũ: & fundo virenti splendidum & delectabile. Ea fuerat nostri meditatio subitaria: quæ si minus accepta est fumo legant alij: forsan quia dictum est. ab Ouidi. in primo Meta. de Peneo Tempe percurrente. Deiectuq; graui tenues agitantia fumos Nubila conducit: sũmisq; aspergine syluis Influit. Ex aquis nãq; instar fumi nebulæ exurgunt: quæ inquit Ouid. tenues & subtiles minus q̃ in alijs locis: densę ex Peneo flu. excitantur. Propterea dicent quibus legere gratius est Tempe lucen-

Tempe.

Thessaliæ mõtes.

Non socios iurasse tuos: his reddere forsan
Fas: abeant. tibi non eadẽ permissa potestas:
Teq; simul mecũ ipsa trahã. nõ sola reposcor
Virgo nocẽs: atq; hac pariter rate fugim9 oẽs.
An fratris te bella mei: patrięq; biremes
Terrificãt: magnoq; impar vrgeris ab hoste:
Finge rates alias: & adhuc maiora coire
Agmina: nulla fides: nullis ego digna periclis:
Non merui mortemq; tuam comitũq; tuorũ:
Vellẽ equidem nostri tetigissent littora patris
Te sine: duxq; illis alius quicũq; fuisset.
Nũc remeãt: meq; ecce nefas & reddere pos-
Nec spes vlla sup. qn tu mea respice saltẽ (sũt.
Consilia: & nimio comitum ne cede timori.
Credidit ardentes quis se tunc iungere tauros
Posse: quis ad sæui vẽturum templa draconis:
O vtinam ergo meus pro te nõ omnia posset:
Atq; aliq̃d dubitaret amor. qn nũc quoq; q̃rit
Nescio qd tuus iste pudor. me ne optie quõdã
Aesonide: me ferre preces & supplicis ora
Fas erat: haud hoc nũe genitor putat: haud dare pœnas
Iam sceleris: dominũq; pati. Sic fata parantem
Reddere dicta virum furiata mente refugit
Vociferãs. qualem Ogygias cũ tollit in arces
Bacchus: & Aoniis illidit tympana truncis:
Talis erat: talemq; iugis se virgo ferebat
Cuncta pauẽs. fugit infestos vibrantib9 hastis
Terrigenas: fugit ardentes exterrita tauros:
Si Pagasas vel Peliacas hinc deniq; nubes
Cerneret: & Tempe viridi lucentia fumo:
Hoc visu contenta mori. tunc tota querelis
Egeritur questuq; dies: eademq; sub astris
Sola mouet: mœstis veluti nox illa sonaret,
Plena lupis: quaterentq; truces ieiuna leones

Ora: vel orbatæ traherẽt suspiria vaccæ.
Procedit non gentis honos: nõ gloria magni
Solis aui: non barbaricæ decor ille iuuentæ:
Qualis erat: cum Chaonio radiantia trunco
Vellera vexit ouans: interq; ingentia graium
Nomina Palladia virgo stetit altera prora.
Quid dubitas: heu dure siles: magnũq; minat̃.
Mœstus at ille minis: & nota Colchidos ira
Hæret: & hic ꝑsens pudor: hinc decreta suorũ
Dura ꝑmũt: vtcũq; tamẽ mulcere gementẽ
Tẽtat & ipse gemẽs: & tẽpora currere dictis.
Me ne aliquid meruisse putas: me talia velle:

FINIS Octo lib. Argo. Valerii Flacci.

tia fumo viridi: licet fumus caliginosus est: quo tamẽ rarior est, & vt cũ Ouid. dicã magis tenuis, eo min9 aeris, cęli, syluarũq; colores iriteruolãs impedit, tollitq; quin fortiori cedens colori, natiuo spoliatur & alium pene contrahit, aut ad odores respicias: quos Arist. fumidã non negat esse exhalationem. Sunt enim vt diximus Tempe odoris floribus rosarum q; varietate perq̃ suauia: sed & soli & arborum viriditate conspicua. Lectio quę fumo habet librorum cõcordia & sensus subtilitate iuuat̃. Nec minus arguta mihi videtur habens fundo. Egeritur. Med. dies & noctes conquerens agebat. Sub astris. Sub dio. Bacchę. Expungenda est dictio Bacchę, & vaccæ substituenda: vbi enim iuuẽcis orbãtur vaccæ gemiscũt trahuntq; suspiria inquit Val. Non gloria magni. Alij habent non more paterni Solis aui. tunc q; sensus is esset. Non ꝓcedit nec conspicitur in Medea decus & honos familiæ, nõ in quã ꝓcedit more Solis aui paterni: q; pulcherrimus est: cum Med. tristis & furẽs pristinum lumen: & oris pulchritudinem non prę se ferret. Quid dubitas. Indecore ꝑfecto & fœdissime interserit carmen istud ante Qualis erat qd̃ admissum sententiam apertam & lucidam Cimmeria caligine inuoluit, insutumq; sensum honestum dedecorat. Erunt forsan quibus paupertinũ & variegatũ iucundius erit palliolũ q̃ vna panno concolore chlamys. misera sane hallucinatio a chalcographis Bonoñ. Venet. & Florent. emersit: quos nostrates hic sectati sunt: vt in primo fuerat vbi Sumat & heu cunctæ quas misit in ęquora gentes, e sua sede disturbatũ dissitumq; spectabatur. Ego Quid dubitas: ante Procedit non gentis honos: aut decentius ante Mœstus & ille minis, locandũ moneo. Nam quis quæso sensus: quę verborum cohęrentia: qd̃ interrogationis genus inter collationem esset: Ordo vero nostri textus sic reformati is erit cum sensu quem admittẽt: vt spero, dilutę auris homines non Myopes nec male affecti. Non procedit decor ille iuuentę in Med. qualis erat quando primũ vellere aureo decora nauẽ ingressa est. hoc si admittis, patentes vt conjicio campi sentibus exertis, magna viæ planities sublata rupium asperitate, & Syrtibus declinatis nauigatio facilis proponitur. Chaonio trunco. Quercum signat. Notum est quercus dici Chaonias a Chaonia Epiri regione: cui nomen Chaon Troianus teste Virg. imposuit. Altera virgo. Erat in Argo naue Palladis virginis effigies ad quã primũ virgo Med. steterat. Quid dubitas. Quia dictum erat Medeam sub dio multa mouere. Med. verba sunt ingementis. Quid dubitas. O Iason dubitas ne victus traharis ad Aeetan, aut quid aliud impellens ad ꝑditionẽ & ingratitudinẽ. Heu dure. Inexorabilis. Magnũq; minatur. Verba fuerunt pauca: & ea intercisa. Inde minat̃ pœnam vel mortẽ crudelẽ Ias. ideo subsequit̃. Mœst9 at ille minis. Nec nimis legere placuit: qd̃ codex Bonoñ. impressum retinet. Hęret. Dubitat: an sit Medeã deserturus, an ꝑter sociorũ consiliũ retenturus. Pudor. Retinere monebat. Argo. decreta dissuadebant. Dictis. Vult Medeam verbis lenire tempore interim fluẽte. Nam vbi opportunitas se obtulisset ꝓpo fuerãt Arg. fratri Medeam restituere. Currere. exigere tempus, & ꝓcurrere. sic dicimus currere annũ. & apud Virgi. Talia secla suis dixerũt currit fusis &c. & Ouid. Decursa nouissima meta est. Meruisse. Propter illud Magnũq; minatur. Poeta ad coronidẽ Argonautica nõ cõscripsit. Nec satis scio an fideliter emendata quæ supersunt posteris reliquerit: in cuius morte (vt dictum est) nos plurimũ amisisse Quintil. testat̃. Ea sunt insignis theologę quę Valerianũ equor metiẽtes notatu digna duximus: in quibus nõnunq̃ cũ sapiẽtibus putamus: interdũ loquitamur cũ audaculis. Ioannes Baptista Pius: homo impense literatus, in adnotationibus posterioribus asserit Codrum Vrceum Bononiẽsem in enodatione quorũdã versuũ nostri poetę, & plerosq; alios non parui nominis grãmaticos fuisse tenebris Valerianis nõ parum deterritos: quo sane dicto super obscuritate maxima nos admonet: & quasi desperandã hoc in mari nauigationẽ ostendit. atq; (vt libere fatear) non semel vnguẽ rodere poeta me compulit: triũq; characterũ q̃uis adiutus codicibus, quibus etiam accessit quartus manu sedula cuiuscũq; fuerit inscriptus, vela pene obuerti: cum tutius regrediendum q̃ male ꝓgrediẽdum videatur. Sunt non pauci qui loca quædam penitus abdita reddidere clariora: sunt qui nota prius fecerũt incognita: & quę tersa inuenerunt loca, reliquerunt mẽdosa. Pomp. Lętus sine duce nõ emersit ex pelago Val. Sabell. perq̃ multa notauit. Quędam Ang. Polit. Bapt. Pius aliqua ꝑfunde rimatus est. Ianus Parrhasius pauca admodum: sed ingeniose deducta. Baptista Egnatius in racemationibus ait se velle integros in Val. Flaccum cõmentarios adseruare. Daniel Caietanus in Medeam Senecæ cõmentarios edidisse asserit. Ipse quoq; a Quintiano poeta grauissimo, oratoreq; consummatissimo Volscum accepi nonnihil in Vale. scripsisse. Horum sane nihil ꝑter iactantiam ad Gallos peruenisse existimo. Optimã itaq; visus sum mihi nauare operam si tantis tenebris lucis aliquãtulum infunderem: quod ne facerem monebat me vię obscurę difficultas, quã intẽtatã caute ab eruditioribus putaui: q; Mercurij lampade illustrata non esset. Dicẽt inuiduli liuore extremo, non nocturnis pallescẽtes chartulis, collectanea esse: inuidiose quoq; ramenta dictitabũt: q; auctorũ innitens sententię non tã mẽtẽ q̃ integros ipsos aduocẽ: quibus in plerisq; nõ inficior. Ęterum diligenter perpendant, si libram ingenij habeant exactam: mensurent si geometrica sint illis instrumenta: considerentq;, modicus ne labor Argo fuerit trabes trabibus contignare ęqualiter: & Tiphy Argo nauem iuste compactam cælo duce inter Cyaneas ductare.

Tempe.

Chaonię quercus.

Currere.

Peroratio cõment.

L. Valerij Flacci:

Credo me mari viam nouam ostentans, nemo nisi volens sequatur: si Scythia displicet, Gades petantur. Nihil enim mea interest an ipse Creta soluēs austrum adeas, an sumptis Dedali alis ad Arctos nouo remigio trāsuoles. Insurgatq; gens barbara si potest Palladiam sectans carinam: sed prouideat, ne Iunonis consilio præuertatur: quæ marinis defunctam periculis tandem cælo collocet. Et hęc sunt quæ doctiorum fornacibus recoquenda, emendandaq; amicorum calamis proponimus. Si recte sensi, ne abijciar inhoneste, flagito: si parum integre (absit Albini venia) & id forsan frequentius putabitur atq; decet: cum multa humanitus contingere soleant: ne maior sit quęso pœna q̄ peccatum: nec ingratus Persarum rex nouus promatur, qui Nauarchum prius corona donatum interfecit. Scio multa Tiphyos contū, Argi dexteram, Lynceiq; oculos exposcere. Si nostra non satis sunt nauigaturis ad reuehendam nauem, ab Vlysse vtres Aeolios mutuētur. Iam quietis optatę signum: ego in casteria remos depono: quos forsan altera vox propediem reuocabit: si vacet attentius intueri quæ cursim transegi.

FINIS Commentariorum Aegidii Maserii Parrhisien. in Argonautica Val. Flacci: quatenus extare ab eo comperta sunt: mille ab eo locis diligentissime reposita: nec paucioribus aliorum auctorum: quos citandos habuit: restitutis: In chalcographia Iodoci Badii Ascensii Ad decimū quartū Kalendas Feb. Anni ad calculum Romanum, M.D.XIX.

Nicolai Buceleti Trambleyensis Parrhisiani ad Aegidium Maserium Parrhi. præclarum bonarum literarum exemplar Hexastichon.

Alma tuum sacro Tritonia pectus oliuo
Fudit: & inde scatet nectar: amoma fluunt.
Te fouet Aegidium quæ possidet Aegida Pallas
In formas tribuens vertere saxa nouas.
Aegidos in silices vertebat corpora terror:
Insolita ex saxis conficis arte viros.

Τέλος.

BIBLIOTECA UNIVERSITARIA DE GRANADA