

pasteleros, referencias (tan sólo una) a plateros, cordoneros, bataneros, calceteros, herradores, canteros, acarreadores, bordadores, dos tintoreros, dos tejedores de seda, dos mayordomos y cinco molineros.

Clérigos fueron anotados doce, escribanos seis, cinco mercaderes, tres barberos, tres procuradores de la Chancillería, tres abogados, tres tenderos, dos oidores, cuatro notarios y referencias (tan sólo una) a sepultureros, camareros, alguaciles, sacristanes, militares, cocheros y secretarios.

De la nobleza serían anotados doce caballeros, cuatro marqueses y dos gentileshombres.

Como puede verse, y estableciendo una comparación con las restantes parroquias, Santa Escolástica resulta de las más numerosas, otra de sus peculiaridades.

#### La estacionalidad

La distribución mensual del número de los fallecidos nos aporta las cifras que constatamos en el cuadro núm. 43.

Mayo, con tan sólo 279 entierros, es el mes más benigno, frente a agosto, que presenta un alza espectacular sobre sus meses antecesores, ya que en él fallecen 860 personas.

La gráf. núm. 39 representa las cifras. Podemos observar que la primavera resulta la estación más benigna: por el contrario, en el verano se produce un alza espectacular, siendo éste y el inicio del otoño el momento más difícil para la población. La entrada del invierno continúa en un descenso, situándose el periodo invernal en valores bajos. La población parece resistir mejor el frío que el calor, pero soportando mucho peor la entrada del primero que la del segundo.

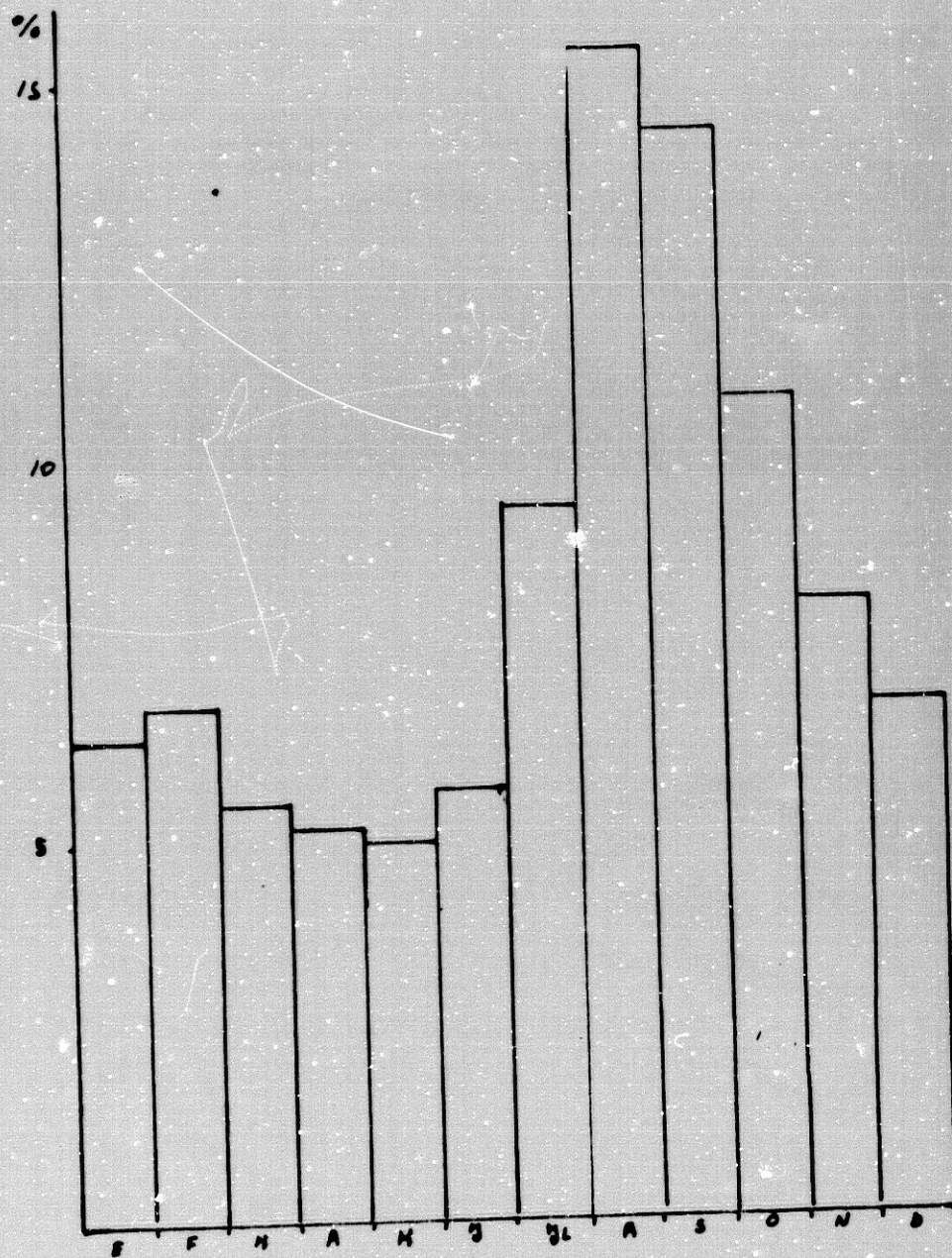

GRAF. 39: Distribución estacional de los entierros

CUADRO 43: Distribución mensual de los entierros

MESES	FALLECIDOS	%
Enero	357	6,4
Febrero	380	6,8
Marzo	307	5,5
Abril	290	5,2
Mayo	279	5,0
Junio	318	5,7
Julio	525	9,4
Agosto	860	15,4
Septiembre	799	14,3
Octubre	603	10,8
Noviembre	451	8,1
Diciembre	380	6,6
<b>Total</b>	<b>5.589</b>	<b>100</b>

#### LAS SERIES INTERRELACIONADAS

La conjugación de las tres series nos permitió ahondar en el comportamiento poblacional de Santa Escolástica.

La gráf. sería la núm. 40. Los bautizados, respecto a los matrimonios, guardan un paralelismo evidente: sin embargo, éste se ve roto al inicio de siglo, momento en el que decae de forma muy brusca el número de bautizados. ¿Por qué? El intentar buscar una explicación resulta muy difícil, máxime cuando en dicho periodo la curva de los fallecidos se halla en los valores más bajos del siglo. Una explicación podría ser la basada en que la mortalidad infantil debió de ser muy severa durante esos años, provocando una verdadera crisis: se trata de una conjetura, pero que podría tener una base sólida en la imprecisión de las anotaciones de Santa Escolástica. La

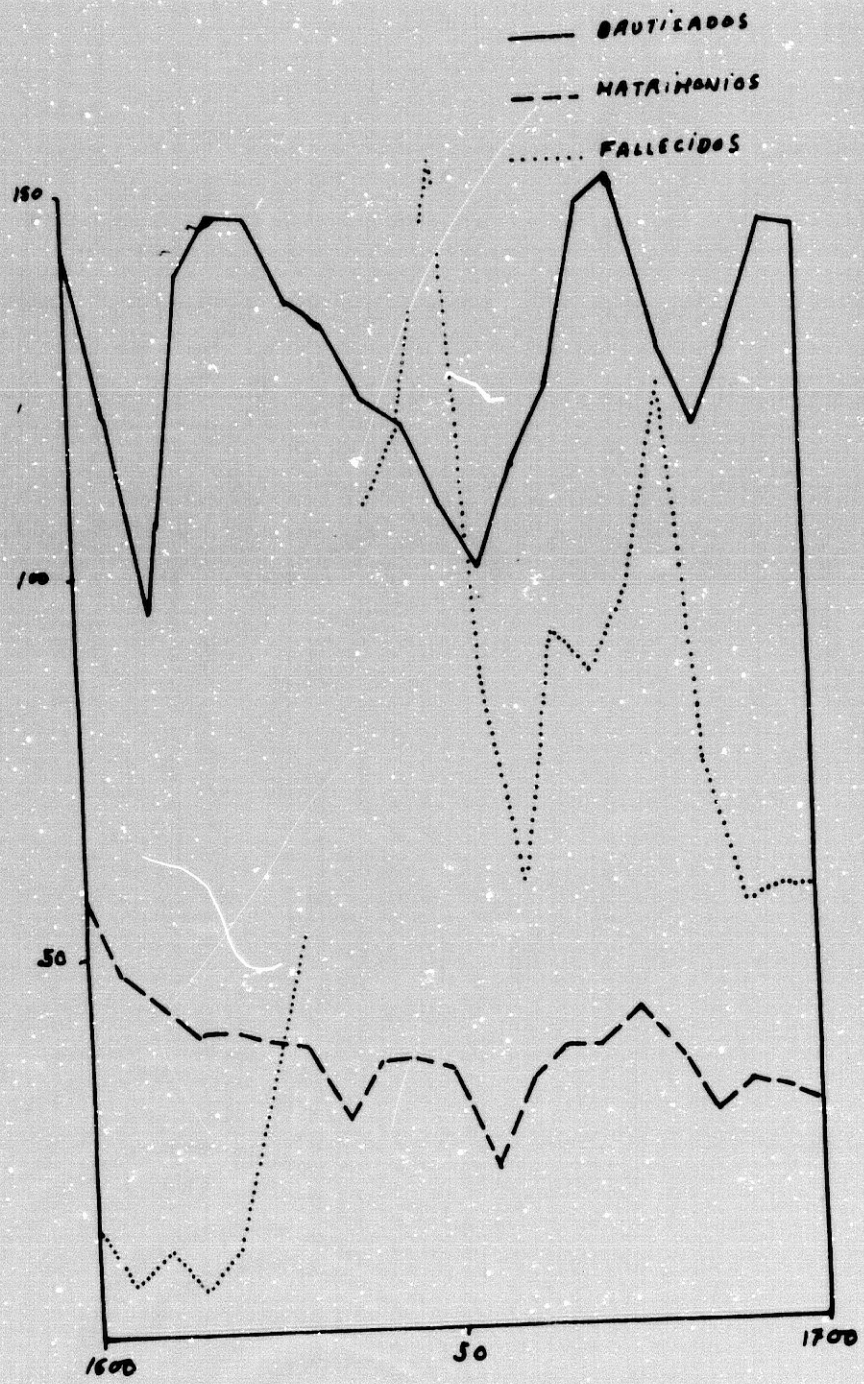

GRAF. 40: La evolución de las series en Santa Escolástica

desidia pudo provocar que muchos niños fallecidos no fuesen anotados, lo cual no quiere decir que no fuesen bautizados. Al estudiar en su momento la serie de los fallecidos ya planteábamos este problema.

Por su parte, en el resto del periodo se puede observar esa sincronización matrimonios-bautizados, con esa pauta común de comportamiento que hace que las regresiones y desarrollos marchen al unísono.

Los fallecidos plantean el problema de las interrupciones de datos. Cuando al inicio de siglo muestran los valores más bajos, podemos apreciar lo elevadas que resultan las otras dos series; por el contrario, causa indudable del descenso de mediados de siglo es la repentina subida de los fallecidos. A la inversa, y en la segunda mitad, observamos fenómenos paralelos.

Las consecuencias y resultados entran dentro de la lógica; la incidencia de unas curvas sobre otras se manifiesta de un modo claro y concreto.

### CONCLUSIONES

La parroquia de Santa Escolástica, por sí sola, podría desanimar al investigador más optimista. Los resultados de su análisis, lejos de ser espectaculares, son más bien desalentadores ante la carencia de datos: las minorías no aparecen salvo en los bautizados, el fenómeno de la inmigración se reduce a cuatro notas, la mortalidad infantil resulta muy imprecisa, etc.

Pero, pese a todo ello, tan sólo se trata de una parroquia más, y de la que afortunadamente podemos conocer cuál fue el número de los bautizados, matrimonios y entierros --si bien estos últimos no en su totalidad--. Y la mera existencia de estos datos ya justificaba la necesidad de su estudio para insertarlos en los restantes realizados.

### III.5. SAN GIL

La iglesia parroquial de San Gil desapareció en el año 1689. Estaba situada en la plaza Nueva, esquina a la calle de Elvira<sup>17</sup>; su lugar lo ocupan hoy en día las casas de la izquierda de la mencionada plaza.

Pese a su desaparición, conocemos abundantes datos acerca de ella. La portada fue trazada por Diego de Siloe en 1555 y realizada por Juan de Maeda. Poseía un arco abocinado decorado con figuras y querubines, así como las cabezas de San Pedro y San Pablo. El edificio tenía una longitud de 41 metros y fue realizado por el albañil Francisco Hernández de Móstoles de 1543 a 1563. Existía una portada lateral que daba a la calle del Pan --llamada así por haber en ella un mesón con tal nombre--; su autor fue Juan Martínez y de ella aún se conservan restos en el Museo de Bellas Artes.

El interior de la iglesia<sup>18</sup> constaba de una gran nave central, con un arco toral y cubierta de madera realizada por Maestre Miguel y Martín de Escobar en 1558. A los lados existían seis capillas hornacinas y dos más en la nave mayor. En el mismo museo se halla parte de la antigua techadumbre. La capilla mayor fue pintada al fresco en 1827 por Francisco de Aranda.

En esta parroquia vivió y murió la pintora D<sup>a</sup> Mariana de la Cueva Benavides y Barrada.

Una vez fuera derribada, se realizaron las casas de la zona baja de plaza Nueva, ensanchándose con ello el espacio urbano.

Su archivo, afortunadamente, no se perdió porque fue trasladado a la inmediata de Santa Ana, siendo refundidas las parroquias. Valga, pues, lo dicho para el caso de esta última en cuanto al buen estado de conservación y las facilidades de utilización dadas.

## LOS BAUTIZADOS

A lo largo del siglo investigado fueron anotados 7.622 bautizados; su media anual es, pues, de 75. La evolución y desarrollo quedan reflejados en la gráf. núm. 41.

Según nos muestra la gráfica, la tendencia en términos generales es a la disminución progresiva; arrancando desde valores superiores a la media, se sufrirán una serie de oscilaciones y altibajos, los cuales harán que en 1642 ya sean inferiores. Esta tendencia continuará a lo largo del siglo y solamente en 1674 sería superada de

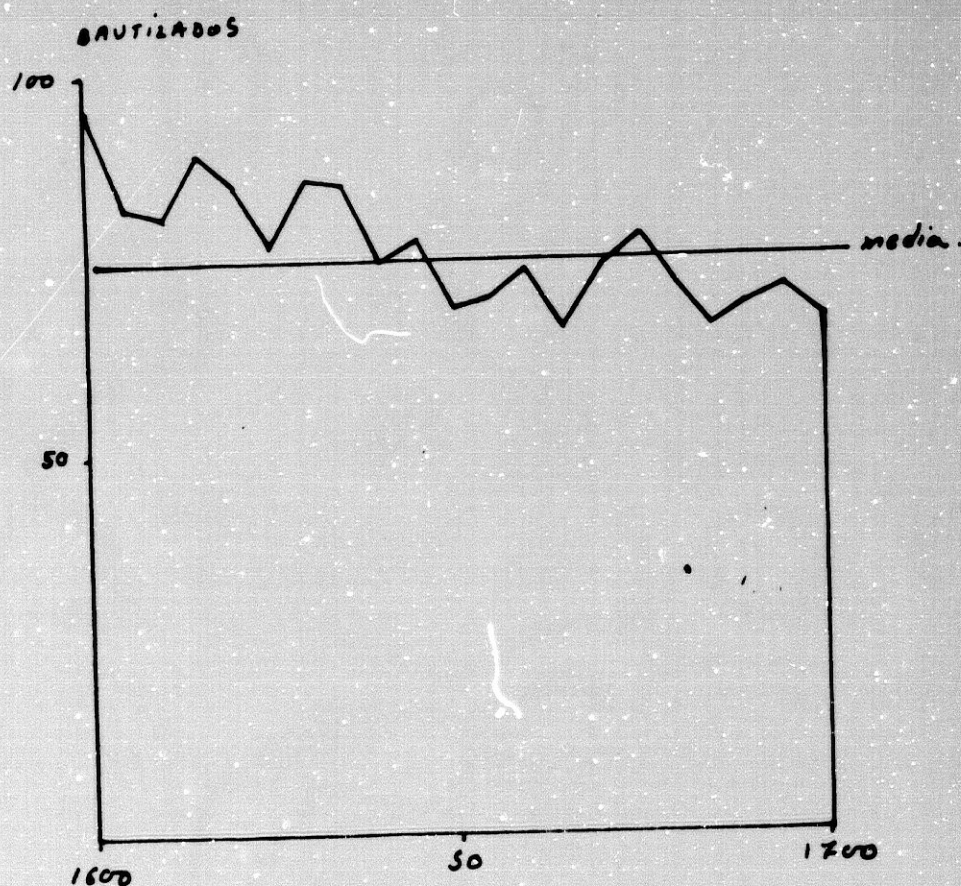

GRÁF. 41: Evolución de los bautizados en San Gil

nuevo la media. Como tónica general, hallamos que no existen grandes altibajos en la curva, sino que el comportamiento es moderado.

Al establecer el periodo base del primer decenio, realizamos el cuadro núm. 44.

CUADRO 44: Los bautizados respecto a la base

AÑOS	BAUTIZADOS	%
1600-10	916	100
10-20	875	95
20-30	819	89
30-40	808	88
40-50	741	80
50-60	720	78
60-70	675	73
70-80	692	75
80-90	693	75
90-1700	683	74

Ninguno de los decenios va a superar al base: es más, todos presentan esa tendencia paulatina a la disminución en la cifra de bautizados. El periodo más bajo de valores será el decenio de 1660-70, frente al primero de ellos.

En la gráf. núm. 42 vemos cómo se produce un 'escalonamiento' decreciente, el cual culmina en el decenio mencionado, una posterior alza, en la que se dieron igual número de bautizados para 20 años, de 1670 a 1690, para finalizar el siglo descendiendo de nuevo las cifras. Como comportamiento general, se confirma esa regresión de bautizados durante todo el siglo.



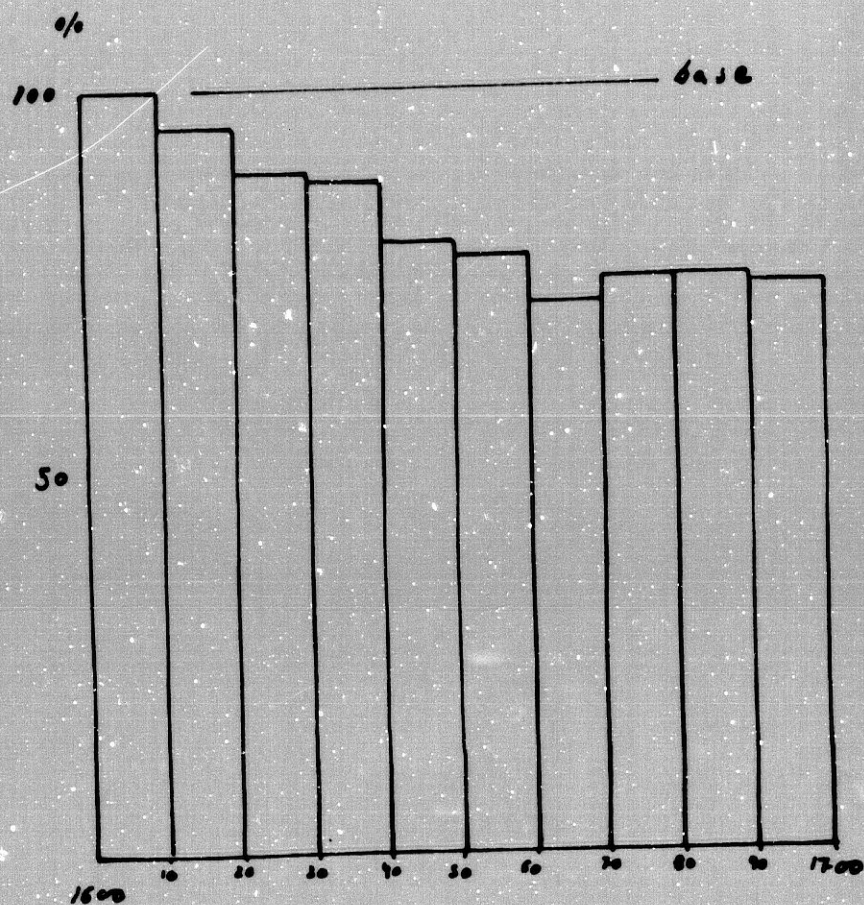

GRAF. 42: Evolución de los bautizados respecto a la base

Datos complementarios a la serie de bautismos

**Los ilegítimos**

Su número global fue de 316; ello representa el 4'1 % sobre el global de bautizados. Su distribución y formulario consta en el cuadro núm. 45.

Como podemos ver, los "hijos de padre no conocido" son --en abrumadora mayoría-- los casos más encontrados; frente a ellos --y dentro del grupo de los considerados ciertos-- tan sólo hubo siete en

CUADRO 45: Los ilegítimos en San Gil

FORMULA	AÑOS				Total
	1600-25	1626-50	1651-75	1676-00	
Hijo de Padres no conocidos	45	36	41	15	137
Hijo de la tierra	15	23	26	18	82
Hijo de la Iglesia	3	6	8	9	26
Sin padre (blanco)		1	4	2	7
Hijo de esclava	6	7	12	8	33
Hijo de es. negra	4	1	3		8
Hijo de moro cauti.	2		1		3
Esclavo/a	6	7	3	4	20
					316

los cuales se ocultaba el nombre del padre. En el caso de San Gil destaca, frente a otras parroquias, el número de hijos de esclava negra, por ser relativamente alto. Como resumen global, encontramos a 252 considerables ilegítimos ciertos; ello supone un 80 % y, por tanto, mayoría absoluta. Por su parte, los dudosos y excluidos poseen valores similares.

#### Los expósitos

Fueron contabilizados 94, lo que representa el 1'2 % del total. En dos casos los abandonados fueron depositados en la puerta de un vecino de la parroquia; en los restantes, o bien no fue así o bien no es mencionado tal hecho.

### Minorías

Hallamos a 40 esclavos, que suponen por tanto el 0'5 %, una cifra realmente baja: de ellos --y considerables minorías-- tres eran moros y ocho negros.

### Índice de masculinidad

El balance general resulta favorable a las hembras por tan sólo 92 criaturas, cifra que, dado el elevado número de bautizados, no es significativa. En porcentajes tendríamos:

Varones: 3.765 (49'4 %)

Hembras: 3.857 (50'6 %)

### Profesiones anotadas

Fueron muy escasas ya que encontramos: un teniente, un alcaide, un caballero veinticuatro, dos jurados, dos "del campo", tres médicos y cuatro doctores.

### La estacionalidad

La distribución mensual del número de bautizados fue la ofrecida en el cuadro núm. 46.

El mes en el cual se realizaron un mayor número de bautizados es marzo, frente a mayo, que tan sólo arroja la cifra de 406.

Si observamos la gráf. núm. 43, extraeremos la conclusión de que la estación en la que nacían más criaturas era en invierno, en especial al finalizar éste, correspondiéndole la concepción en primavera. Precisamente es en esta última cuando menos personas son bautizadas, si bien, superado un gran retroceso, los valores irán as-

CUADRO 46: Distribución de los bautizados por meses

MESES	BAUTIZADOS	%
Enero	711	9,3
Febrero	688	9,0
Marzo	810	10,6
Abril	773	10,1
Mayo	406	5,3
Junio	506	6,6
Julio	612	8,0
Agosto	590	7,7
Septiembre	628	8,2
Octubre	528	6,9
Noviembre	749	9,8
Diciembre	621	8,1
<b>Total</b>	<b>7.622</b>	<b>100%</b>

cendiendo a lo largo del verano. El otoño presenta una leve tendencia a la disminución que, al poco, resulta superada.

#### LOS MATRIMONIOS

Su cifra fue de 2.414; por tanto, se realizaron 23 como media cada año. En la gráf. núm. 44 son representados.

Vemos cómo el inicio de siglo resulta ser el más alto en valores, superando siempre a la media, pese a dos caídas fuertes; en 1642 se igualan las cifras a la media y ya siempre descienden por debajo de ésta. El punto inferior de la curva lo hallamos en 1660: luego vendrán tres intentos de recuperación, dos de ellos en el corto espa-

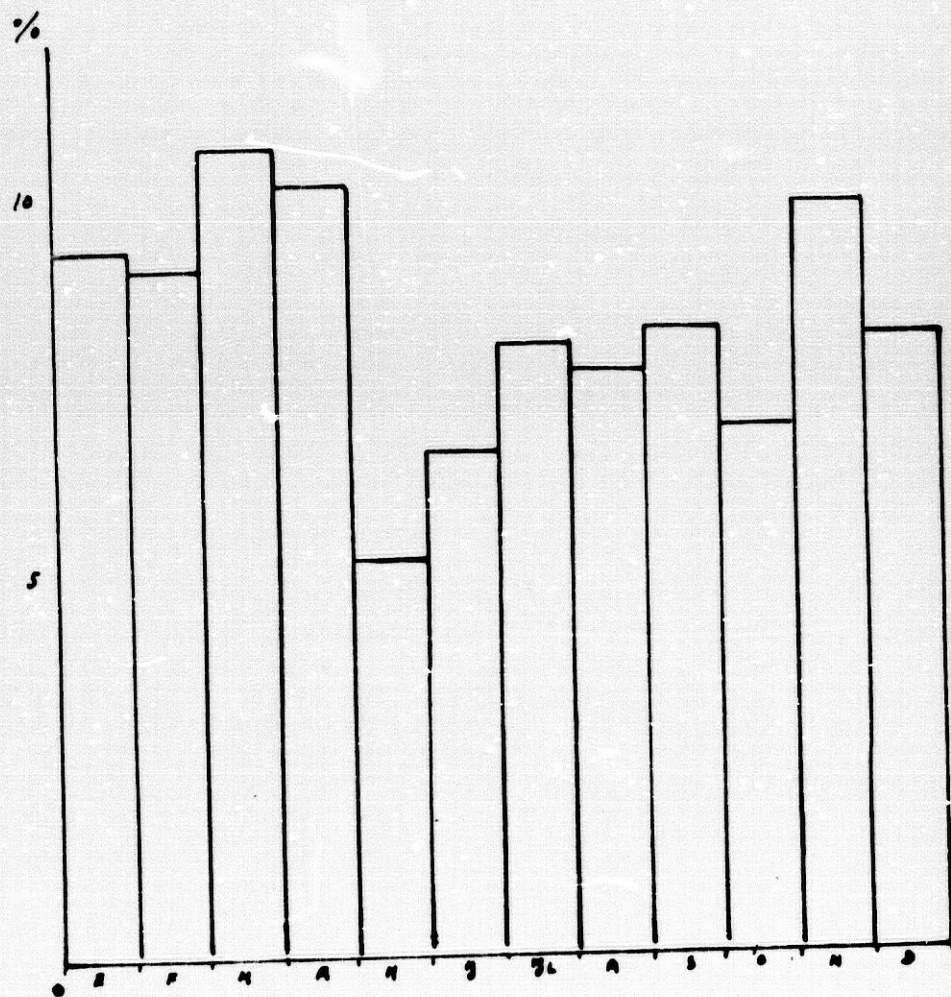

GRAF. 43: Distribución estacional de los bautizados

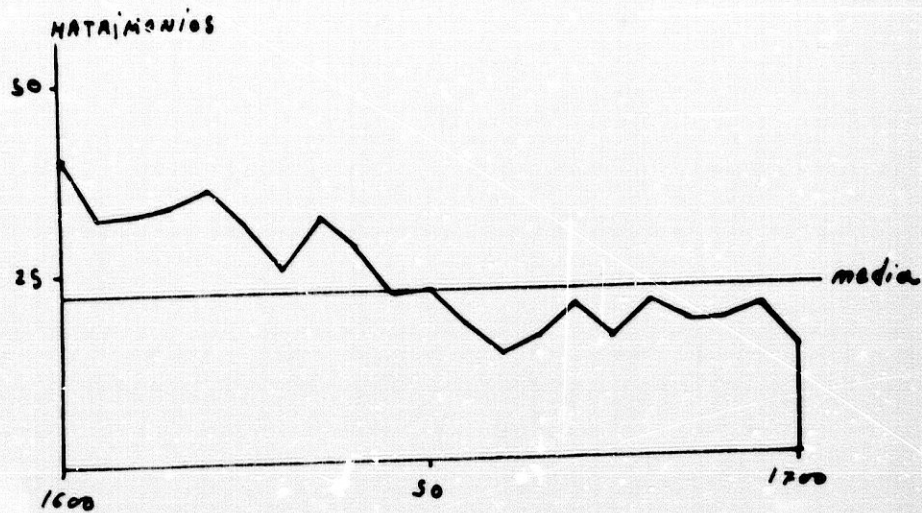

GRÁF. 44: Evolución de los matrimonios en San Gil

CUADRO 47: Los matrimonios respecto a la base

AÑOS	MATRIMONIOS	%
1600-10	372	100
10-20	354	95
20-30	289	77
30-40	307	82
40-50	220	59
50-60	163	43
60-70	182	48
70-80	182	48
80-90	181	48
90-1700	164	44

cio de tan sólo 9 años, y una tercera ya más alejada y que corresponde a los últimos años en estudio, en los cuales, finalizado el siglo, los valores vuelven a decrecer.

El periodo base nunca resultó superado. Véase el cuadro núm. 47.

Los valores mayores se sitúan al inicio de siglo y luego, al igual que los bautizados, emprenderán un descenso paulatino. En la gráf. núm. 45 es comprensible el proceso.

Observando esta gráfica vemos cómo hasta 1640 hubo gran número de matrimonios, pese a un leve descenso de 1620 a 1630, si bien nunca éstos logran superar la base. El decenio de 1640 a 1650 presenta una caída notable, la cual aún se acentúa más en el siguiente periodo. Posteriormente, y durante 30 años, las cifras se estabilizarán --de modo similar al caso de los bautizados-- para descender de nuevo al final de siglo. Globalmente, los matrimonios van a decrecer desde iniciado el siglo hasta su finalización.

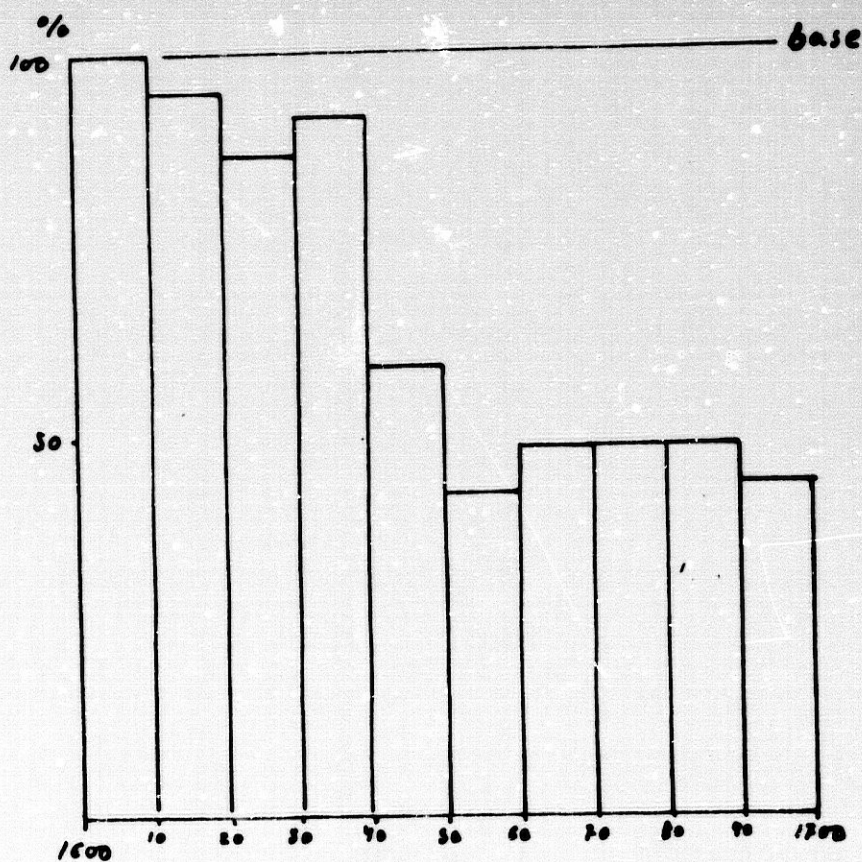

GRAF. 45: Los matrimonios respecto a la base

## Datos complementarios a la serie de matrimonios

### Minorías

Fueron anotados 39 matrimonios de esclavos, que suponen el 1'6 %, siempre realizados entre ellos, de los cuales tres eran berberiscos, dos moros y uno negro. Señalemos, por su curiosidad, que un esclavo procedía de Guatemala.

### Profesiones

Los restos son escasos, ya que tan sólo fueron anotados los siguientes: dos capitanes, cinco médicos, dos relatores de la Audiencia, siete abogados, dos silleros, un almirecero, tres del campo y un sillero.

### La naturaleza de los contrayentes

Del exterior de la ciudad de Granada procedían el 9 % de los contrayentes. Su número total era, pues, de 221. Su distribución es la que recoge el cuadro núm. 48.

De entre los procedentes de Granada, destaca ampliamente la zona de influencia de la Vega y en segundo término Baza-Guadix; por su parte, el Valle de Lecrín, con tan sólo un natural, fue el que menos población aportó.

Andalucía quedaría ceñida a los naturales de Jaén, Málaga y Córdoba, pues las restantes provincias fueron muy inferiores en número.

Para España destaca sobre las demás la región limítrofe de Valencia-Murcia y, por último, los portugueses serían mayoría en el caso de los extranjeros.

La distribución porcentual de cada zona de procedencia sería la que ofrece el cuadro núm. 49.



CUADRO 48: Procedencia de los contrayentes

PROCEDENCIA	Numero
<b>A-GRANADA</b>	
Vega	45
Costa	10
Alpujarra	4
Baza-Guadix	22
Valle de Lecrin	1
Alhama-Loja	7
Otros	2
<b>B-ANDALUCIA</b>	
Almeria	2
Cadiz	3
Cordoba	13
Huelva	1
Jaen	31
Malaga	15
Sevilla	10
<b>C+ESPAÑA</b>	
Asturias-Santander	1
Castilla(vieja)	6
Castilla(nueva)	4
Cataluña-Aragon	2
Extremadura	3
Galicia	5
P.Vasco-Navarra	1
Valencia-Murcia	22
<b>D-EXTRANJERO</b>	
Francia	2
Portugal	5
Italia	
America	1
Africa	3
Europa(resto)	
Otros	
<b>TOTAL</b>	<b>222</b>

CUADRO 49: Distribución de las zonas de procedencia

PRCCEDENCIA	NUMERO	%
Granada	91	44
Andalucia	75	28
España	45	18
Extranjero	11	10
<b>TOTAL</b>	<b>222</b>	<b>100</b>

CUADRO 50: Distribución de los procedentes de Granada

PARROQUIA	Numero
Las Angustias.....	19
Stª. Ana.....	22
San Andres.....	27
San Cecilio.....	4
Stª. Escolastica.....	28
San Gil.....	x
San Jose.....	16
San Juan de los Reyes.....	13
San Ildefonso.....	19
S. Justo y Pastor.....	6
La Magdalena.....	41
Stª. Mª. de la Alhambra.....	2
El Salvador.....	3
San Matias.....	21
Santiago.....	7
San Miguel.....	3
San Nicolas.....	2
San Pedro y S. Pablo.....	11
El Sagrario.....	51
<b>Total</b>	<b>294</b>

Granada, en cuanto a su provincia, supone casi la mitad de los forasteros, seguida --ya con valores muy inferiores-- de Andalucía: posteriormente, España, y ya el extranjero muy lejos de las cifras iniciales.

#### Los procedentes de las parroquias granadinas

Nos encontramos con 294, representando sobre la globalidad el 12'1 %. Su distribución es la reflejada por el cuadro núm. 50.

Las parroquias que más aportarían serían el Sagrario y la Magdalena, las limítrofes se situarían en valores intermedios y, como muy alejadas, San Nicolás y curiosamente Santa María de la Alhambra, por el propio carácter de esta parroquial.

#### El estado civil de los contrayentes

La distribución viene recogida en el cuadro núm. 51.

El mayor grupo, lógicamente, resulta ser el de los realizados entre solteros, seguidos de las combinaciones de solteros/as y viudos/as, y ya muy alejados los de viudos entre sí.

CUADRO 51: Estado civil de los contrayentes

MATRIMONIO	NUMERO	%
Soltero/Soltera	2.148	89
Viudo/Soltera	89	3,7
Soltero/Viuda	140	5,8
Viudo/Viuda	37	1,5
TOTAL	2.414	100

### La estacionalidad

La distribución por meses quedaría establecida como se indica en el cuadro núm. 52.

CUADRO 52: Distribución mensual de los matrimonios

MESES	MATRIMONIOS	%
Enero	237	9,7
Febrero	270	11,1
Marzo	181	7,4
Abril	156	6,3
Mayo	227	9,3
Junio	118	4,8
Julio	191	7,8
Agosto	171	7,0
Septiembre	146	5,9
Octubre	237	9,7
Noviembre	220	10,0
Diciembre	254	10,4
<b>Total</b>	<b>2.414</b>	<b>100%</b>

Febrero, con 270 matrimonios, sería el mes más elevado, frente a los 118 de junio, el inferior. El invierno era la estación más favorable para contraer matrimonio --véase la gráf. núm. 46--, siendo el periodo más abundante; mucho más bajo resultaba el verano y el otoño, si bien en la primavera se produjeron las cifras inferiores, aunque éstas aumentarán de forma espectacular al final de la misma.

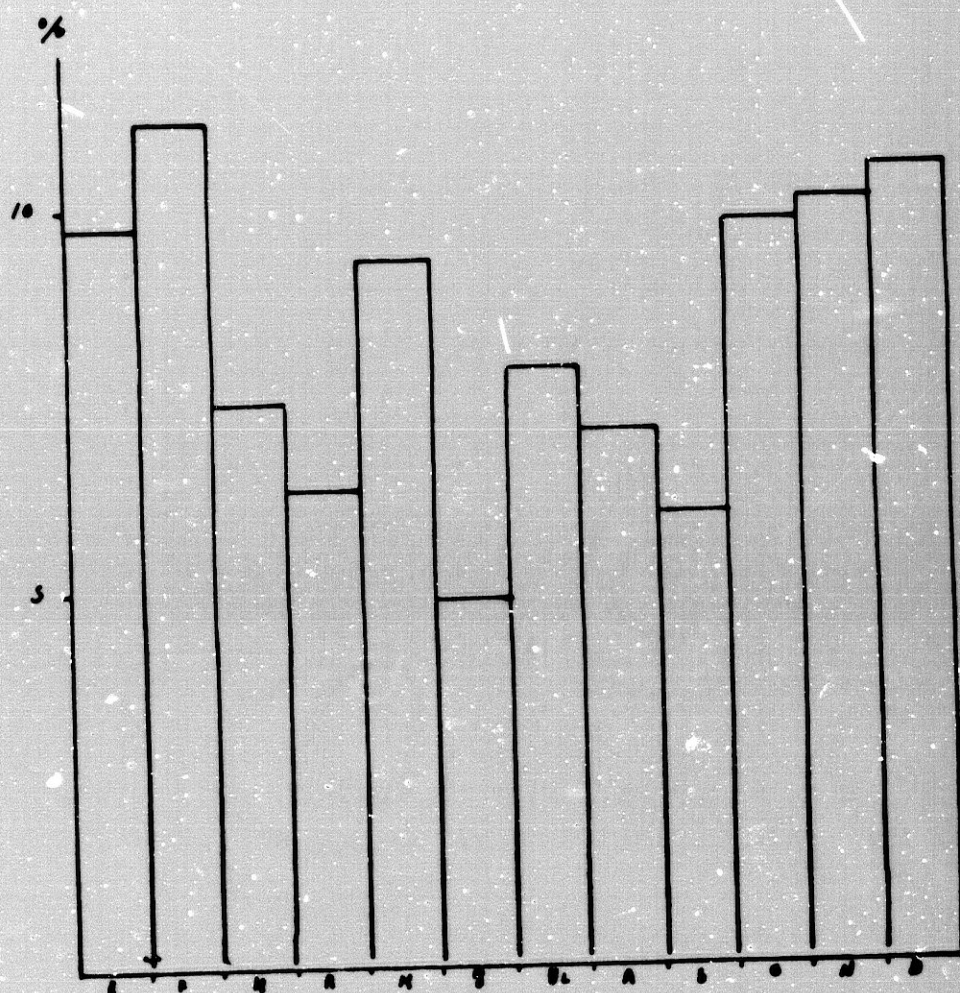

GRÁF. 46: La estacionalidad de los matrimonios

### LOS FALLECIDOS

En la parroquia de San Gil fueron enterrados un total de 5.565 personas; la media anual resultante es de 55. En la gráf. núm. 47 tenemos su evolución.

El momento más benigno para la población fue el inicio de siglo. En éste los valores eran muy inferiores a la media, hallando el mínimo de todo el periodo en el año de 1615; sin embargo, a partir de

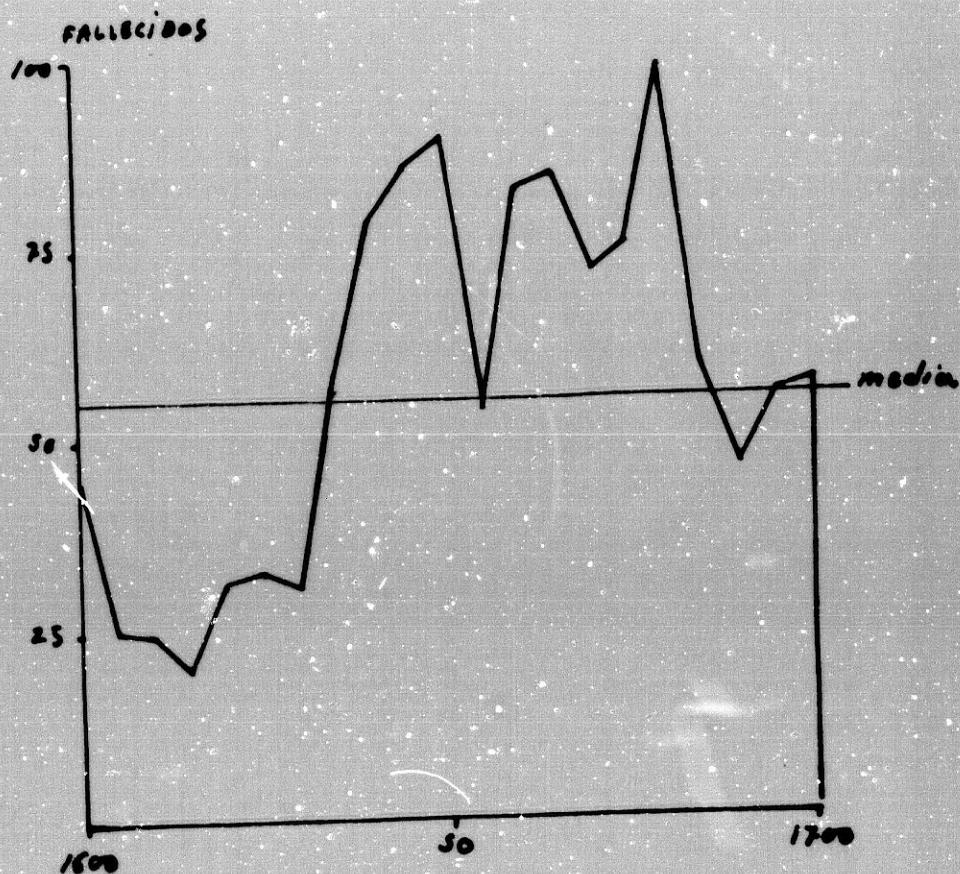

GRAF. 47: Evolución de los entierros en San Gil

1634 se dispara la curva, superando la media y provocando una crisis en los años intermedios de siglo. La recuperación, aunque momentánea, sería importante, pues llegaría a descender por debajo de la media resultante; no obstante, fue efímera, ya que al poco sobrevendrían dos nuevas crisis, la última en el año de 1680 y que sería la más fuerte. Tras ella vendría un mejor momento poblacional, si bien va a finalizar el siglo con una nueva alza de la mortalidad.

El valor base, y su porcentaje en relación a los restantes decenios, sería el recogido en el cuadro núm. 53.

Como vemos, desde el establecido como base, con 300 fallecidos, hasta el decenio de 1670-80, con 871, la diferencia es abrumadora,

CUADRO 53: Evolución de los entierros sobre el valor base

AÑOS	FALLECIDOS	%
1600-10	300	100
10-20	225	75
20-30	323	107
30-40	438	146
40-50	818	272
50-60	720	240
60-70	784	261
70-80	871	290
80-90	529	229
90-1700	557	185

elevándose el porcentaje hasta el 290 % de aumento. Ello da idea de lo fácilmente superable que resulta la base --véase el gráf. núm. 48-- Todos los decenios, excepción hecha de 1610 a 1620, la superan; y de ellos el peor periodo para la población fue el comprendido entre 1640 y 1690, lo cual significa la inmensa mayoría del ciclo estudiado. De entre todas las crisis destaca la de mediado el siglo, entre 1640 y 1650, y en especial la de 1670 a 1680, cuyos valores son tan altos que incluso superan la escala dada.

Debió de tratarse de un siglo muy difícil para la población de San Gil, sujeta y castigada a un periodo muy desfavorable para su evolución demográfica al elevarse de forma tan considerable el número de los fallecidos en ella.

#### Datos complementarios a la serie de fallecidos

##### La mortalidad infantil

Bajo la mención de "niño" o bien "criatura" nos aparecieron 1.072

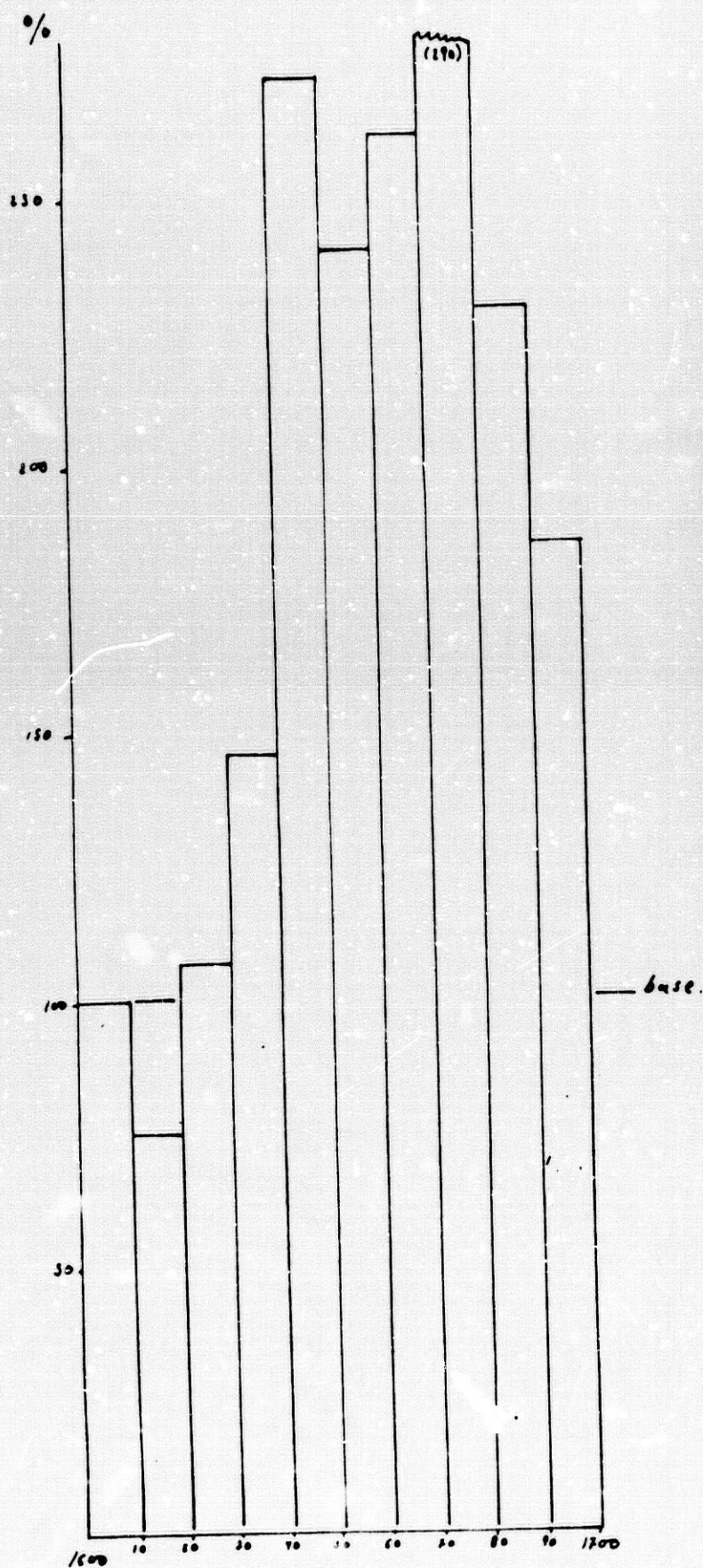

GRAF. 48: Evolución de los entierros respecto a la base establecida



enterrados; ello arroja el porcentaje del 19'2 % sobre el total de fallecidos, una cifra relativamente alta.

### Minorías

Como esclavos fueron hallados 712, es decir, el 12'7 %; de ellos, 19 eran negros --cifra considerable--.

Se mencionó a 109 criados --el 1'9 %-- y 376 pobres, los cuales no podían costear los gastos de entierro: estos últimos representan el 6'7 % sobre el global.

### Las causas de la muerte

No parecía existir un interés manifiesto por expresarlas. En ocasiones (58 casos) se nos hablaba de la peste; asimismo, el término "lo mataron", señalando la existencia de un crimen, aparece mencionado nueve veces.

### Los oficios

El número de anotaciones sobre ellos resulta más amplio que para las restantes series: tres capitanes, diez soldados, quince escribanos, tres presbíteros, una mujer de casa pública, un especiero, dos cerrajeros, una hilandera, dos barberos, dos bodegueros, un maestro y cinco doctores.

### Procedencias

Algunas de sus procedencias fueron anotadas, si bien con un escaso rigor --de ahí que consideremos más fiables las reseñadas en las amonestaciones--. De entre las mencionadas, destaca por su número la de los franceses, ya que fueron enterrados nueve.

### La estacionalidad

El número de entierros por meses viene reflejado en el cuadro núm. 54.

CUADRO 54: Distribución mensual de los entierros

MESES	FALLECIDOS	%
Enero	491	8,8
Febrero	458	8,2
Marzo	370	6,6
Abril	430	7,7
Mayo	397	7,1
Junio	442	7,9
Julio	520	9,3
Agosto	614	11,0
Septiembre	648	11,6
Octubre	274	4,9
Noviembre	335	6,0
Diciembre	581	10,4
Total	5.565	100

Puede apreciarse que el mayor número --648-- corresponde a septiembre y el menor --274-- a octubre, señalándose la curiosa coincidencia de continuidad entre el mes más numeroso y el de menor cantidad de entierros.

En la gráf. núm. 49 vemos la distribución estacional.

El verano y el inicio del otoño son los momentos en que más personas fallecen, con una escala gradual de menor a mayor. El otoño supone el mejor momento, si bien con el invierno se disparan de nuevo las cifras: conforme este último avanza, volverán a decrecer

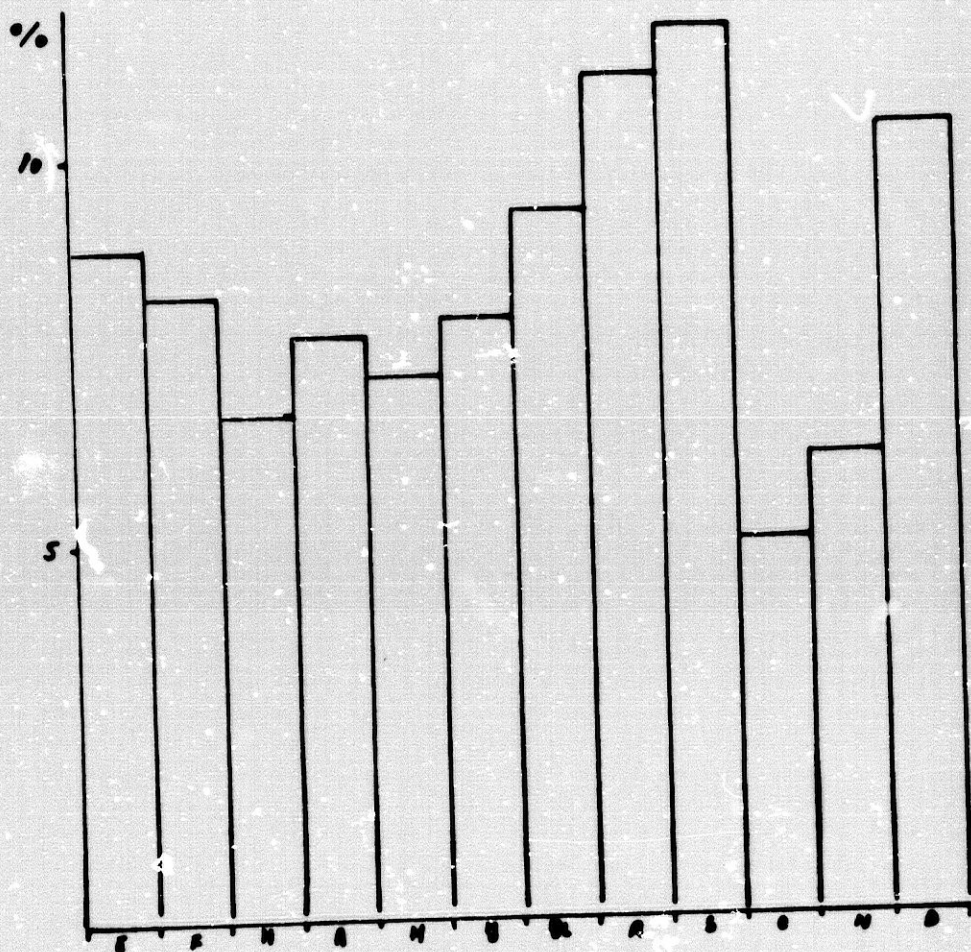

GRAF. 49: La estacionalidad de los entierros

hasta la primavera, que resulta muy favorable para la supervivencia.

#### LA INTERRELACIÓN DE LAS SERIES

La superposición de las series nos permite extraer conclusiones acerca del movimiento poblacional. Véase la gráf. núm. 50.

Las gráficas de matrimonios y bautizados gozan de un paralelismo y sincronización fácilmente constatable. El periodo más elevado se

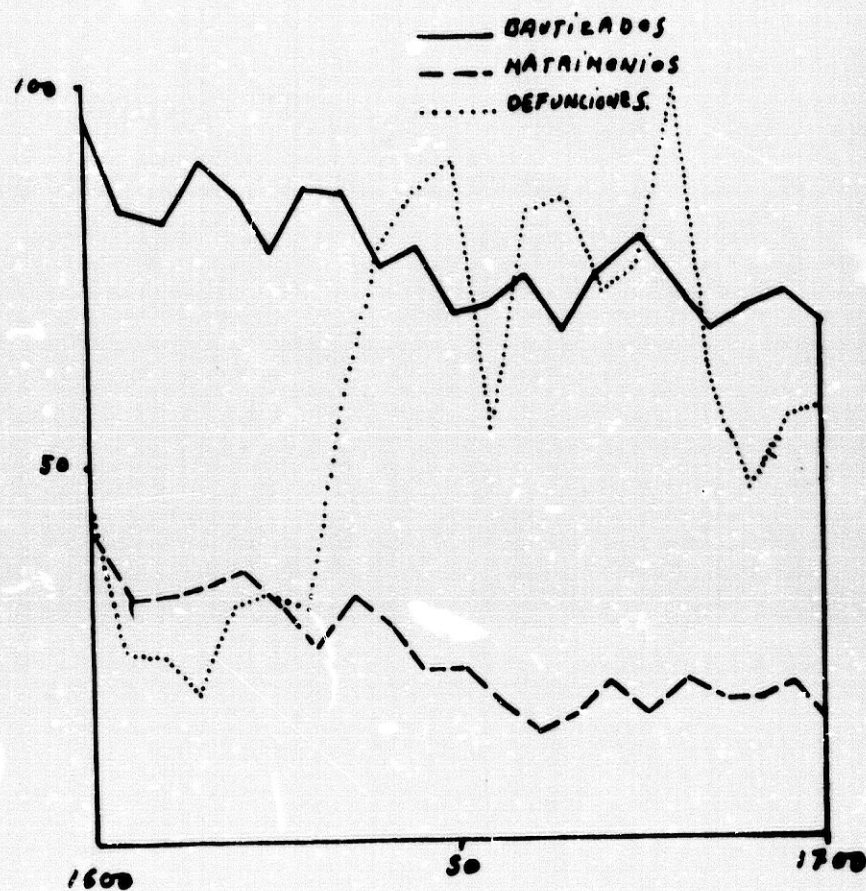

GRAF. 50: Evolución demográfica en la parroquia de San Gil

produce en ambas hacia el comienzo de siglo, luego se registra ese bache de mediados de siglo, la leve recuperación posterior y el definitivo descenso final.

Los fallecidos evolucionan con una pauta de comportamiento diferente, si bien afectan directamente a las otras dos series. Así, cuando su número resulta muy bajo, las otras dos curvas se hallan en valores altos; por el contrario, su alza es la causante del retroceso manifiesto que se observa y de ese bache ya citado de mediados de siglo. Como puede comprobarse, el mecanismo resulta siempre invertido entre las dos curvas. Ello es lógico, y en especial resultante constatable a partir de la segunda mitad del siglo, si bien ya

parece perder capacidad de respuesta a las crisis sucesivas conforme éstas se van produciendo en el transcurso del siglo.

### CONCLUSIONES

Pertenece la parroquia de San Gil al grupo que podríamos clasificar como "intermedias". Situada en el núcleo central de la población, se caracteriza por su similitud a las colindantes, en especial a la de Santa Ana, en la cual por los avatares históricos se vería incluida.

Como rasgos peculiares, habría que destacar su alta tasa de ilegítimos, el elevado porcentaje de esclavos hallados, así como la peculiar evolución de la curva de los fallecidos, la cual sufrió una de las alzas más violentas encontradas en las parroquias. Por el contrario, resalta la escasez de datos en hechos tales como la inmigración.

III.6.  
SAN ILDEFONSO

La iglesia de San Ildefonso fue erigida como parroquial en el año de 1501<sup>19</sup>, comenzándola en 1553 el albañil Cristóbal Barreda. Está situada al exterior de los muros de la ciudad, cercana a la puerta de Elvira y al aljibe de Rabadasif, el cual pertenecía a una mezquita de igual nombre.

La portada<sup>20</sup> fue realizada en los años de 1554 al 1555 por Juan de Alcántara y según traza de Diego de Siloe, con columnas corintias y arco semicircular, relieves y cornisa superior. A la izquierda se alza una torre con decoración de azulejos. El interior es de tan sólo una nave con cinco capillas laterales en cada banda. Las numerosas obras de arte --entre ellas una Inmaculada de Mena-- fueron desapareciendo por traslado a otras iglesias o bien por su venta, si bien existen todavía realizaciones de suma importancia, ya que fueron hechas por autores tales como José Risueño, al que pertenecen una Virgen con el Niño y un San Antonio Abad, o Diego de Mora, autor de la Virgen de las Mercedes.

Destaca el retablo de la capilla central, con todo su barroquismo sobrecargado, siendo en éste donde mayor número de tallas de Risueño se encuentran.

En esta parroquial fue bautizado en 1601 Alonso Cano y en 1610 el pintor Pedro de Moya.

Algunos autores consideran esta iglesia como del grupo del Albacín; sin embargo, habría que considerarla más como integrante de la periferia, alcanzando sus límites a las poblaciones de Jun y Pulianas. Ello explicaría su alto número de feligreses, por la magnitud de su extensión jurisdiccional.

Hoy en día podríamos considerarla como unida a San Andrés, ya

que es tan sólo abierta para el culto, no realizándose en ella las labores parroquiales, sino en la primera.

Su archivo se encontraba desordenado debido a una serie de obras que, realizadas en el templo, implicaron el traslado de éste. Por ello, fueron utilizados microfilmes<sup>21</sup> para efectuar la investigación correspondiente a esta parroquial, lo que posibilitó la lectura de los libros, si bien ésta no fue todo lo fácil que cabría esperar porque los textos estaban deteriorados en bastantes ocasiones. De otro lado, es de agradecer las facilidades prestadas por la Curia para la utilización del material microfilmado.

#### LOS BAUTIZADOS

El número total de bautizados en San Ildefonso a lo largo del siglo XVII fue de 24.311. La serie resulta completa, excepto el año de 1633, del cual no poseemos datos. La cifra es enormemente elevada, pues la media anual sería de 243 bautizos. En la gráf. núm. 51 se refleja su evolución. Hemos de advertir que el trazo debió de ser iniciado marcando en la escala el número de 50 bautizados como cifra inferior, ya que, de no hacerlo de este modo, la gráfica superaba el formato presentado.

Puede apreciarse en esta gráfica que la evolución resulta perfectamente diferenciada en la división del siglo: hasta 1650 las cifras son inferiores a la media, con el momento de 1610 como inferior en número de bautizados de todo el siglo y un segundo bache de menor cuantía en 1648. A partir de esta fecha se produce un alza espectacular, superándose la media en el año 1664 y continuando en línea ascendente hasta 1672; el retroceso posterior no reviste importancia al ser comparado con el inicio de siglo, para posteriormente volver a aumentar la cifra. En 1690 fue superada la cifra de los 300 bauti-

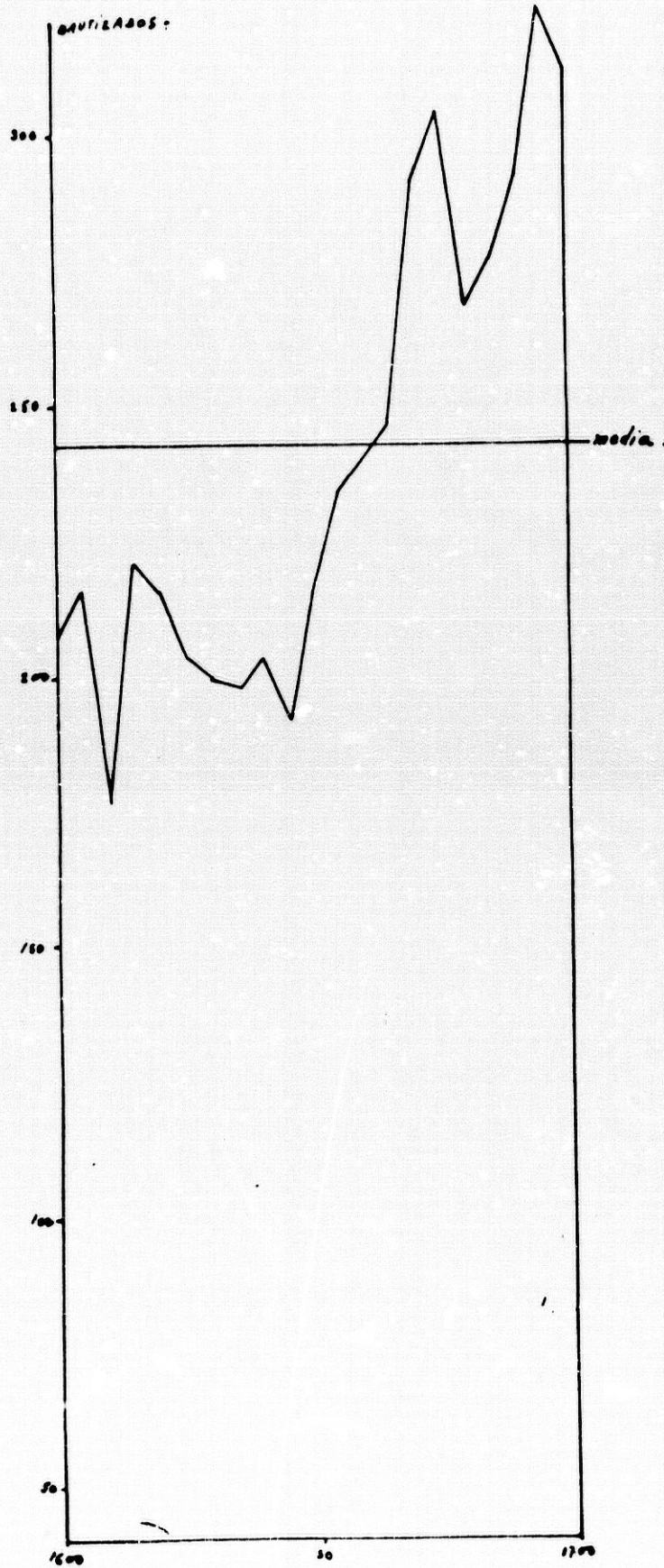

GRAF. 51: Evolución de los bautizados en San Ildefonso



zados anuales, los valores más altos de todo el siglo, cerrándose el ciclo con un leve descenso.

Estableciendo el primer decenio como base, las cifras resultantes serían las consignadas en el cuadro núm. 55.

CUADRO 55: los bautizados respecto a la base

AÑOS	BAUTIZADOS	%
1600-10	2.177	100
10-20	2.184	100
20-30	2.022	92
30-40	1.815x-	83
40-50	2.050	94
50-60	2.404	110
60-70	2.781	127
70-80	2.863	130
80-90	2.838	130
90-1700	3.177	145

x-falta un año.

La base inicial es reiterada en el decenio comprendido entre 1610 y 1620, es decir, su inmediato. Luego sería superada a partir de 1650, alcanzando el último de ellos la diferencia mayor encontrada. Por su parte, el periodo de 1630-40 es el resultante inferior de cifras.

La gráf. núm. 52 refleja cuál sería esta evolución.

Vemos en esta gráfica cómo la base es igualada en veinte años, inferior en treinta y superior en cincuenta. Existe un cierto bache anterior a la mitad del siglo para posteriormente superarse los valores de un modo paulatino y en crecimiento constante a lo largo de la segunda mitad del siglo objeto de nuestro estudio.



GRAF. 52: Los bautizados respecto a la base

Ateniéndonos a la cantidad de los bautizados, la población de San Ildefonso iría creciendo en número, algo inusual comparado al resto de las parroquiales. De otro lado, hay que considerar que las cifras resultantes son elevadísimas en relación con otras parroquiales.

#### Datos complementarios a la serie de bautizados

##### Los ilegítimos

El número total con el que nos encontramos fue de 1.484, cifra que por sí sola resultaría muy elevada pero que en una comparación al volumen global de bautizados se reduce al 6'1 % de porcentaje.

Las fórmulas empleadas y su distribución figuran en el cuadro núm. 56.

Destacan las menciones de "hijo de la tierra" y a continuación la de "hijo de la Iglesia". Estas dos fórmulas por sí solas van a suponer la mitad de las restantes. Otro hecho significativo estriba en que el número de los considerados ciertos supone el 77 % sobre el global, con lo cual los dudosos y excluidos quedan muy reducidos.

##### Expósitos

Se nos presentan 267, lo que supone el 1'1 % del global de bautizados. En esta parroquial resultaba usual el que se encontrasen los abandonados a la puerta de los vecinos, especificándose en las fórmulas este hecho, frente a la nula referencia del carácter de "expósito".

##### Esclavos

Su número anotado fue de 158, que representa el 0'6 % del global

CUADRO 56: Los ilegítimos de San Ildefonso

FORMULA	AÑOS					Total
	1600-25	1626-50	1651-75	1676-00		
Hijo de la Tierra	104	86	118	221	529	
Hijo de la Iglesia	32	46	90	115	283	
Hijo de la Merced	3	15	8	9	35	
Hijo de (blanco)	7	41	20	43	111	
Hijo de padres no conocidos.	80	52	38	29	199	
Hijo de Criada	6	4	2	12	24	
Hijo de Esclava	12	15	21	13	61	
Hijo de Cautiva	10	16	20	14	60	
Hijo de Esclava mora.	2	1		2	5	
Adulto/a	9	6		4	9	
Adulto cautivo.	6	8	4	1	19	
Adulto berberisco esclavo.	13	2	6		21	
Adulto esclavo.	19	23	34	42	118	
				<b>TOTAL</b>	<b>1.484</b>	

de la población, un índice realmente bajo. De ellos, son veintiuno los berberiscos adultos bautizados. Por otra parte, existen nueve casos en que tan sólo se hace referencia a la condición de adulto, sin mencionarse que fueran esclavos.

#### Profesiones anotadas

Las referencias más directas que encontramos acerca de las profesiones de los padres estaban relacionadas a trabajos en labores agrícolas --lo que reafirma el carácter de barrio periférico--, unidas a otras actividades tales como las de cordeleros, mesoneros...

Por lo que respecta a otros sectores profesionales, son más escasos los datos, hallando en ocasiones algunos médicos o escribanos.

#### El índice de masculinidad

Del global de bautizados --24.311--, corresponde a las hembras el 51'2 %, es decir, una cifra de 12.447, siendo los varones por tanto 11.864 y dándose, en consecuencia, una diferencia de 583 en favor de los primeros.

#### La estacionalidad

La distribución mensual de las cifras es la que se recoge en el cuadro núm. 57.

Destaca el mes de diciembre por ser el de mayor número, frente a los bautizados en noviembre, que resulta el inferior, siendo curioso observar cómo dos meses continuados entre sí arrojan la di-

CUADRO 57: Distribución estacional de los bautizados

MESES	BAUTIZADOS	%
Enero	2236	9,2
Febrero	2140	8,8
Marzo	2213	9,1
Abril	2115	8,7
Mayo	1920	7,9
Junio	1970	8,1
Julio	1823	7,5
Agosto	1993	8,2
Septiembre	1872	7,7
Octubre	1944	8,0
Noviembre	1799	7,4
Diciembre	2286	9,4
<b>Total</b>	<b>24.311</b>	<b>100%</b>

ferencia mayor.

Su distribución sería que representamos en la gráf. núm. 53.

Se observa una distribución muy regular, sin grandes altibajos. El invierno resulta la estación con mayor número de bautizados, reduciéndose las cifras a lo largo de la primavera y alcanzando el verano los valores inferiores. Posteriormente, se produce una nueva alza en el otoño, pero no presentándose en ningún caso altibajos fuertes.

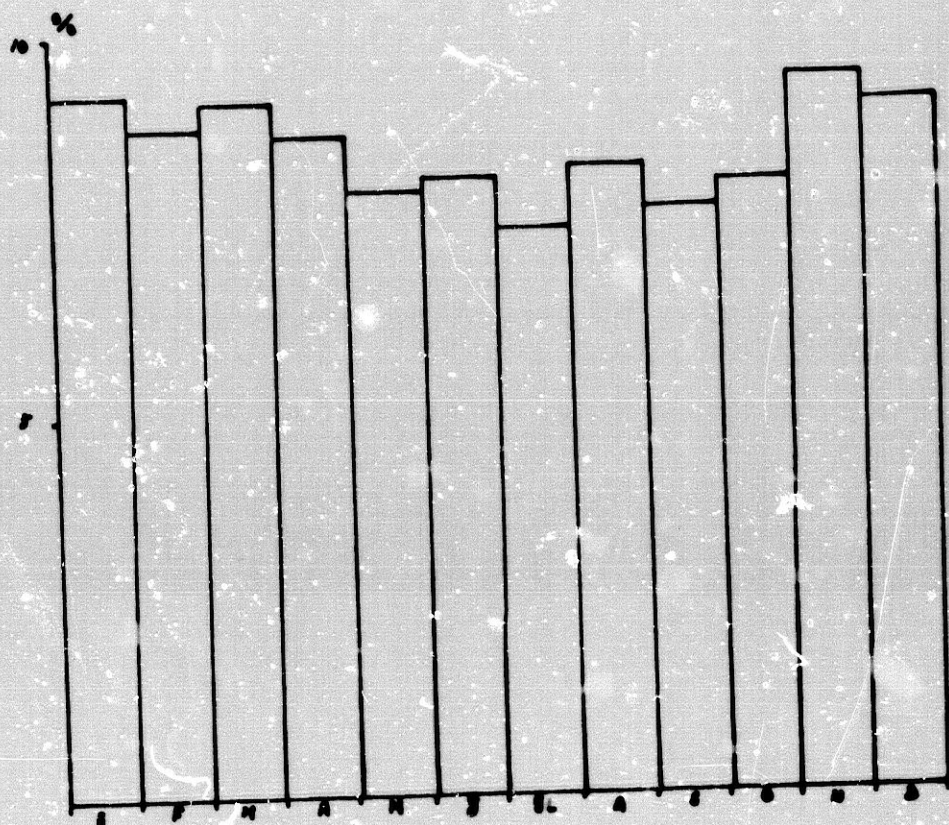

GRÁF. 53: La estacionalidad de los bautizados

### LOS MATRIMONIOS

El número total de matrimonios celebrados en la parroquia de San Ildefonso a lo largo del siglo XVII fue de 6.468, arrojándonos una media anual de 64.

Su distribución viene desarrollada en la gráf. núm. 54.

El comienzo de siglo es el peor de los momentos, siendo el año de 1609 el que presenta las cifras inferiores. Al poco se produciría un alza espectacular que conduce hasta 1625, fecha en la cual encontramos el mayor número de matrimonios realizados. Durante toda esta primera mitad se daría una alternancia, ya que de nuevo decaen

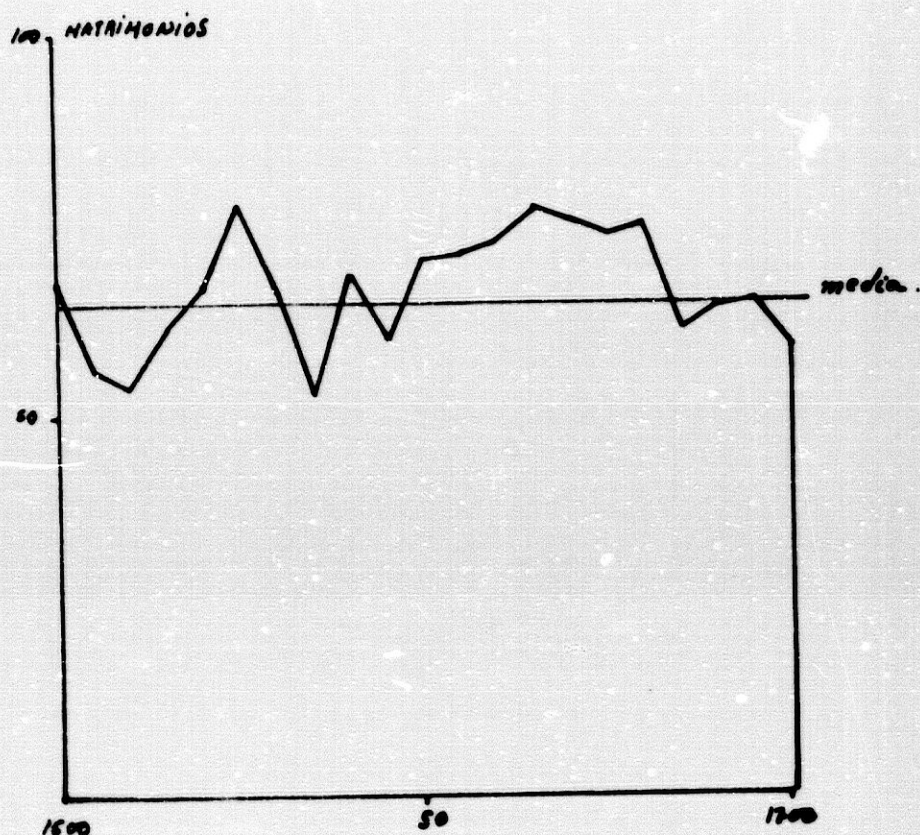

GRAF. 54: Evolución de los matrimonios en San Ildefonso

las cifras de un modo brusco, continuadas de un nuevo ascenso y de una nueva caída. En 1648 se inician los valores positivos, que alcanzarían hasta el año 1687, siendo todo este periodo un momento favorable. Al final del siglo se producirá un nuevo retroceso y entrada en valores negativos.

La extracción del valor base sobre el primer decenio arroja las cifras que indica el cuadro núm. 58.

La base resulta inferior en el decenio de 1630 y de 1640, y casi igualada entre 1560 y 1570. Por su parte, los diez años comprendidos entre 1620 y 1630 serían los que mayor superación nos presentaron sobre el valor base.



CUADRO 58: Evolución sobre la base

AÑOS	MATRIMONIOS	%
1600-10	623	100
10-20	644	103
20-30	713	114
30-40	608	97
40-50	653	104
50-60	621	99
60-70	664	106
70-80	693	111
80-90	630	101
90-1700	619	99

La representación visual de estas cifras sería la reflejada en la gráf. núm. 55.

Hasta 1630 se produce un desarrollo en la cifra de matrimonios, sobre todo en los diez años anteriores (de 1620 a 1630); posteriormente vendría un ciclo de inferior número que alcanzaría hasta 1660, fecha a partir de la cual se produce una nueva alza, cerrándose con otro retroceso acaecido en los últimos veinte años.

La idea global es de un mantenimiento de las cifras de matrimonios; las alzas y retrocesos no son fuertes, especialmente en los últimos decenios.

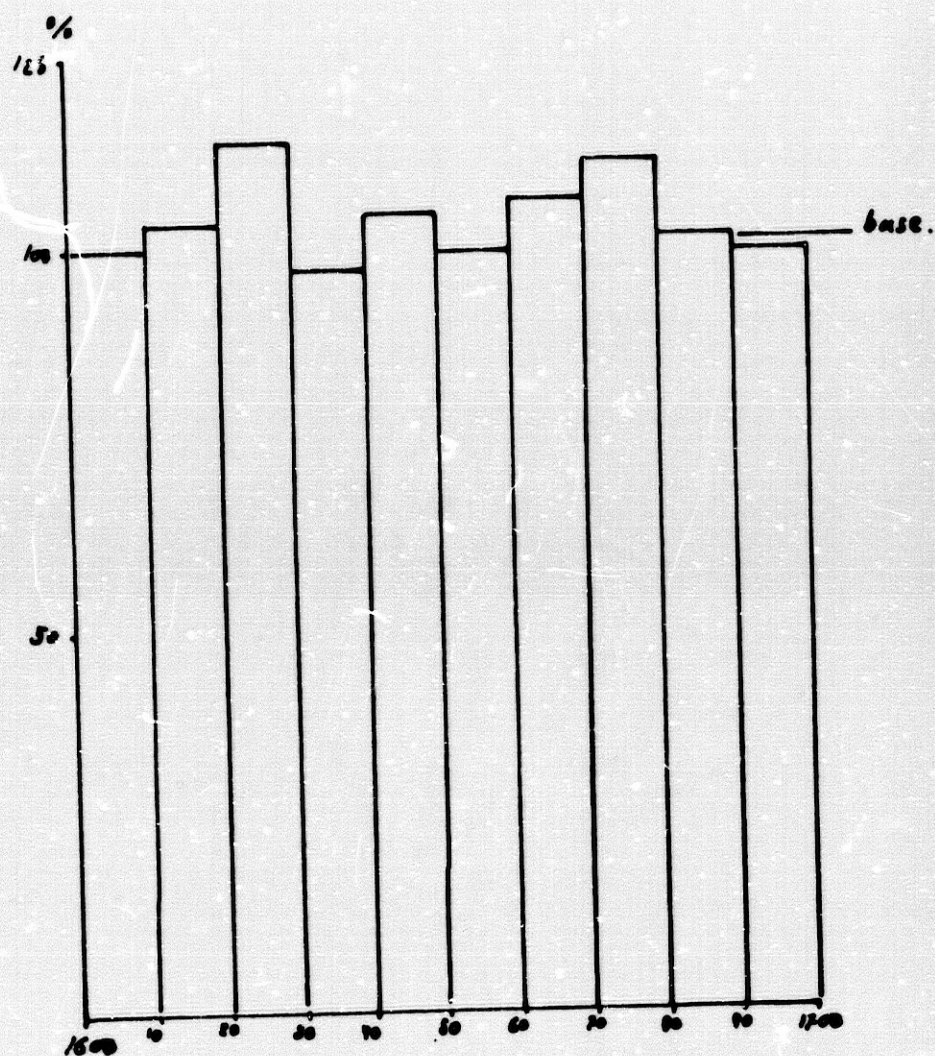

GRAF. 55: Evolución de los matrimonios sobre la base

Datos complementarios a la serie de matrimonios

Los esclavos

Del total de los matrimonios existen 48 que fueron realizados por esclavos, representando el 0'7 % del global. En el caso de diez de ellos era señalada la procedencia berberisca de los contrayentes: existen también tres cuya denominación es de "moros" y uno entre

"moro" y esclava. Del global computado, habría que segregarse cinco casos en los cuales era mencionada la condición de esclavos para tan sólo uno de los contrayentes --todos ellos en los varones--, pero, con toda probabilidad, ambos contrayentes debían ser esclavos.

#### Las profesiones de los contrayentes

Las referencias más directas son acerca del trabajo en el campo, ocupación que debía ser prioritaria dentro de esta parroquia granadina. En raras ocasiones son mencionados otros oficios y en todo caso nos encontramos con algún cargo público tal como regidor, notario o escribano, o bien los matrimonios de algunos médicos.

#### La procedencia de los contrayentes

Las amonestaciones nos indican un global de 1.474 procedentes de fuera de la ciudad de Granada; ello supone el 22 % sobre la cifra total. Su distribución figura en el cuadro núm. 59.

El principal punto de origen, para el caso de la provincia y para el cómputo global, sería la Vega granadina (siendo muy importante la aportación de Jun y Pulianas, localidades limítrofes). En Granada le siguen en importancia la Costa y la Hoya de Baza y Guadix, siendo el Valle de Lecrín el de menor número.

En Andalucía destaca Jaén, que duplica a todas las demás provincias, siendo Huelva, por el contrario, la inferior en número. Las provincias limítrofes, lógicamente, son las que ofrecen un aporte mayor.

Para el resto de la Península, las dos Castillas y Galicia son las zonas destacadas: frente a ellas, Asturias-Santander, con tan sólo cinco procedentes.

La distribución porcentual global se indica en el cuadro núm. 60.

CUADRO 59: Distribución de la procedencia

PROCEDENCIA	Numero
<b>A-GRANADA</b>	
Vega	310
Costa	91
Alpujarra	52
Baza-Guadix	83
Valle de Lecrin	12
Alhama-Loja	42
Otros	30
<b>B-ANDALUCIA</b>	
Almeria	51
Cadiz	6
Cordoba	43
Huelva	2
Jaen	187
Malaga	92
Sevilla	71
<b>C+ESPAÑA</b>	
Asturias-Santander	7
Castilla(vieja)	71
Castilla(nueva)	60
Cataluña-Aragon	28
Extremadura	31
Galicia	69
P.Vasco-Navarra	8
Valencia-Murcia	58
<b>D-EXTRANJERO</b>	
Francia	20
Portugal	19
Italia	3
America	4
Africa	22
Europa(resto)	
Otros	2
<b>TOTAL</b>	<b>1.474</b>

CUADRO 60: Reparto según zona de procedencia

PROCEDENCIA	NUMERO	%
Granada	620	42
Andalucía	454	30
España	330	22
Extranjero	70	5
<b>TOTAL</b>	<b>1474</b>	<b>100</b>

CUADRO 61: Procedentes de Granada

PARROQUIA	Numero
Las Angustias.....	73
St <sup>a</sup> . Ana.....	58
San Andres.....	24
San Cecilio.....	20
St <sup>a</sup> . Escolastica.....	38
San Gil.....	42
San Jose.....	65
San Juan de los Reyes.....	61
San Ildefonso.....	x
S. Justo y Pastor.....	31
La Magdalena.....	90
St <sup>a</sup> . M <sup>a</sup> . de la Alhambra.....	11
El Salvador.....	29
San Matias.....	38
Santiago.....	62
San Miguel.....	70
San Nicolas.....	69
San Pedro y S. Pablo.....	27
El Sagrario.....	115
<b>Total</b>	<b>923</b>

Destaca la provincia de Granada, pero seguida de cerca por Andalucía y ya más descolgada la procedencia del resto de la Península. Los extranjeros resultan muy inferiores numéricamente y tan sólo destacan en número los franceses y los norteafricanos.

#### Los procedentes de las parroquias granadinas

En este caso concreto nos encontramos con 923 personas procedentes de las otras parroquias, representando esta cifra el 14'2 % del global. Su distribución resultante es la que recoge el cuadro núm. 61.

La parroquia del Sagrario es la que aportaría un mayor número de feligreses, seguida de la Magdalena. Por el contrario, habría que hablar de San Cecilio y Santa María de la Alhambra como las de cifras inferiores. San Ildefonso destaca por ser polo de atracción del grupo de parroquias del Albaicín, las cuales aportan cifras inusuales comparadas a las restantes, caso por ejemplo --y raro-- de San Juan de los Reyes, una parroquia que se encuentra alejada.

#### El estado civil de los contrayentes

La distribución de los matrimonios en razón al estado civil se atiene al cuadro núm. 62.

La preponderancia resultante de los realizados entre solteros y solteras es manifiesta, siendo sus cifras, con mucho, muy superiores a los otros tres posibles casos, y de éstos cabe destacar el bajo número de los realizados entre el contrayente soltero siendo ella viuda, la posibilidad menos frecuente.

#### La estacionalidad

La distribución estacional del número de matrimonios consta en

CUADRO 62: Estado civil de los contrayentes

MATRIMONIO	NUMERO	%
Soltero/Soltera	5.629	87
Viudo/Soltera	284	4,4
Soltero/Viuda	135	2,1
Viudo/Viuda	420	6,5
<b>TOTAL</b>	<b>6.468</b>	<b>100</b>

CUADRO 63: Distribución mensual de matrimonios

MESES	MATRIMONIOS	%
Enero	499	7,7
Febrero	491	7,6
Marzo	511	7,9
Abril	562	8,7
Mayo	570	8,8
Junio	549	8,5
Julio	576	8,9
Agosto	588	9,1
Septiembre	557	8,6
Octubre	543	8,4
Noviembre	518	8,0
Diciembre	504	7,8
<b>Total</b>	<b>6.468</b>	<b>100%</b>

el cuadro núm. 63.

Febrero resulta ser el mes de menor número, frente al de agosto. Al igual que en el caso de los bautizados --distribución con la cual se observa un estrecho paralelismo--, nos encontramos con una uniformidad en la distribución resultante. Véase la gráf. núm. 56.

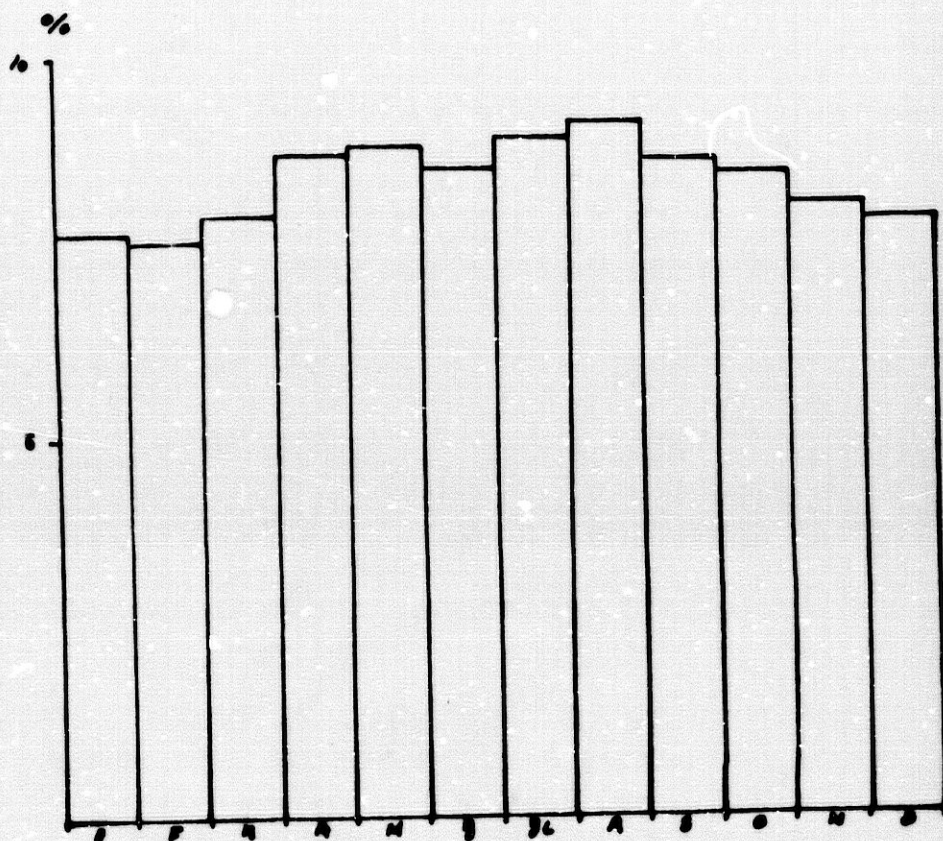

GRAF. 56: Distribución estacional de los matrimonios

El invierno es el periodo con menor número de matrimonios, alzándose la cifra de éstos en la primavera y hallándonos los valores más elevados en la estación estival, para cerrar el ciclo una nueva tendencia a la regresión en el periodo otoñal.

#### LOS FALLECIDOS

El problema inicial planteado es la carencia de datos para el estudio de los treinta primeros años, ya que hasta 1629 desconocemos lo sucedido debido a la pérdida de los libros parroquiales que cubrían este periodo.



El número de fallecidos anotados en el resto del siglo fue de 12.775, arrojando una media anual de 182. Su distribución es la presentada en la gráf. núm. 57.

Se caracteriza por una fortísima crisis poblacional producida en 1647 y repetida, aunque con menor intensidad, en 1661 y posteriormente en 1678. Entre estos momentos tienen lugar descensos y altibajos muy fuertes, ya que las oscilaciones son muy dispares. Tan sólo los últimos años de siglo presentaron una tendencia regresiva clara y mantenida, siendo el momento más benigno.

La base hubo de ser tomada entre 1630 y 1640, por ser éste el primer decenio del cual teníamos datos concretos y seguros. Las cifras que resultan de su aplicación figuran en el cuadro núm. 64.

El decenio de 1640 a 1650 sería el de más fuerte crisis y frente a éste vemos cómo los valores inferiores respecto a la base corresponden a los diez últimos años de siglo. La tendencia general es la de superar la base. En la gráf. núm. 58 queda reflejado el comportamiento.

CUADRO 64: Los entierros respecto de la base

AÑOS	FALLECIDOS	%
1600-10	-	-
10-20	-	-
20-30	55(x)	101
30-40	1.441	100
40-50	2.443	169
50-60	1.928	133
60-70	2.184	151
70-80	2.093	145
80-90	1.356	93
90-1700	1.275	88

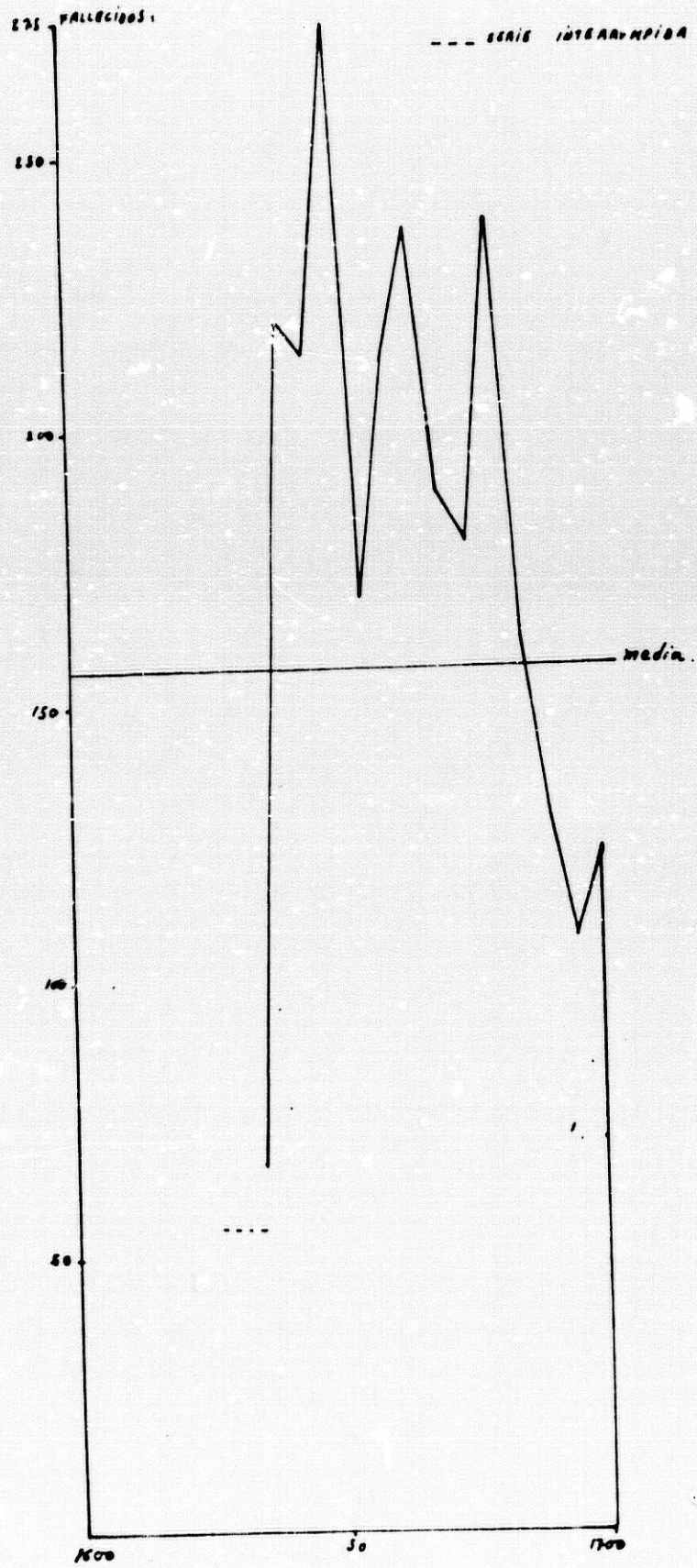

GRÁF. 57: Distribución de los entierros en San Ildefonso

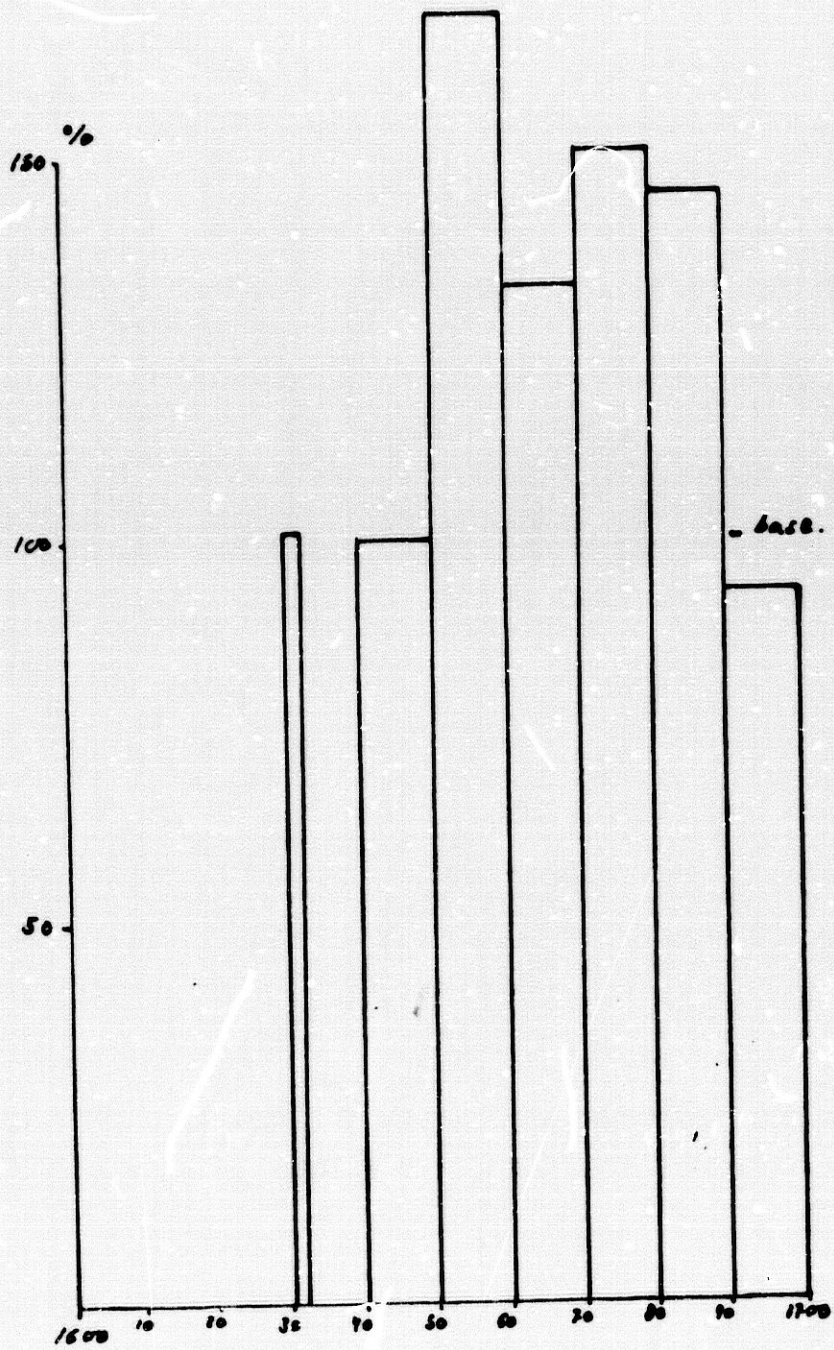

GRAF. 58: Distribución de los entierros respecto de la base

La crisis central de siglo resulta ser la más fuerte, doblando casi el valor del periodo base, pero presentando una breve duración. Por el contrario, la segunda sería menos violenta, pero de doble duración, siendo más fuerte en el decenio de 1670 a 1680 y retrocediendo algo entre 1680 y 1690. El último decenio manifiesta ese carácter de mayor benignidad.

San Ildefonso sería muy afectada por las crisis de mortalidad, que revestían un carácter muy violento, en especial mediado el siglo y en su segunda mitad, recuperando la estabilidad tan sólo al final del mismo.

#### Datos complementarios a la serie de fallecidos

##### La mortalidad adulta frente a la infantil

Sobre el global de fallecidos --12.775-- en el periodo conocido de datos, hubo 3.785 anotaciones que, bajo el epígrafe de "criatura" o "cuerpo menor", indican el tipo de enterrados. Su porcentaje es del 29'6 %, cifra elevada y que refleja la dificultad que representaba el sobrevivir. Llama la atención el hecho de encontrarnos con cinco casos en los cuales a la criatura se le añadía el término de "ilegítimo", produciéndose la muerte por abandono de los padres.

##### Los esclavos

Como "esclavos" fueron enterrados 133 de los fallecidos, representando el 1'3 % del global. En dos de ellos se habla de su "color moreno" y en doce de su condición de berberiscos.

##### Las causas de la muerte

Resulta muy usual la referencia al término de "peste", si bien

nos encontramos asimismo con otros tales como "viruela" --dentro del plano de la concepción médica de la época--. Usual resulta también la imprecisa fórmula de "muerto de repente" o "hallado muerto", sin añadirse más explicación.

El hambre debió de ser también causa primordial por ser mencionada en ocasiones, y cabe asimismo suponer el frío como explicación posible a esos "hallado muerto".

Las muertes violentas: "lo asesinaron", "matado", aunque aparecieran reseñadas, tuvieron un carácter de excepción.

#### Los oficios

Al igual que en los bautizados y los matrimonios, lo corriente era que se omitieran estos datos en San Ildefonso: en todo caso, las referencias nos indicaban la ocupación en el campo, el comercio de frutas o su elaboración: esparteros, cordoneros, fruteros, etc. También nos aparecen menciones de notarios, escribanos, etc.

#### La estacionalidad

La distribución resultante es la que consta en el cuadro núm. 65.

Los valores inferiores son los aparecidos en el mes de junio --con tan sólo 767 fallecidos-- y los superiores los de septiembre --1.305 fallecidos--. La diferencia entre uno y otro resulta importante. Su distribución se atiene a la gráf. núm. 59.

Los valores más bajos tienen lugar entre la salida del frío invernal, entrada de la primavera, hasta el calor del periodo estival. Desde mediados de esta estación, y con la paulatina entrada del frío otoñal, la curva iría en ascenso, para alcanzar su cumbre en este último periodo. En el invierno los valores descenderían algo, si bien acusarían el rigor del frío.

CUADRO 65: Distribución mensual de los entierros

MESES	FALLECIDOS	%
Enero	1060	8,3
Febrero	896	7,0
Marzo	921	7,2
Abril	882	6,9
Mayo	857	6,7
Junio	767	6,0
Julio	1098	8,6
Agosto	1203	9,4
Septiembre	1305	10,2
Octubre	1328	10,4
Noviembre	1178	9,2
Diciembre	1278	10,0
Total	12.775	100

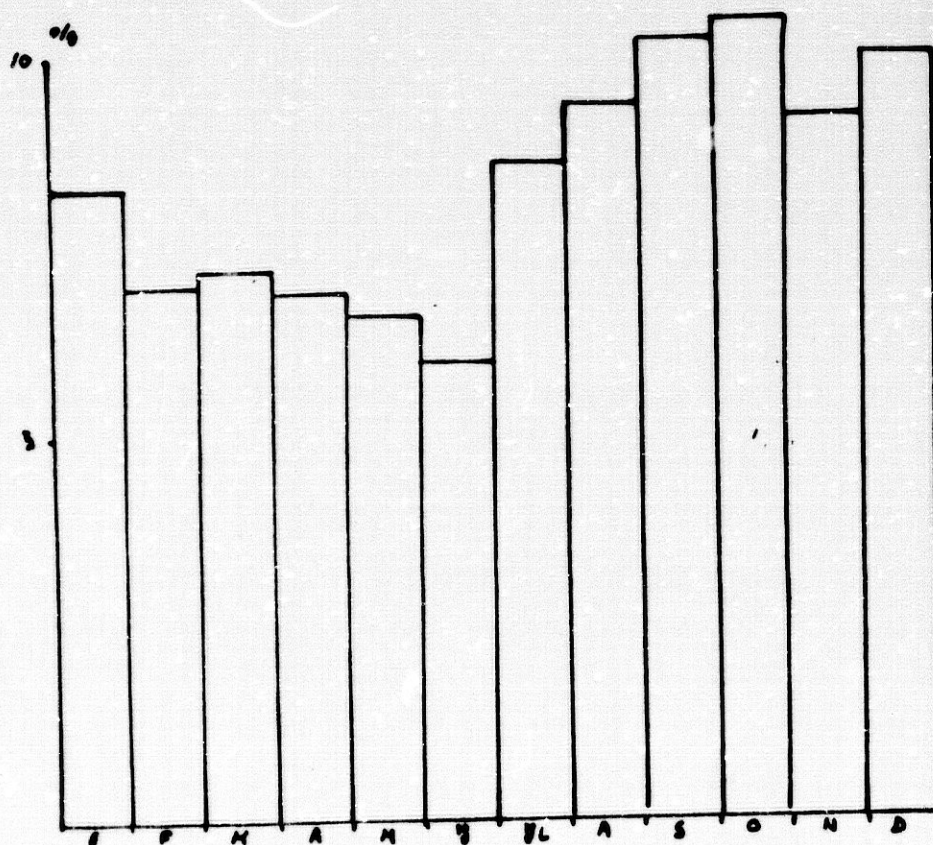

GRAF. 59. La estacionalidad de los entierros

### LA INTERRELACIÓN DE LAS SERIES

La conjunción de las tres series nos permite extraer conclusiones acerca de él fue la evolución poblacional. Para ello véase la gráf. núm. 60, que fue trazada tomando como base el valor 50, ya que, si no, resultaba imposible su realización dentro del formato presentado.

Los bautizados y matrimonios son sincrónicos en su comportamiento y a un desarrollo o regresión de uno de los dos se corresponde un idéntico movimiento en el otro, reproduciendo ambos el movimiento poblacional y sus crisis dadas. Por su parte, la curva de los fallecidos incide de un modo claro en las otras dos. La crisis producida al inicio de siglo repercute de manera muy fuerte, superando su número al de los bautizados y originando el fuerte descenso no sólo de éstos, sino también de los matrimonios. Cuando esta crisis decae, las otras dos curvas dan síntomas claros de recuperación y a la inversa; ello explica en especial el fuerte crecimiento poblacional de finales del siglo al retroceder bruscamente el número de fallecidos.

### CONCLUSIONES

San Ildefonso es una parroquia con un elevado número de pobladores. Curiosamente, las fuentes no son, pese a ello, tan completas como cabría esperar de cifras numéricas tan altas. Esta carencia de datos resulta manifiesta en el caso concreto de las anotaciones de las profesiones.

Su fiabilidad no es todo lo rigurosa por faltar buena parte de las cifras correspondientes a los fallecidos en el inicio del siglo.

Pese a todo, obtenemos la conclusión primordial de que la pobla-

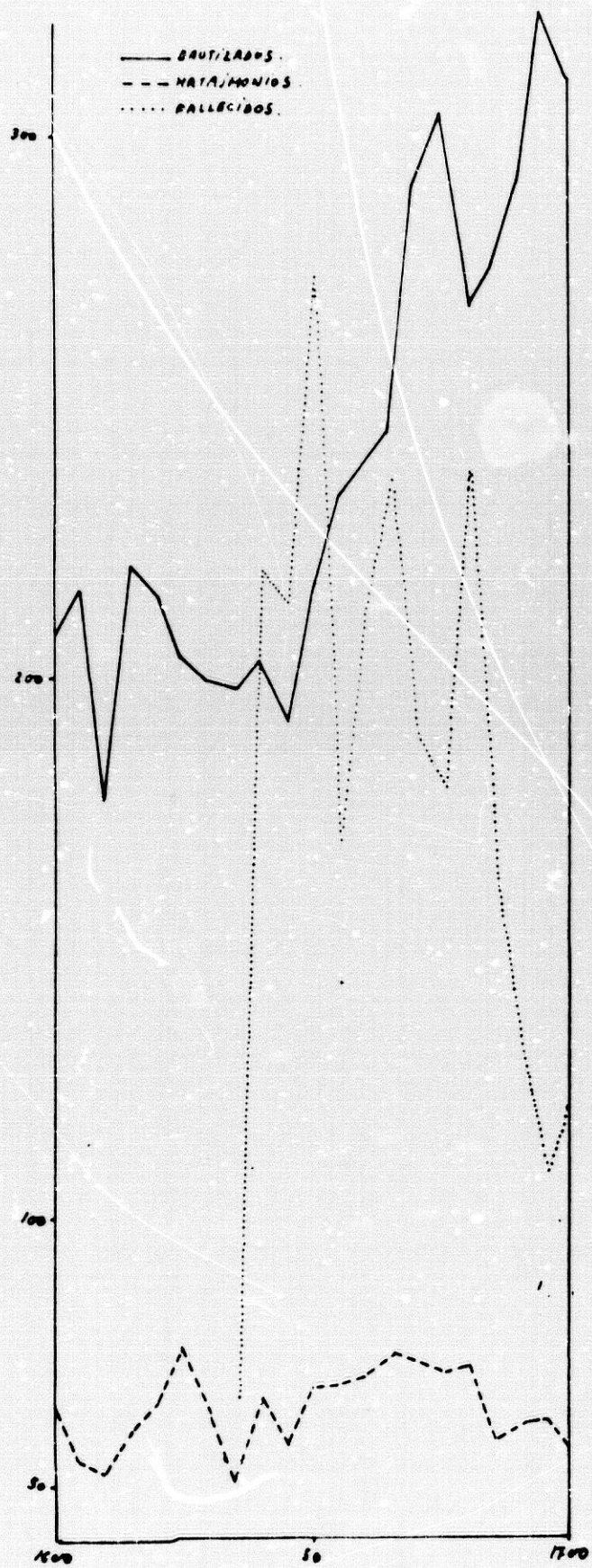

GRAF. 60: Evolución demográfica de San Ildefonso



ción crecería a lo largo del XVII, y no sólo por tratarse de una zona de atracción, sino también por crecimiento interno, tal y como demuestra el paralelismo de sus curvas.

*III.7.*  
*SAN JOSE*

La parroquial de San José fue fundada en el año 1501<sup>22</sup>: como en tantas otras, el lugar de su emplazamiento era el de una mezquita. En este caso, de la aljama al-Musabitin, o mezquita de los ermitaños, la cual es fechada en el siglo VIII, tratándose de una de las más antiguas que existieron. Bendecida por Fr. Hernando de Talavera el 7 de enero de 1492, sería derribada en el año 1517 para construir el templo cristiano. De ella aún se conserva el alminar, muy similar, si bien más antiguo que el que debió de existir en la Mezquita mayor: este alminar es el único existente en España anterior a la época almorávide. Su utilización posterior como torre de la iglesia desfiguraría en algo su aspecto.

El templo cristiano sería iniciado en 1525 por Rodrigo Hernández, siendo realizada la portada en 1756 por Luis de Arévalo, utilizando piedra de Elvira. El interior posee una nave central que sustentan cuatro arcos y en cuyos laterales abren ocho capillas laterales, con un coro agregado posteriormente a los pies de la central y sobre éste, a su vez, se alza una tribuna.

En su interior posee la iglesia de San José gran cantidad de obras artísticas; entre ellas destaca el San José con el Niño, obra de Torcuato Ruiz del Peral y que está situado en el centro del retablo. En un lateral de la capilla mayor existe una Purísima atribuible a Diego de Mora. Juan de Salazar realizó para el altar un San Miguel y el mismo Peral un San Rafael, situados ambos en los lados del San José. En una de las capillas laterales existe un espléndido Cristo de la columna, obra de Siloe, y en otra de ellas una Inmaculada atribuible a Alonso Cano. En un lateral de la principal se halla un San Antonio de Pedro de Mena y en la cuarta capilla de

la izquierda el Crucificado de José de Mora --probablemente la obra de mayor importancia de entre la abundante ornamentación existente--. Posee muchas más obras, como un San Nicolás que se halla en la sacristía y atribuible a Risueño, otro de Bocanegra, etc.

En esta iglesia sería enterrado en 1773 el escultor Torcuato Ruiz del Peral y los pintores Felipe Gómez de Valencia --muerto en 1679-- y Miguel Pérez de Aibar<sup>23</sup>.

La parroquial de San José pertenece al grupo del Albaicín, situándose en el centro de este barrio. Su archivo posee singular importancia<sup>24</sup>, pues gracias a él podemos recoger los datos de la propia San José y de San Miguel y San Nicolás, siendo las únicas tres fuentes existentes en la actualidad de la población que residía en dicha zona.

En cuanto a la documentación concreta de San José, resalta la dificultad de su lectura, existen multitud de saltos en la paginación, partidas que resultan ilegibles, tachaduras, anotaciones marginales, etc. Ello hizo en ocasiones muy penosa la investigación, la cual, sin embargo, gozó de las facilidades prestadas para la utilización del archivo.

### LOS BAUTIZADOS

La serie de los bautizados resulta incompleta, pues de ella nos faltan los datos de 13 años, los comprendidos entre 1600 y 1612. Las anotaciones de bautizados alcanzan la cifra de 4.057, con una media anual de 46 (descontando los años carentes de cifras).

En la gráf. núm. 61 vemos la distribución.

El periodo con mayor número de bautismos fue el de inicio de siglo, siendo los valores superiores a la media hasta el año de 1632; a partir de este año se inician valores inferiores, si bien existe

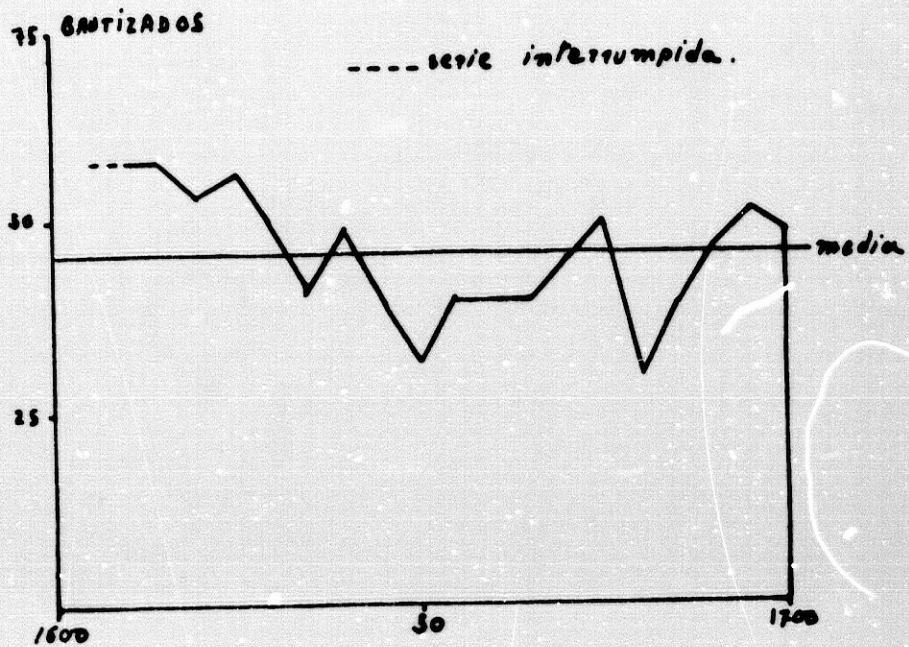

GRÁF. 61: Los bautizados en San José

CUADRO 66: Bautizados respecto de la base

AÑOS	BAUTIZADOS	%
1600-10	-- (x)	(x)
10-20	459(x)	99
20-30	555	100
30-40	459	82
40-50	450	81
50-60	365	65
60-70	430	77
70-80	402	72
80-90	427	76
90-1700	510	91

(x) faltan años.

una leve recuperación en 1640. El año de 1650, el central del siglo, marca uno de los descensos más importantes; su recuperación sería muy lenta, y hacia 1676 el alza se manifiesta por encima de la media, pero al poco --en 1679-- se dio la mayor crisis en número de bautizados, la cual se volvió a superar en los últimos años del siglo. El carácter general marca una inestabilidad continua. La base hubo de ser establecida entre 1620 y 1630, por ser el primer decenio que no sufre interrupciones. Las cifras resultan se recogen en el cuadro núm. 66.

Vemos cómo este decenio no resulta nunca superado, siendo por tanto el de mayor número de bautizados. Entre 1650 y 1660 --coincidiendo con los años intermedios-- tendríamos los valores inferiores. En la gráf. núm. 62 se representan los porcentajes.

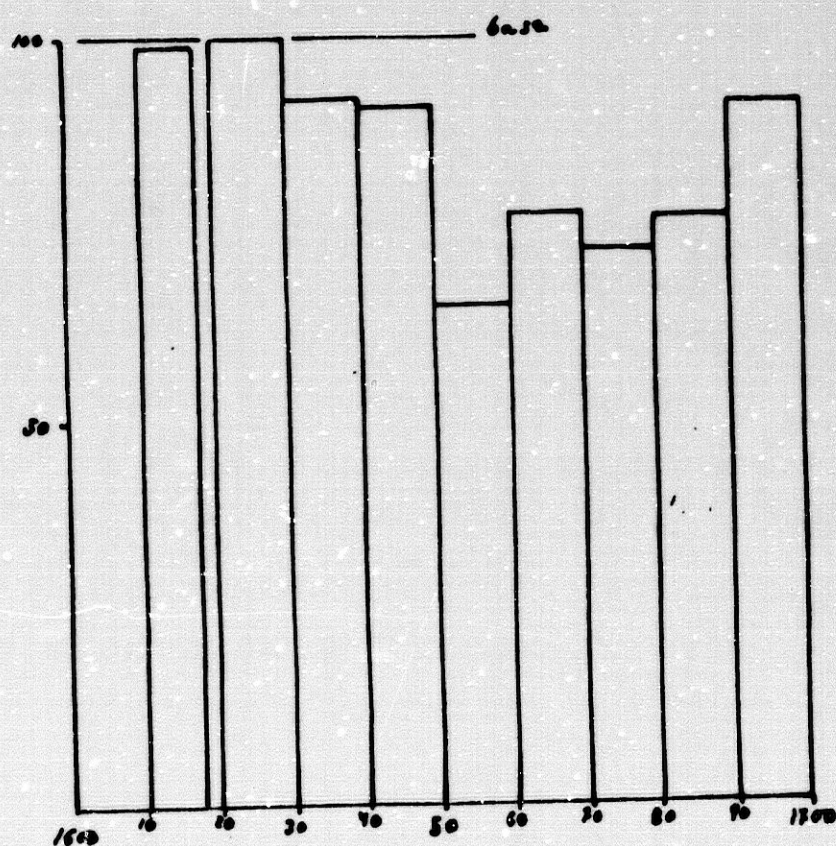

GRAF. 62: Evolución respecto a la base

Existen dos comportamientos diferenciados. Hasta 1650 son valores muy altos, arrojados incluso por ese decenio del que tan sólo conocemos ciertos años. El gran bache se produce en el decenio de 1650 a 1660: tras él se inicia una paulatina recuperación que lograría que en el último decenio se alcanzaran de nuevo las cifras iniciales.

En términos generales, se observa cómo decrecen los bautizados de la parroquia de San José, en especial en la segunda mitad de siglo, finalizando con una nueva recuperación, la cual no alcanza el inicio.

Datos complementarios a la serie de bautizados

Los ilegítimos

Hallamos 472, lo cual representa el 11'7 % sobre el volumen global. Su distribución se indica en el cuadro núm. 67.

CUADRO 67: Los ilegítimos de San José

FORMULA	AÑOS				Total
	1600-25	1626-50	1651-75	1676-00	
Hijo de la Tierra	11	7	4	15	37
Hijo de la Iglesia	53	64	81	32	230
Hijo de padre no conocido	9	12	5	10	36
Hijo de esclava	9	6	2	8	21
Esclavo/a	29	25	31	23	108
Esclavo Berberisco	11	6		2	19
Adulto	3		1		4
Adulto Berberisco	12	9	8	3	21
TOTAL					472

Destacan los "hijos de la Iglesia", que por sí solos representan casi el 50 % de los restantes casos. Su distribución es la siguiente: ciertos, 303, que suponen el 63 %; dudosos, 21, el 4'3 %; excluidos, 154, el 32'7 %.

Llama la atención el hecho de que existieran tan pocas anotaciones de hijos de esclava, si tenemos en cuenta el alto porcentaje de esclavos.

#### Los esclavos

Son 127, representando el 3'1 %: de ellos, 19 son berberiscos. La cifra porcentual sería aumentable si en rigor considerásemos como esclavos también a esos 21 adultos berberiscos de los cuales no especifican las partidas su condición de esclavos.

#### Los expósitos

Tan sólo fueron anotados 24, sin que ninguno de ellos fuese especificado como abandonado a la puerta de algún vecino. Porcentualmente al total de bautizados, representan el 5'2 %, siendo, pues, una cifra elevada.

#### El índice de masculinidad

La diferencia entre varones y hembras es de 205 en favor de los primeros. El total de varones bautizados es de 2.131, representando el 52'5 %; las hembras fueron 1.926, lo que supone, por tanto, el 47'5 %. La diferencia es importante comparada a la tónica general de las parroquias.

### La estacionalidad

La distribución mensual del número de bautizados y sus porcentajes vienen recogidos en el cuadro núm. 68.

CUADRO 68: Distribución mensual de los bautizados

MESES	BAUTIZADOS	%
Enero	509	12,5
Febrero	488	12,0
Marzo	473	11,6
Abril	318	7,8
Mayo	225	5,5
Junio	209	5,1
Julio	188	4,6
Agosto	359	8,8
Septiembre	327	8,0
Octubre	322	7,9
Noviembre	350	8,6
Diciembre	286	7,0
<b>Total</b>	<b>4.057</b>	<b>100%</b>

Febrero, con 473, resulta el mes más numeroso: por el contrario, los valores mínimos los dieron esos 188 realizados en julio. Los grandes altibajos proceden del poco rigor de las partidas, ya que en ciertas ocasiones nos encontramos con grupos de ellas que carecían de la anotación del mes.

La gráf. núm. 63 distribuye los correspondientes porcentajes.

Lo que más llama la atención es el salto producido entre los meses iniciales y los finales de invierno. La causa podría ser esa falta de precisión en todas las anotaciones mensuales. La primavera



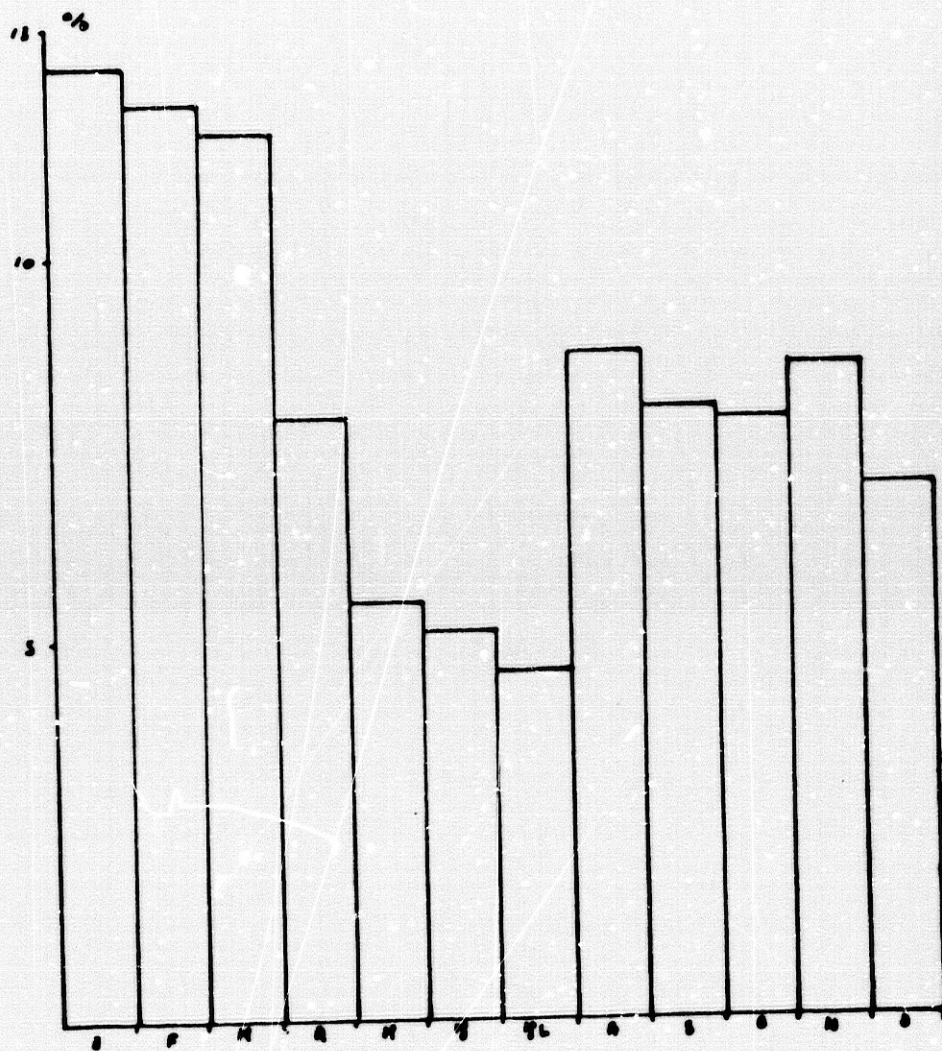

GRAF. 63: La estacionalidad de los bautizados

e inicio del verano arrojan los valores inferiores, mientras que el verano y el otoño se sitúan en una zona intermedia de cifras.

### LOS MATRIMONIOS

El total fue de 1318, con una media de 14.

La primera coincidencia con los bautizados la encontramos con la serie interrumpida, ya que nos faltaron siete años: 1619, 1620, 1622

y de 1624 a 1627. La interrupción se produce en 1618, año del que nos faltan datos desde el mes de marzo: tan sólo fueron anotados 4 matrimonios.

En la gráf. núm. 64 tenemos la distribución a lo largo del siglo. Pese a la carencia de datos iniciales, vemos cómo hasta 1650 los valores son positivos, salvo un pequeño descenso inferior a la media en el año 1639 y que tan sólo va a durar este año. La segunda mitad de siglo no supera la media en ninguna ocasión, produciéndose una alternancia de altibajos, siendo 1680 el año que arroja los valores inferiores.

Las cifras constan en el cuadro núm. 69.

El primer decenio resulta el base, dándose el número mayor de matrimonios, superando con amplitud la base. El decenio intermedio situado entre 1650 y 1660 es el que presenta menos matrimonios, alcanzando por ello la cifra porcentual inferior.

La gráf. núm. 65 representa la evolución.

Vemos cómo la base inicial es superada hasta 1650; salvo los 7 años sin datos, 33 serán superiores. Resalta ese predominio del decenio central a la primera mitad de siglo. Lo más destacable es el cambio brusco producido en 1650, a partir del cual tienen lugar los valores inferiores del siglo. La segunda mitad de siglo resulta inferior en número de matrimonios, si bien continúa con una tendencia progresiva a superar ese descenso y que sería interrumpida con un nuevo descenso entre 1690 y 1700, los diez últimos años.

El balance, similar al caso de los bautizados, arroja un descenso progresivo desde los comienzos del siglo, donde se sitúan los valores superiores, hasta el descenso de la segunda mitad.

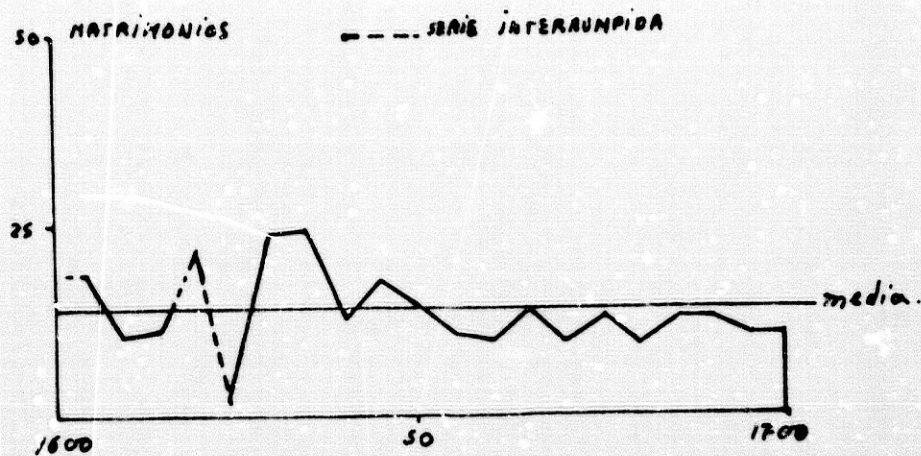

GRAF. 64: Evolución de los matrimonios

CUADRO 69: Los matrimonios respecto a la base

AÑOS	MATRIMONIOS	%
1600-10	142	100
10-20	128(x)	109
20-30	83(x)	107
30-40	194	136
40-50	169	119
50-60	107	75
60-70	123	86
70-80	123	86
80-90	134	94
90-1700	115	80

(x) faltan años.

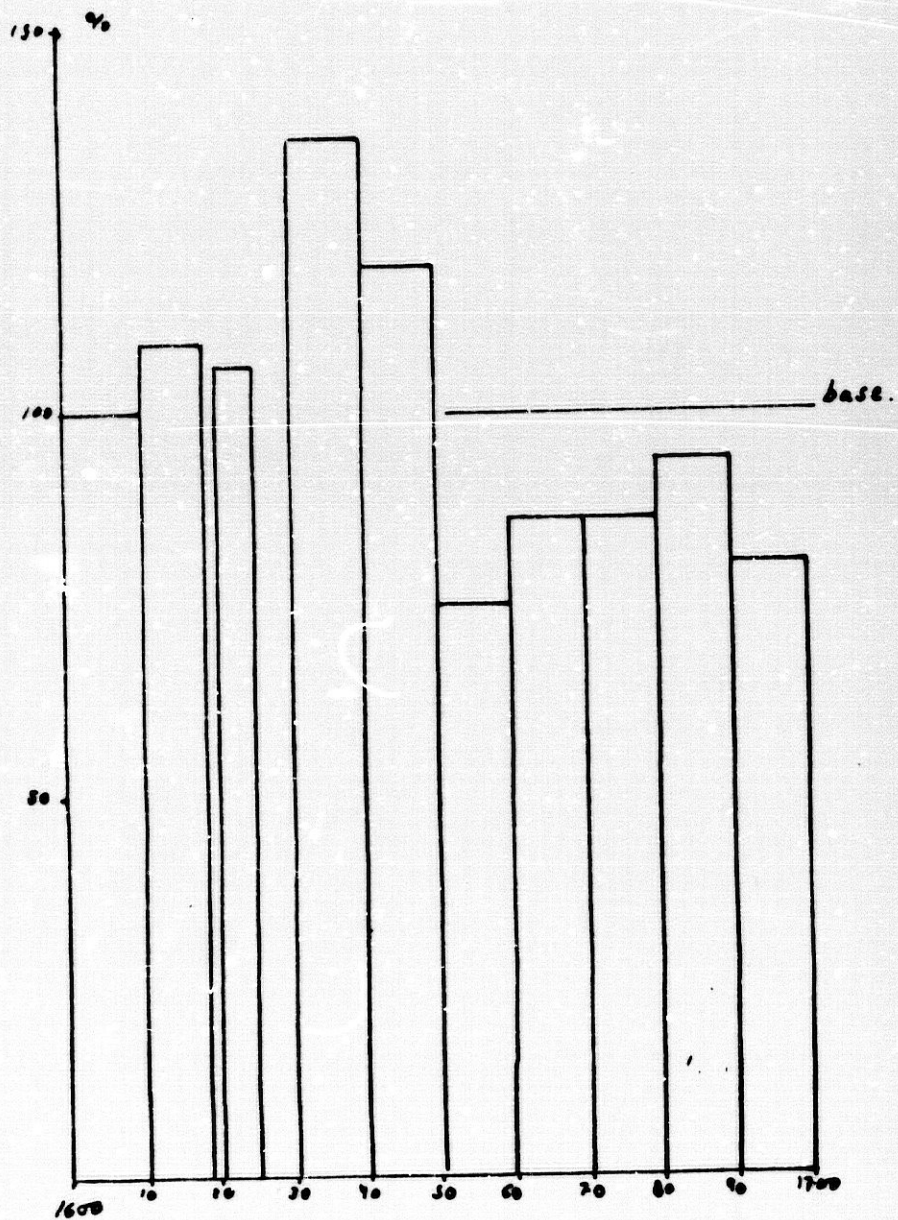

GRAF. 65: Evolución de los matrimonios sobre la base

## Datos complementarios a la serie de matrimonios

### Los esclavos

En muy raras ocasiones nos aparecieron matrimonios realizados entre esclavos, pues tan sólo hallamos a cinco, y de ellos en uno se anota el hecho de que el contrayente fuese berberisco, en concreto el varón.

### La procedencia de los contrayentes

Fueron anotados un total de 80, en razón a sus amonestaciones. Su porcentaje representa el 6'0 %, un valor muy bajo.

La distribución es la que figura en el cuadro núm. 70.

Para el caso de la provincia granadina, el contacto directo sería la Vega, de la cual proceden la mayoría de los contrayentes venidos del exterior. Resalta el hecho curioso de que en segundo lugar se situó la Alpujarra. En el caso de Andalucía destacan Jaén y Málaga, como limítrofes, y quizás lo más curioso sería el caso de esa persona procedente de Huelva, por lo inusual de ello. En el caso español, las dos Castillas y Valencia-Murcia, pero lo que resalta es el escaso número hallado. El extranjero se reducirá en cifras a ocho berberiscos y, anecdóticamente, al italiano que, procedente de Milán, se casaría en San José.

Las cifras de los bloques son, ateniéndonos a la distribución porcentual, las indicadas en el cuadro núm. 71.

Los naturales de Granada representan el 40 %; los andaluces y españoles son similares de valores, quedando ya muy alejados los extranjeros.

CUADRO 70: Procedencia de los contrayentes

PROCEDENCIA	Numero
<b>A-GRANADA</b>	
Vega	13
Costa	6
Alpujarra	8
Baza-Guadix	2
Valle de Lecrin	1
Alhama-Loja	2
Otros	
<b>B-ANDALUCIA</b>	
Almeria	3
Cadiz	1
Cordoba	4
Huelva	1
Jaen	6
Malaga	5
Sevilla	2
<b>C+ESPAÑA</b>	
Asturias-Santander	1
Castilla(vieja)	3
Castilla(nueva)	4
Cataluña-Aragon	1
Extremadura	2
Galicia	2
P.Vasco-Navarra	
Valencia-Murcia	4
<b>D-EXTRANJERO</b>	
Francia	
Portugal	2
Italia	1
America	
Africa	8
Europa(resto)	
Otros	
<b>TOTAL</b>	<b>80</b>

CUADRO 71: Lugares de origen de los contrayentes

PROCEDENCIA	NUMERO	%
Granada	32	40
Andalucia	21	26
España	16	20
Extranjero	11	14
<b>TOTAL</b>	<b>80</b>	<b>100</b>

CUADRO 72: Procedentes de Granada

PARROQUIA	Numero
Las Angustias.....	5
Stª. Ana.....	4
San Andres.....	6
San Cecilio.....	2
Stª. Escolastica.....	3
San Gil.....	4
San Jose.....	x
San Juan de los Reyes.....	5
San Ildefonso.....	3
S. Justo y Pastor.....	4
La Magdalena.....	12
Stª. Mª. de la Alhambra.....	1
El Salvador.....	13
San Matias.....	2
Santiago.....	8
San Miguel.....	9
San Nicolas.....	7
San Pedro y S. Pablo.....	5
El Sagrario.....	15
<b>Total</b>	<b>110</b>

### Los procedentes de las parroquias granadinas

El total de anotados es de 110: ello supone el 8'3 % sobre el global. Su distribución figura en el cuadro núm. 72.

Destacan las parroquias del Sagrario, la Magdalena y Salvador: las restantes, salvo Santiago, San Miguel y San Nicolás, son muy similares. De la de Santa María de la Alhambra tan sólo vendría uno, siendo la de menor aporte. San José no resulta centro de atracción dentro del ámbito de la ciudad, tal como reflejaron las cifras.

### Las profesiones anotadas

Existen varias: de entre ellas, oidores de la Chancillería (4 casos), procurador, alguacil, escribanos, abogados, procuradores, albañiles y ensambladores, por señalar algunas de ellas.

### El estado civil de los contrayentes

La impresión general es de una falta de rigor en las anotaciones y de un predominio absoluto de los realizados entre solteros. Véase el cuadro núm. 73. Tal predominio contrasta con esos tres celebrados entre viudos, algo difícil de creer si tenemos en cuenta que estamos hablando de todo un siglo.

CUADRO 73: Estado civil de los contrayentes

MATRIMONIO	NUMERO	%
Soltero/Soltera	1216	92
Viudo/Soltera	38	2,8
Soltero/Viuda	41	3,1
Viudo/Viuda	3	0;2
TOTAL	1.318	100



### La estacionalidad

La distribución resultante por meses es la reflejada en el cuadro núm. 74.

CUADRO 74: Distribución mensual de los matrimonios

MESES	MATRIMONIOS	%
Enero	97	7,3
Febrero	113	8,6
Marzo	106	8,1
Abril	142	10,7
Mayo	143	10,9
Junio	147	11,1
Julio	108	8,2
Agosto	83	6,3
Septiembre	81	6,1
Octubre	104	7,9
Noviembre	109	8,3
Diciembre	85	6,5
<b>Total</b>	<b>1.318</b>	<b>100%</b>

La conclusión inicial es similar a la de los bautizados, ya que faltan datos de muchos meses, pero lo cierto es que, en líneas generales, el comportamiento dado en los dos casos guarda estrecha relación --y, así, el alza de matrimonios en una estación incide en el de los bautizados en otra--. El mes con un mayor número de matrimonios fue junio, con 147; en el lado opuesto, los 81 de septiembre representan la cifra inferior.

En la gráf. núm. 66 se representa la distribución porcentual de estas cifras.

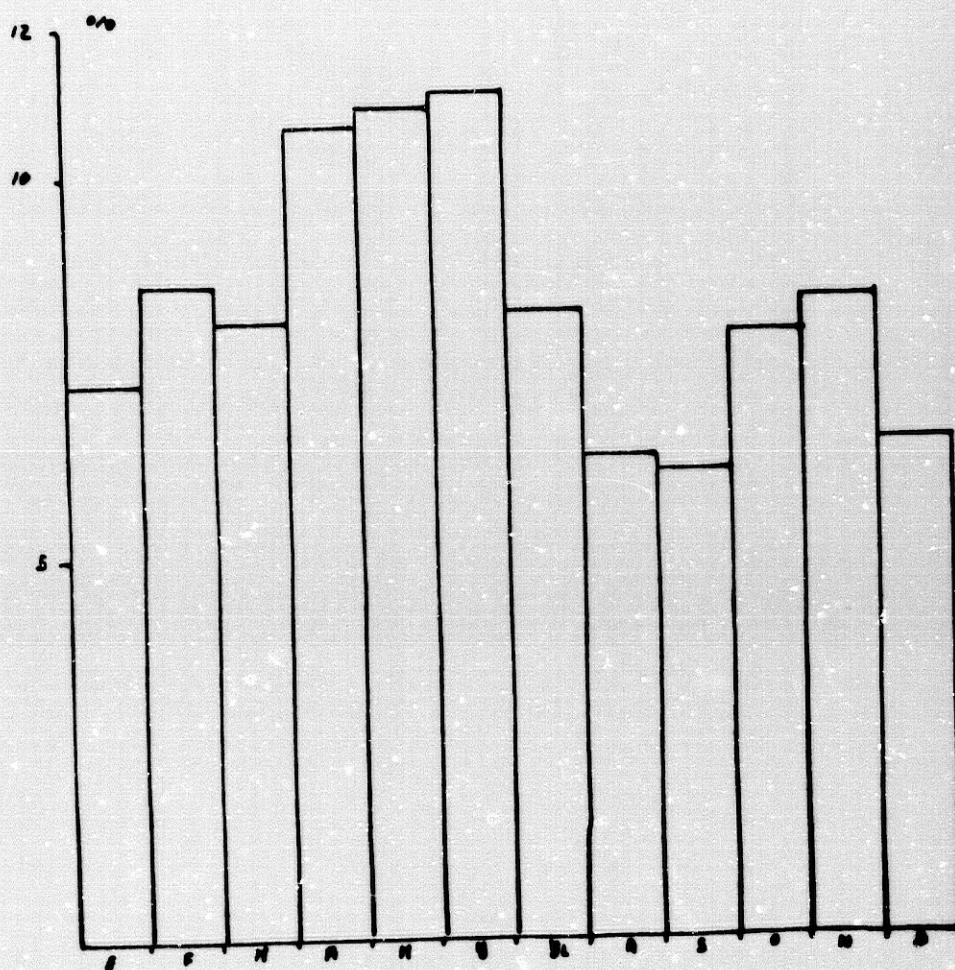

GRAF. 66: Estacionalidad de los matrimonios

La primavera y el comienzo del verano son las estaciones de mayores cifras. Por el contrario, los meses finales del verano son los más bajos, en un descenso muy brusco. El otoño representa una leve alza y, por último, en el invierno los valores vuelven a aumentar.

#### LOS FALLECIDOS

De la serie de fallecidos faltan dos años completos, los de 1600 y 1601. Y en el caso de 1603 arrancan las cifras de septiembre, en

el cual tan sólo hay una anotación, y dos anotaciones más en diciembre; es decir, tan sólo tres fallecidos, que reducen las cifras de ese año a la práctica desaparición de datos respecto al mismo.

Una vez tomada en cuenta esa limitación, habría que decir que la cifra de entierros resulta muy elevada, pues fueron anotados 3.984, arrojando una media de 41 por años, separada tan sólo por cinco cifras de la media de bautizados; ello da idea de la magnitud de la mortalidad en la parroquia de San José.

Su distribución a lo largo del siglo XVII la refleja la gráf. núm. 67.

El inicio de siglo es un periodo benigno, pero inmediatamente se produce la escalada, llegando a superar la media en 1612 y alcanzando en 1616 la primera cota de gravedad, en una crisis que se mantendría por espacio de nueve años, hasta 1625, y cuya especial característica respecto a las sucesivas es que las posteriores serían puntuales, con una duración de un año en sus momentos álgidos, y no

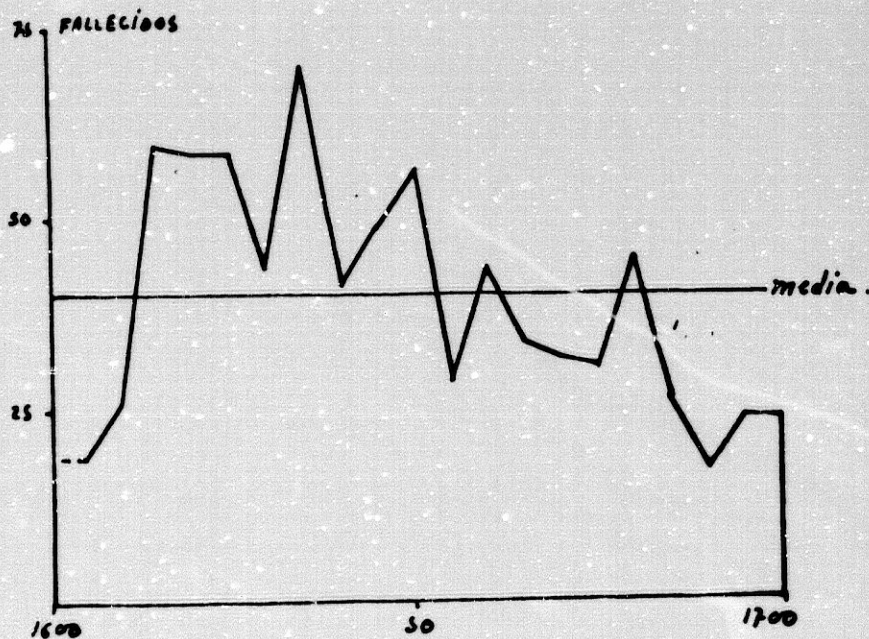

GRAF. 67: Evolución de los entierros en San José

sosteniéndose como en esta ocasión durante nueve. En 1630 se produce un descenso acusado, pero al poco arrancaría de nuevo la crisis, que haría de 1634 el año de mayor número de fallecidos, siendo de otra vez superada; en 1650 tuvo lugar la última de las importantes, ya que en la segunda mitad de siglo descenderán las cifras, siendo un periodo mucho más benigno que el inicial; pese a ello, la media volvería a ser superada en dos sucesivas alzas de los fallecidos acaecidas en 1658 y 1680. A final de siglo es cuando la población lograría no ser tan castigada por la mortalidad, siendo el año de 1689 el que resultó con un menor número de fallecidos. Estableciendo el valor base sobre el segundo decenio --al faltar esos datos mencionados del primero--, nos encontramos con las cifras que recoge el cuadro núm. 75.

CUADRO 75: Entierros sobre la base

AÑOS	FALLECIDOS	%
1600-10	210 (x)	48
10-20	600	100
20-30	519	86
30-40	551	91
40-50	523	87
50-60	370	61
60-70	338	56
70-80	385	64
80-90	237	39
90-1700	251	41

El periodo de 1610 a 1620 destaca por su abrumadora cantidad de fallecidos, lo que origina que sea una base inalcanzable por los restantes decenios; siendo el de 1680 a 1690 el de inferior número.

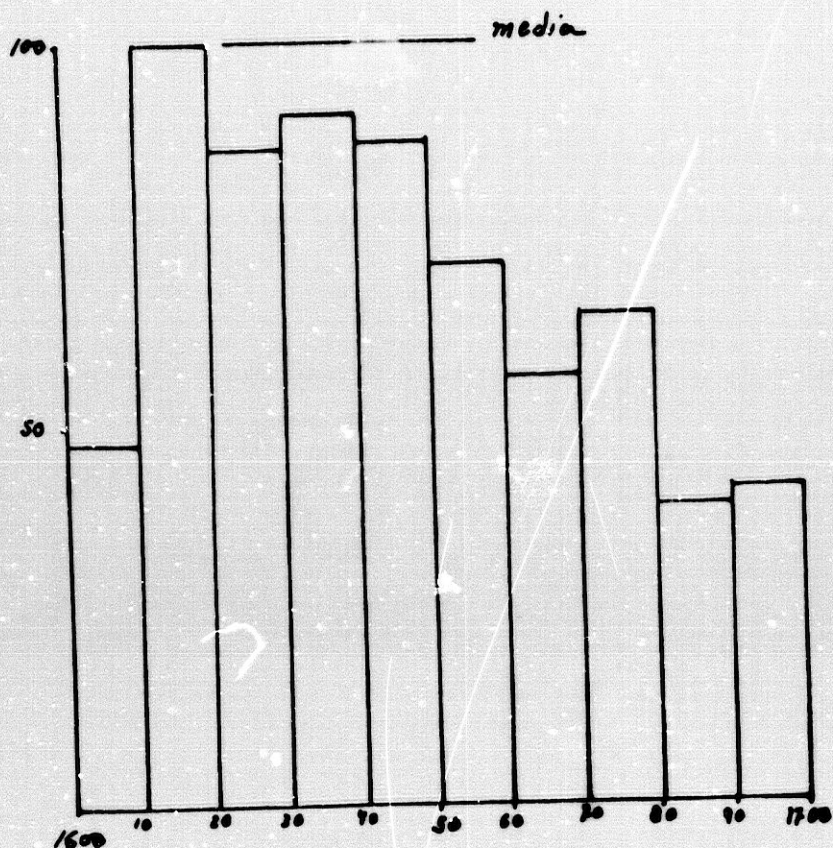

GRAF. 68: Evolución de los entierros sobre la base

La gráf. núm. 68 nos da idea de cómo se distribuyen las cifras en relación a la base dada.

El primer decenio, respecto del segundo, representa el salto más brusco existente a lo largo del siglo; ello indica el alcance de esa enorme cifra de los fallecidos entre 1610 y 1620. El mayor número de fallecidos se daría por espacio de cuarentá años, entre 1610 y 1650; en la segunda mitad las cifras decaen, aunque vuelve a remitir una crisis entre 1670 y 1680, si bien inferior a las habidas en el inicio. Los últimos veinte años confirman el que sean el momento más benigno.

El conjunto global del siglo marca una profunda crisis para la población durante la primera mitad de éste, para luego ir descen-

diendo en unos valores que tienden a normalizarse respecto a esos diez primeros años del periodo.

### Datos complementarios a la serie de fallecidos

#### La mortalidad adulta frente a la infantil

Como "criatura", y en especial bajo la fórmula de "cuerpo menor" --muy usual en San José--, fueron enterrados 886 personas, lo que supone el 22'2 % sobre el global de fallecidos, un porcentaje resultante bastante alto.

#### La pobreza

Del total de entierros hubo 108 que no pudieron afrontar los gastos ocasionados; ello representa un porcentaje de pobreza del 8'2 %.

#### La esclavitud

Sobre la esclavitud hallamos también referencias, pues hubo 63 esclavos enterrados, lo cual supone el 4'7 %, produciéndose de nuevo ese fenómeno de ocultación de este dato.

#### Causas de la muerte

De entre las causas destacan por su número los mencionados como "muerto en la calle", que bien podrían referirse a los casos de los pobres, pues en 12 partidas se unía la circunstancia de pobre a esta causa de la muerte. Con respecto a otros motivos de la muerte, tales como las enfermedades, peste o el "usual" asesinato, también había datos.

### Profesiones

Existían ciertas anotaciones de ellos, desde un doctor, escribanos u oidores al caso de dos carpinteros o el de los aguadores.

### Procedencias

También fueron anotadas. Así, hubo extranjeros que, como tres portugueses y dos franceses, fallecen en la parroquia de San José, siendo ya más infrecuente encontrar referencias al origen de los procedentes de España, Andalucía y, menos aún, de la provincia de Granada. Como curiosidad, señalemos el caso de Pedro González, que en el año 1620 declaró en su testamento que poseía a su cargo a una morisca, como esclava.

### La estacionalidad

La distribución por meses figura en el cuadro núm. 76.

CUADRO 76: Distribución mensual de los entierros

MESES	FALLECIDOS	%
Enero	263	6,6
Febrero	307	7,7
Marzo	316	7,9
Abril	311	7,8
Mayo	224	5,6
Junio	245	6,1
Julio	303	7,6
Agosto	391	9,8
Septiembre	348	8,7
Octubre	451	11,3
Noviembre	447	11,2
Diciembre	376	9,4
Total	3.984	100

Sería octubre el mes en el cual más personas fallecieron, pues su número es de 451; por el contrario, los 263 fallecidos en enero lo elevan a la categoría del mes más benigno para la población. En la gráf. nú. 69 puede apreciarse la distribución porcentual.

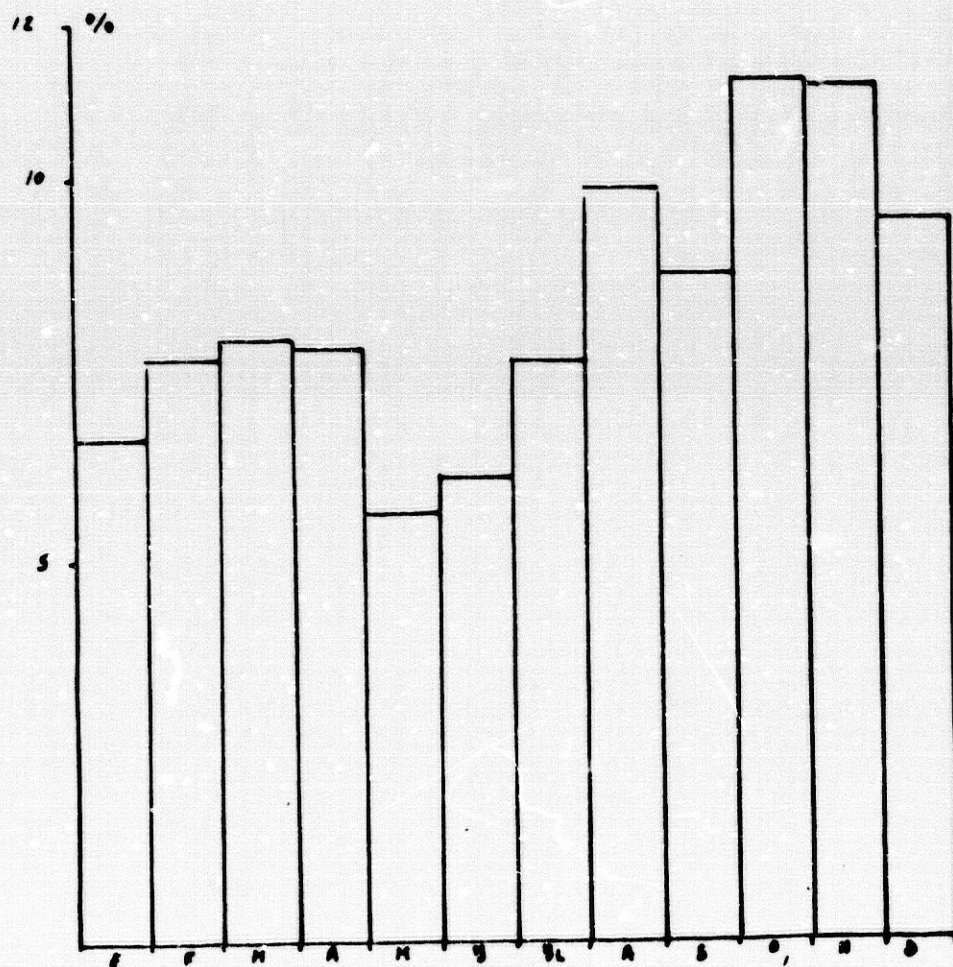

GRAF. 69: Distribución estacional de los entierros

El periodo de otoño resulta ser el más elevado, en un alza que arranca desde agosto y durará hasta diciembre, destacando octubre y noviembre, lo que viene a demostrar que la entrada del frío invernal causa estragos. El resto del invierno se sitúa en valores medios, para dar paso a la primavera como momento más feliz, siendo



mayo el más benigno. El verano originaría un nuevo ascenso escalonado de las cifras hacia ese otoño, teniendo lugar en septiembre un alivio.

### LA INTERRELACIÓN DE LAS SERIES

Los bautizados, respecto a los matrimonios, no parecen guardar toda la similitud que cabía esperar ---y que, por el contrario, sí se produjo en la estacionalidad--, ya que, especialmente en la segunda mitad, los matrimonios experimentan una curva más o menos plana que, sin embargo, discrepa con los altibajos dados por los bautizados. La razón de ello estriba en el volumen de fallecidos, cuya importancia incide de manera directa sobre las otras dos series. Así, y como primera observación, vemos cómo la curva de entierros supera en multitud de años a la de los bautizados, sobre todo hasta 1650, momento en que el dominio resulta evidente. Ya en la segunda mitad predominan los bautizados de modo claro. Véase la gráf. núm. 70.

Las crisis de inicio de siglo diezmaron considerablemente la parroquia de San José, provocando el descenso del número de matrimonios realizados y, evidentemente, del de los bautizados. Cuando decae la curva, observamos cómo se recuperó la población; pese a ciertos baches ocurridos en esos dos retornos de la crisis, a finales de siglo esa caída enorme de los fallecidos determinaríala importante alza de los bautismos.

Es interesante también observar el efecto de avance-retroceso que ofrecen las curvas cuando se incrementan los entierros y decrecen los bautizados y los matrimonios, así como, a la inversa, cuando aumentan estas dos y decaen los valores de la otra.

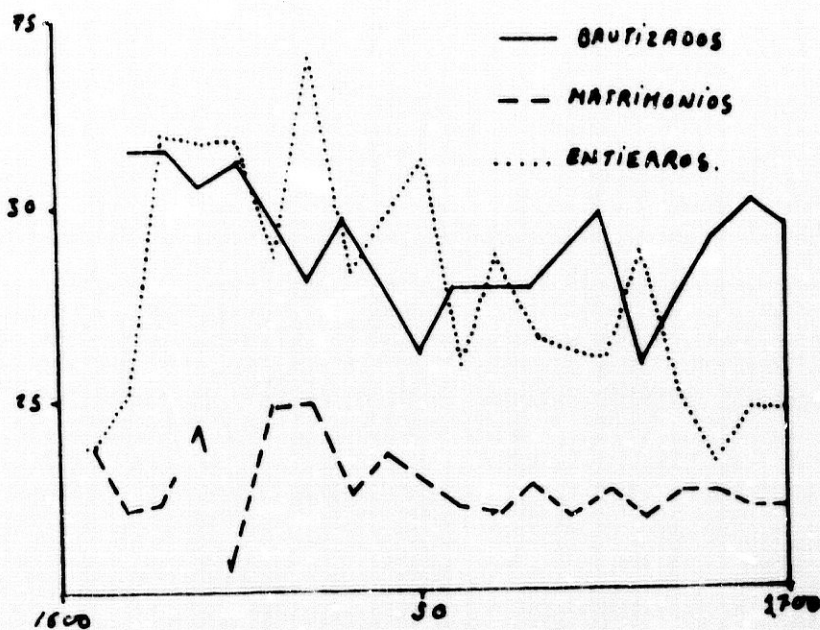

GRAF. 70: Evolución demográfica en la parroquia de San José

#### CONCLUSIONES

La parroquia de San José parece vivir múltiples vicisitudes. Su población sufre de los peores embates demográficos y, sin embargo, éstos resultan superados siempre; lo curioso es que esta superación no se produce por un aporte poblacional exterior, ya que, como parroquia perteneciente al Albaicín, sufre de esa despoblación progresiva, sino que la superación se basa en la propia fuerza interna de sus habitantes. Pese a ello, y si estableciéramos una comparación entre los valores de comienzos y finales de siglo, claramente se vería que existe un menor número de bautizados y matrimonios. Ello nos conduce a pensar que, como balance global, en el siglo XVII la parroquia de San José perdería masa poblacional.

III.8.  
SAN JUAN DE LOS REYES

Situada en la calle de su mismo nombre, fue levantada sobre la aljama al-Ta'ibin o mezquita de los convertidos, de la cual conserva aún el minarete, adaptado como torre con campanas. Fue bendecida por los Reyes Católicos el 5 de enero de 1495, pasando a ser parroquial en el año 1501<sup>25</sup>.

El edificio sería construido al modo gótico por el maestro mayor Rodrigo Hernández hacia el 1520. Consta de tres naves separadas por pilastras circulares, de arcos ojivales, y poseía una bóveda de crucería en la capilla mayor, la cual se hundió destrozando las pinturas realizadas por Pedro Machuca en 1525. En sucesivas épocas sufriría múltiples reformas que incluso llevarían a la sustitución de sus primitivas portadas. Las más importantes de estas modificaciones serían las realizadas en el pasado siglo, afectando a la nave central y capillas laterales. Sus principales obras de arte serían trasladadas a la iglesia catedral, destacando tan sólo de las existentes hoy día una Aparición de la Virgen a San Bernardo, obra del pintor Atanasio Bocanegra, el cual fue bautizado en 1638 en esta parroquial.

En el año 1842 fue suprimida, pasando su culto a la iglesia de San Pedro y San Pablo, donde en la actualidad se conserva su archivo<sup>26</sup>. Este se encuentra en un buen estado de conservación, excepción hecha de los padrones, que eran muy numerosos pero cuya conservación no nos permitió, por desgracia, extraer toda la cuantía de datos posibles. Cuando abordemos su estudio hablaremos de ello.

## LOS BAUTIZADOS

El total de bautismos realizados en San Juan de los Reyes es de 3.524, siendo por lo tanto su media anual de 34.

Al estudiar la serie hay que advertir que, a partir del año 1635 y hasta 1639, existen muchas irregularidades, ya que el libro tenía las hojas sueltas y daba la impresión de que faltan las anotaciones de los meses de junio y julio de 1639, siendo en este año concreto 16 los bautizados

En la gráf. núm. 71 se representa su distribución.

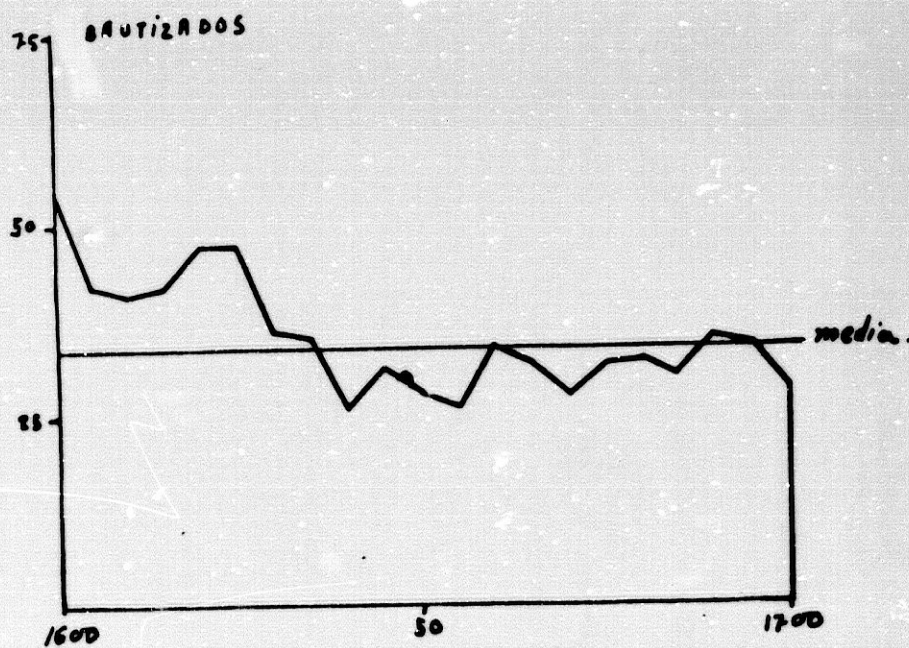

GRÁF. 71: Evolución de los bautizados en San Juan de los Reyes

Como podemos ver, el inicio de siglo resulta con valores positivos hasta el año de 1634; a partir de éste, y en un descenso brusco, nos encontramos con el año 1640, que señala el punto inferior a toda la curva, originándose un nuevo descenso en 1654. En el año de 1660 tiene lugar una recuperación que se acerca a la media, si bien fue muy corta en duración, pues de nuevo decaerían las cifras. Desde

1690 a 1697 se produce una nueva alza, con una mayor fuerza, pues por el espacio de esos años la media resultante fue rebasada. El siglo se despediría con una tendencia regresiva.

Estableciendo el valor comparativo sobre el primer decenio, tomado, como base, las cifras resultantes serían las recogidas en el cuadro núm. 77.

CUADRO 77: Evolución de los bautizados sobre la base

AÑOS	BAUTIZADOS	%
1600-10	473	100
10-20	448	94
20-30	419	88
30-40	311	65
40-50	299	63
50-60	304	64
60-70	305	64
70-80	318	67
80-90	330	69
90-1700	317	67

El primer decenio --y base-- resultó ser el de mayor cantidad de bautizados, y frente a éste se situaría como inferior el comprendido entre 1640 y 1650, inserto este último dentro de un grupo muy bajo en valores y cuya diferencia es mínima.

Observando la gráf. núm. 72 tenemos claramente expuesto el comportamiento.

Puede apreciarse que los 30 primeros años son los de mayor volumen, siendo muy superiores a los restantes. Los valores más bajos del siglo son los hallados en los años centrales, situándose entre 1630 y 1670. A partir de este último se observa una leve recupera-

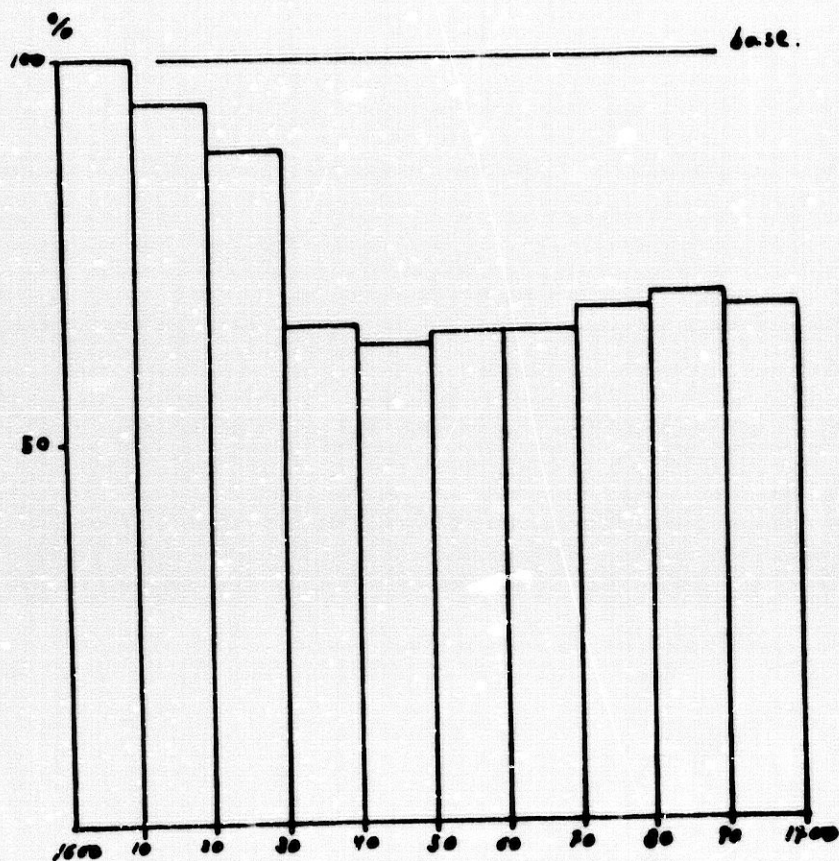

GRAF. 72: Los bautizados respecto de la base

ción de las cifras, que en términos generales duraría hasta la finalización del periodo en estudio.

La idea general acerca del comportamiento de los bautizados es de que su número decae a lo largo de todo el siglo XVII, ya que, si bien existe una recuperación final, también es cierto que el volumen de ésta no resiste una comparación al número de los bautizados en los treinta años iniciales del siglo.

Datos complementarios a la serie de bautizados

Los ilegítimos

Su porcentaje es del 9'9 % sobre el total de los bautizados, ya que nos aparecieron 350 casos globales. Su distribución consta en el cuadro núm. 78.

CUADRO 78: Los ilegítimos en San Juan de los Reyes

FORMULA	AÑOS				Total
	1600-25	1626-50	1651-75	1676-00	
Hijo de la Iglesia	10	2	5	4	22
Hijo de la Tierra	43	25	52	31	151
Hijo de la Piedra	5	1		10	16
Hijo de padres no conocidos.	9	7	12	15	43
Hijo de esclava	19	15	8	21	63
Hijo de esclava mora	4	1	2		7
Esclavo/a	12	7	9	9	37
Adulto/a	2	4	1	4	11
	TOTAL				350

Como vemos, la fórmula de "hijo de la tierra" prepondera de modo absoluto sobre las restantes halladas. La distribución porcentual sería:

Ciertos: 232 (66 % del total)

Dudosos: 70 (20 % del total)

Excluidos: 38 (14 % del total)

Quiere ello decir que en la gran mayoría de los casos encontrados

con toda probabilidad nos hallamos con ilegítimos sin que cupiese la duda de que no lo fuesen.

#### Los expósitos

Representan el 3'3 % del total de los bautizados, siendo su número total de 116 casos. De ellos cabe señalar cómo dos fueron abandonados en la puerta de un vecino y en uno de estos casos resulta incluso especificado el nombre de éste.

#### Las minorías

Los esclavos anotados --adultos-- son 37, lo cual representa el 1 %, un porcentaje muy bajo. En su cifra quizás habría que incluir a esos 11 adultos bautizados, los cuales con toda probabilidad también debían de ser esclavos y sencillamente no fue anotada la condición de tal. Señalemos, por último, que de los 37 anotados seis eran "moros".

#### El índice de masculinidad

Las hembras arrojan un balance a su favor de 92 bautizadas; la diferencia, sin ser abrumadora, sí resulta apreciable, ya que tendríamos:

Varones: 1716 (48'7 %)

Hembras: 1808 (51'3 %)

Sin embargo, en líneas generales, el comportamiento se mantiene similar a la tónica de otras parroquias.

#### Las profesiones

Otros datos hallados hacen una leve referencia a las profesiones



de los padres, pero quizás sea ésta una de las parroquias en las que menos sea tenido en cuenta este dato; en cualquier caso, se mencionan varias hilanderas, panaderos, dos "de la Chancillería"...

#### La estacionalidad

La distribución mensual del número de bautizados se indica en el cuadro núm. 79.

CUADRO 79: Distribución mensual de los bautizados

MESES	BAUTIZADOS	%
Enero	290	8,2
Febrero	390	11,3
Marzo	347	9,8
Abril	320	9,0
Mayo	287	8,1
Junio	241	6,8
Julio	266	7,5
Agosto	274	7,7
Septiembre	298	8,4
Octubre	262	7,4
Noviembre	231	6,5
Diciembre	302	8,5
<b>Total</b>	<b>3.524</b>	<b>100%</b>

El mes en el cual fueron más los bautizados es el de marzo, con un total de 347, frente a él se situaría noviembre, que con 231 aporta la inferior cifra.

En la gráf. núm. 73 se traza cuál es esta distribución resultante en cada uno de los meses.

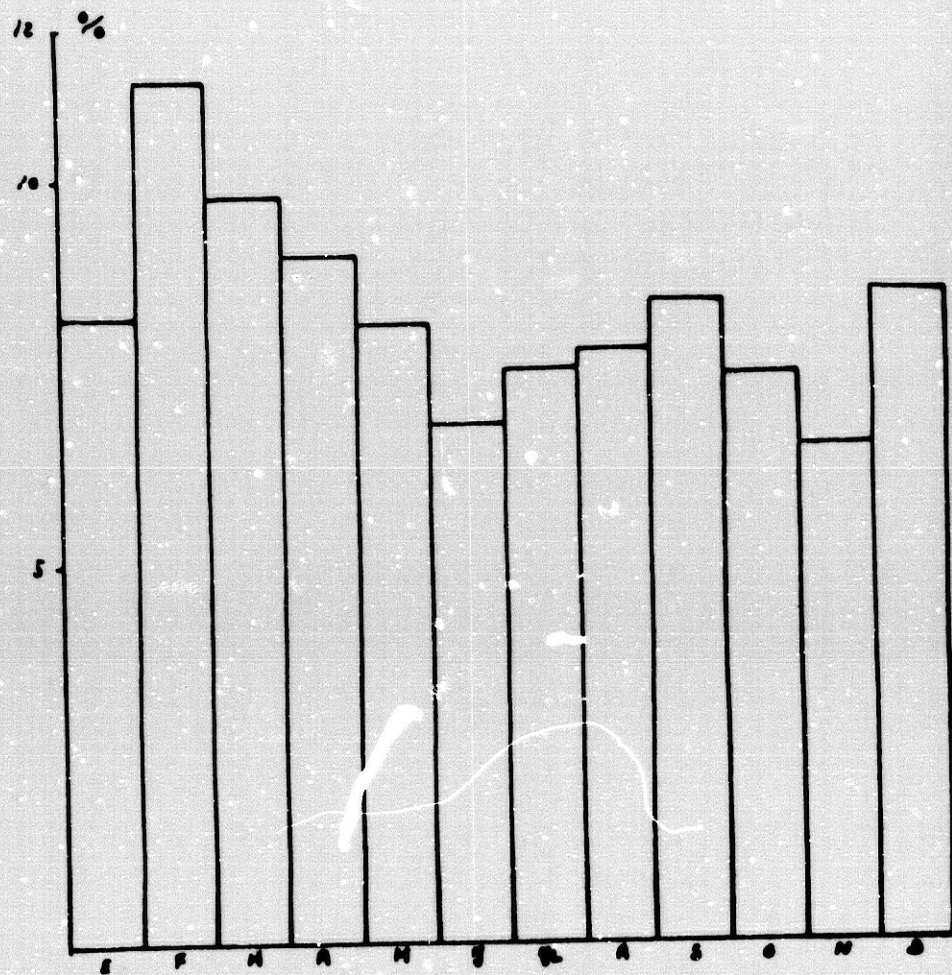

GRAF. 73: Distribución estacional de los bautizados

### LOS MATRIMONIOS

A lo largo del siglo XVII fueron anotados un total de 1.309; su media anual resultante es, pues, de 12. El problema encontrado en los bautismos se agravó en los matrimonios, ya que en múltiples ocasiones hallamos hojas sueltas y traspapeladas, lo que dificultó aún más su cuantificación.

En la gráf. núm. 74 puede verse su evolución.

Hasta el año de 1642 siempre se superará la media, alcanzando en

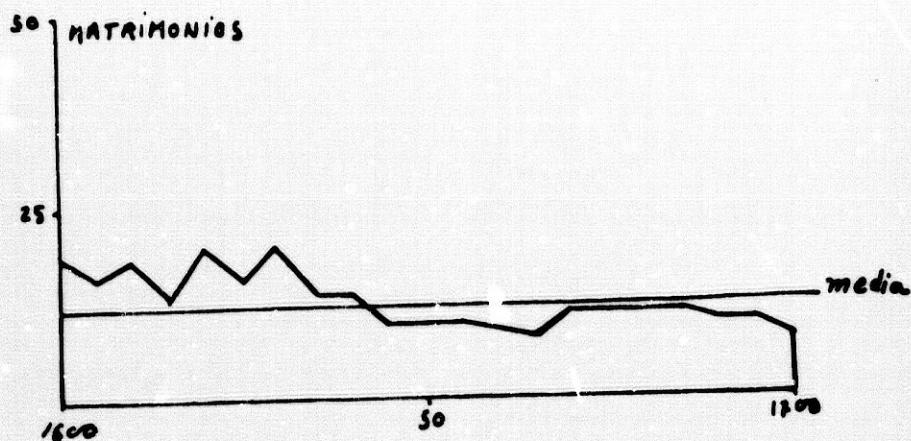

GRAF. 74: Distribución de los matrimonios en San Juan de los Reyes

el año inicial de siglo, en 1619 y en 1628 los valores más elevados del siglo. Lo curioso es observar cómo desde la fecha de 1642 ya nunca vuelve a alcanzarse --y menos aún a superarse-- la media global. Existen dos años mínimos en número de matrimonios, el de 1666 y el de 1700. Otra de las particularidades es esa curiosa alineación de años en los cuales los valores resultan similares durante ese segundo periodo.

Establecido el valor base, las cifras resultantes serían las que figuran en el cuadro núm. 80.

El periodo base, con 198 matrimonios, resulta el más elevado; se observa la preponderancia de los treinta primeros años. Frente a ellos se sitúa el último de los decenios, en el cual la regresión es tan importante que baja a valores inferiores a la mitad de la base.

Su distribución se representa en la gráf. núm. 75.

Se distinguen claramente dos fases: desde 1600 a 1630 valores muy altos y desde 1640 hasta final de siglo muy bajos. El decenio de 1630 a 1640 resulta de transición entre ambos. A mediados de siglo se observa un bache muy fuerte que en parte se supera.

La idea general, visto el comportamiento y distribución de los matrimonios es la de que su número decae a lo largo del siglo, pre-

CUADRO 80: Evolución de los matrimonios sobre la base

AÑOS	MATRIMONIOS	%
1600-10	198	100
10-20	175	88
20-30	185	93
30-40	144	72
40-50	101	51
50-60	96	48
60-70	103	50
70-80	112	56
80-90	106	53
90-1700	89	44

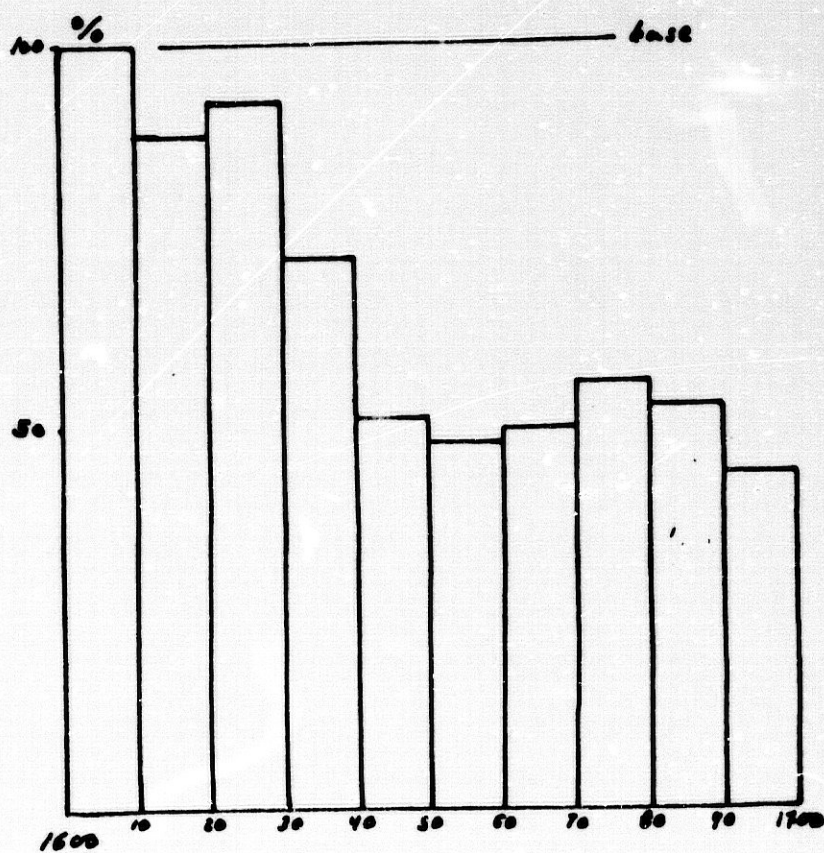

GRAF. 75: Los matrimonios respecto de la base

sentando una leve tendencia alcista pero de escasa incidencia y tiempo de duración, ya que se cerraría el periodo con una disminución superior al 50 % del volumen arrojado en los diez años iniciales.

#### Datos complementarios a los matrimonios

##### Las minorías

Aparecen anotados 21 matrimonios de esclavos --el 1'6 %--, de los cuales uno es realizado por un negro con una blanca y en seis de ellos es mencionada la condición de moro, no hallándose ninguno de moro con una persona que no lo fuese.

##### Las profesiones

Son muy escasas las referencias. Hay algunos trabajadores del campo, tejedores, tres secretarios... La parroquia de San Juan de los Reyes da la impresión de ser habitada por personas de clase económicamente baja y donde no residían personalidades o vecinos dedicados a la gestión burocrática y administrativa de la ciudad.

##### La procedencia de los contrayentes

Ateniéndonos a las amonestaciones, tan sólo fueron anotadas 97 procedencias del exterior de la ciudad de Granada. Su distribución queda reflejada en el cuadro núm. 81.

En porcentajes, tan sólo representa el 10 % del global --cifra muy baja--. En el caso de la provincia, destacan los lugares clásicos de procedencia: Vega, Costa y Alpujarras, seguidos del Valle de Lecrín, del que vendrían dos familias para asentarse en la parroquia. Andalucía ofrece un aporte limitado tan sólo a las provincias

CUADRO 81: Procedencia de los contrayentes

PROCEDENCIA	Numero
<b>A-GRANADA</b>	
Vega	16
Costa	12
Alpujarra	7
Baza-Guadix	3
Valle de Lecrin	5
Alhama-Loja	2
Otros	4
<b>B-ANDALUCIA</b>	
Almeria	2
Cadiz	
Cordoba	3
Huelva	
Jaen	6
Malaga	1
Sevilla	5
<b>C+ESPAÑA</b>	
Asturias-Santander	
Castilla(vieja)	5
Castilla(nueva)	7
Cataluña-Aragon	2
Extremadura	1
Galicia	2
P.Vasco-Navarra	
Valencia-Murcia	6
<b>D-EXTRANJERO</b>	
Francia	1
Portugal	
Italia	
America	
Africa	4
Europa(resto)	
Otros	
TOTAL	97

límites y a tan sólo veinte personas. En el caso de España, esta cifra se ve incrementada en tres más, y llama la atención el hecho de que los gallegos --tan numerosos en otras-- únicamente sean dos. Los extranjeros resultan muy raros y escasos en número --tan sólo cinco-- y de ellos propiamente habría que hablar de un francés, pues los otros cuatro son de Berbería.

En cuanto a la distribución porcentual, ésta sería la expresada en el cuadro núm. 82.

Sobresale la provincia de Granada en modo absoluto. España y Andalucía arrojan unos valores muy aproximados. Por el contrario, y ya a una distancia considerable, los extranjeros ofrecen un valor ínfimo porcentualmente hablando.

#### Los procedentes de las parroquias granadinas

Tan sólo fueron 36, una cifra muy escasa, pues representa el 2'7 % del total de los matrimonios. Ello da una idea de la tendencia hacia la despoblación que presentaba la parroquia. La distribución resultante consta en el cuadro núm. 83.

La aportación, dentro del poco número de personas, es procedente en su mayoría del entorno circundante a la parroquia, y curiosamente parroquiales con una cantidad alta de vecinos --Magdalena, Ildefonso o Angustias-- apenas si pasan apercibidas.

Sin temor a la reiteración, hemos de insistir en el hecho de que estas cifras demuestran esa despoblación paulatina.

#### El estado civil de los contrayentes

Las cifras dadas alcanzan los valores que se recogen en el cuadro núm. 84.

El número de los realizados entre solteros resulta abrumador respecto de los restantes casos. En las otras tres combinaciones posi-

CUADRO 82: Lugares de origen

PROCEDENCIA	NUMERO	%
Granada	49	50,5
Andalucia	20	20,6
España	23	23,7
Extranjero	5	5,2
<b>TOTAL</b>	<b>97</b>	<b>100</b>

CUADRO 83: Procedentes de Granada

PARROQUIA	Numero
Las Angustias.....	3
Stª. Ana.....	4
San Andres.....	2
San Cecilio.....	3
Stª. Escolastica.....	1
San Gil.....	1
San Jose.....	1
San Juan de los Reyes.....	x
San Ildefonso.....	2
S. Justo y Pastor.....	3
La Magdalena.....	3
Stª. Mª. de la Alhambra.....	1
El Salvador.....	3
San Matias.....	1
Santiago.....	3
San Miguel.....	1
San Nicolas.....	2
San Pedro y S. Pablo.....	6
El Sagrario.....	2
<b>Total</b>	<b>36</b>



CUADRO 84: Estado civil de los contrayentes

MATRIMONIO	NUMERO	%
Soltero/Soltera	1.165	89
Viudo/Soltera	52	4
Soltero/Viuda	35	2,7
Viudo/Viuda	57	4,3
TOTAL	1.309	100

bles habría que matizar un ligero predominio de los realizados entre viudos, seguidos de los solteros con viudas y quedando en último lugar las viudas con solteros --con sólo 35 matrimonios--.

La estacionalidad

La distribución y reparto porcentual por meses figuran en el cuadro núm. 85.

CUADRO 85: Distribución anual de los matrimonios

MESES	MATRIMONIOS	%
Enero	107	8,2
Febrero	102	7,7
Marzo	86	6,6
Abril	112	8,5
Mayo	141	10,8
Junio	126	9,7
Julio	130	10,0
Agosto	103	7,9
Septiembre	94	7,2
Octubre	99	7,5
Noviembre	96	7,4
Diciembre	113	8,6
Total	1.309	100%

El mes en el cual se realizaron un mayor número de matrimonios fue mayo --141 en total--, y aquel en que menos resultó ser el de noviembre, en el que sólo se celebraron 96. En la gráf. núm. 76 se expresa esta distribución numérica.

Lo primero que observamos es una preponderancia del final de la primavera y los nueve meses iniciales del verano; en los meses de finalización de éste, el otoño y el invierno --hasta diciembre-- se mantiene en términos generales estable, para posteriormente darse en

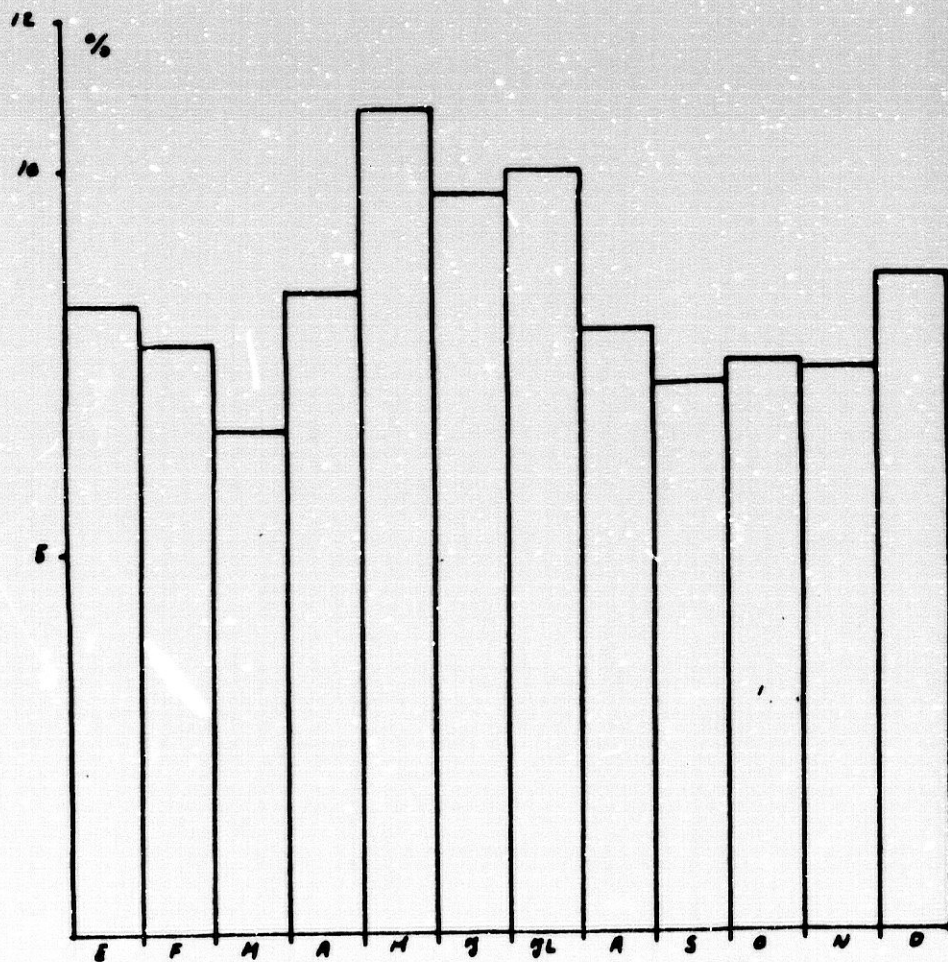

GRAF. 76: Distribución estacional de los matrimonios

el comienzo de la primavera una tendencia a la regresión. No coinciden, pues, de un modo unitario los comportamientos de los meses, pero tampoco coincide con la tónica generalizada de otras parroquias de realizar los matrimonios en el otoño. Donde sí existe relación directa es en la distribución del número de bautizados y matrimonios, marcando una relación directa entre sus meses de regresión --estableciendo el paréntesis de la gestación-- y un mes en aumento. Si bien no es generalizable en términos de mes a mes, el bloque global de meses manifiesta esta concomitancia.

### LOS FALLECIDOS

En primer lugar encontramos el problema de lagunas en la serie; además, éstas se producían de un modo muy irregular. Así, en los años de 1614 y 1615 faltan por anotar meses --se observa claramente que existen páginas desaparecidas-- y, de otro lado, no existen datos del año 1616, de 1633 y de 1649 hasta 1657.

Con todas estas limitaciones, el número de entierros que aparecieron anotados es de 2.949, siendo su media anual de 32 --establecida sin tener en cuenta los 11 años carentes de cifras--. La cifra resulta enormemente elevada, acercándose a la media de los bautizados.

Su distribución a lo largo del XVII figura en la gráf. núm. 77.

Como vemos, el inicio de siglo es el momento en que hallamos los valores más altos, en especial resalta esa crisis encontrada en los años de 1608 a 1610; su recuperación fue muy positiva, pues al poco descenderían las cifras por debajo de la media. En 1624 y 1625 sobreviene una segunda crisis, que se agudizará en 1635, volvería a ser superada y en esta zona es donde menos datos hallamos; tan sólo sabemos que en los años centrales del siglo existe otro periodo di-

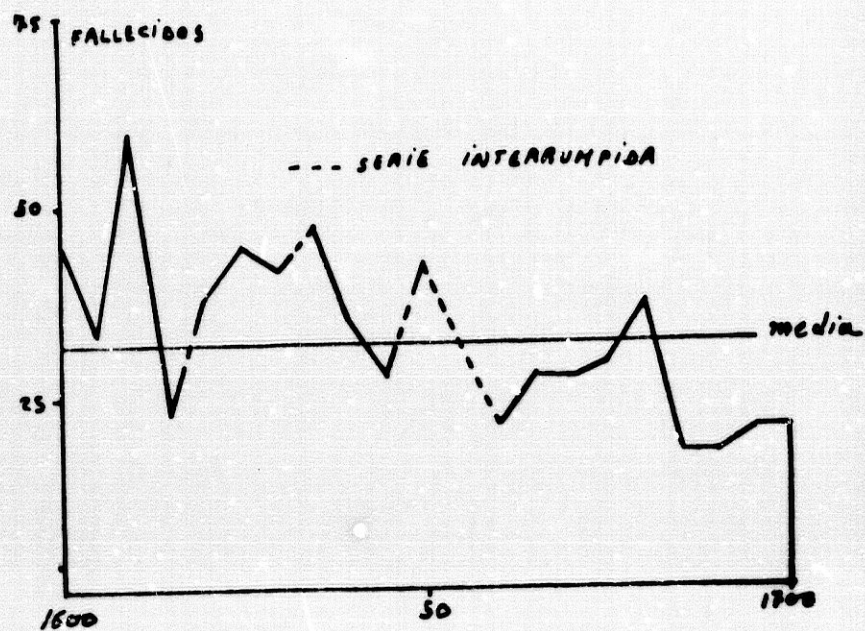

GRAF. 77: Evolución de los entierros en San Juan de los Reyes

CUADRO 86: Evolución de los entierros sobre la base

AÑOS	FALLECIDOS	%
1600-10	519	100
10-20	271	52
20-30	445(x)	91
30-40	365(x)	76
40-50	272(x)	64
50-60	66(x)	55
60-70	270	52
70-80	332	63
80-90	192	36
90-1700	217	41

(x) faltan años.

fácil para la población. La segunda mitad ofrece un carácter más benigno, pese a que en ella sea constatable hacia 1668-69 una nueva alza de los fallecidos; aumento que afortunadamente no revistirá la fuerza de los anteriores.

Estableciendo el valor base del primer periodo, las cifras serían las que se recogen en el cuadro núm. 86.

Como conclusión extraíble vemos cómo el primer decenio representa el momento de mayor merma para la población, seguido de 1620 a 1630. Por el contrario, entre 1680 y 1690 es cuando se producirían menos fallecimientos.

El comportamiento se aprecia con claridad en la gráf. núm. 78.

El inicio de siglo es el peor momento, insertándose en él un pe-

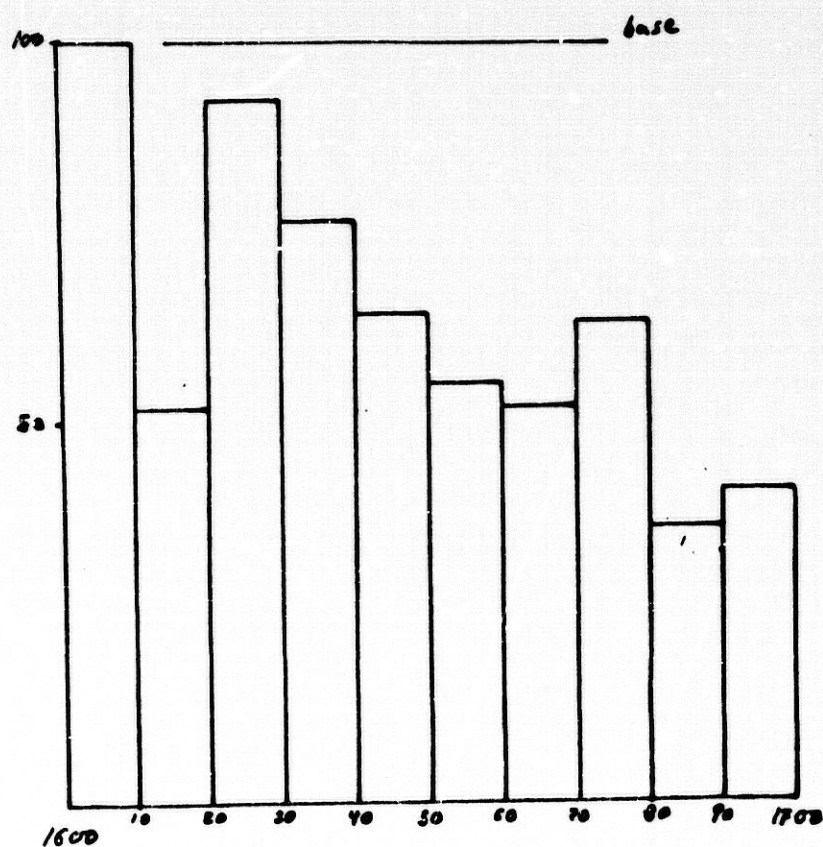

GRAF. 78: Los entierros sobre la base

riodo de respiro --el decenio de 1610 a 1620--; posteriormente, y hasta 1670, se produce un descenso escalonado. La crisis de 1670 a 1680 es constatable claramente, si bien manifiesta una fuerza menor. Al finalizar el periodo se producirá una última crisis, muy leve, coletazo final de las anteriores.

Como impresión general, resalta la fuerza que tienen las sucesivas crisis, apreciándose que, en términos globales, va decayendo el número de los fallecidos, aunque esto podría estar motivado por una disminución real de la población tras tanta crisis demográfica.

#### Datos complementarios a la serie de fallecidos

##### La mortalidad infantil

El número total de las "criaturas" o "niños" anotados como fallecidos es de 385; ello arroja un porcentaje del 13 % sobre el volumen total de los bautizados durante todo el siglo, siendo una parroquia caracterizada por un bajo índice de criaturas fallecidas, si bien siempre queda la duda de su no anotación.

##### Las minorías

Como esclavos fallecieron 87, representando el 2'9 % del global; algunos de ellos eran moros --15-- y otros de procedencia berberisca --8 del total--. Llama la atención el hallarndos con 194 pobres, lo que arroja un porcentaje del 6'5 % de personas que no pueden acarrear con los gastos de entierro, cifra muy elevada al compararse con otras parroquias de la ciudad.

##### Causas de la muerte

Lo usual en San Juan de los Reyes es la utilización de términos

relativos a enfermedades, registrándose en ocasiones el "garrotillo", o referencias a la temida peste. Hubo, por otra parte, alguna muerte violenta en la calle: a uno de los vecinos "le abrieron la cabeza", refiriéndose con toda certeza a un asesinato. También hubo quienes por desgracia fallecieron a causa del hambre o el frío.

#### Las profesiones

El caso de las profesiones anotadas se reduce a lo anecdótico, ya que raramente las pudimos hallar.

#### La estacionalidad

La distribución mensual del número de fallecidos se recoge en el cuadro núm. 87.

CUADRO 87: Distribución mensual de los entierros

MESES	FALLECIDOS	%
Enero	178	6,6
Febrero	192	5,9
Marzo	223	8,1
Abril	209	7,0
Mayo	274	9,3
Junio	277	9,4
Julio	188	6,4
Agosto	203	6,9
Septiembre	297	10,1
Octubre	309	10,5
Noviembre	274	9,3
Diciembre	210	7,1
Total	2.949	100

El mes en el que son enterradas más personas sería octubre y, en el lado opuesto, enero en el que menos.

Con los datos aportados se trazó la gráf. núm. 79.

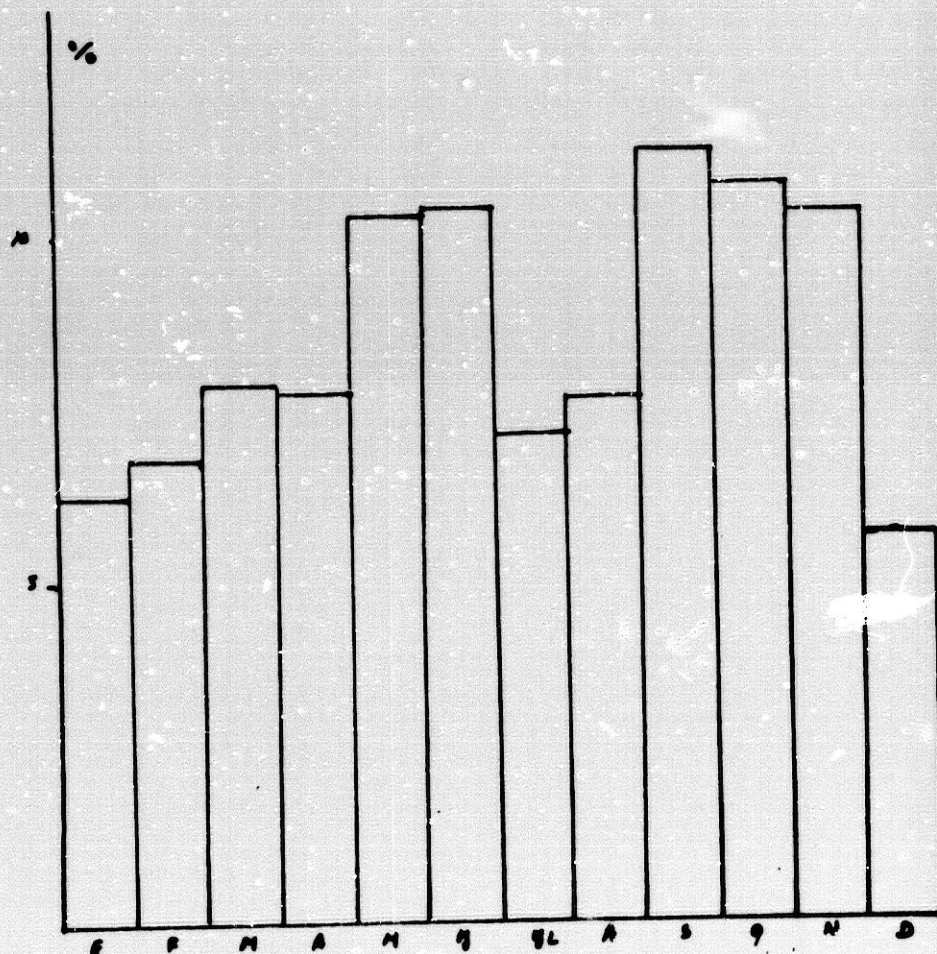

GRÁF. 79: La estacionalidad de los entierros

Se observa cómo los momentos más graves para la población resultan ser los meses del otoño y a continuación la primavera; por el contrario, el invierno es el más benigno, si bien presenta una tendencia alcista continuada. El verano quedaría situado como estación intermedia. El comportamiento general de esa estacionalidad se ajusta a las líneas generales de casi todas las parroquiales.



### LAS SERIES INTERRELACIONADAS

La conjunción entre las tres series es la realizada en la gráf. núm. 80.

Los bautizados, respecto de los matrimonios, no parecen guardar la relación que en principio sería lógica. Indudablemente en ambos casos existe un mayor volumen en la primera mitad del siglo que en la segunda, pero sus curvas no son simultáneas; tan sólo a partir de 1670 es cuando parecen gozar de cierta simultaneidad. Por otra parte, sus valores se van aproximando conforme avanza el siglo; ello podría ser índice de una pérdida de la capacidad de fecundación.

La razón primordial de estos hechos estriba en el comportamiento de la curva de los fallecidos. La fuerza es tal que en múltiples ocasiones supera a los bautizados, sobre todo en los treinta primeros años del XVII, en los cuales esa enorme crisis arrastra al des-

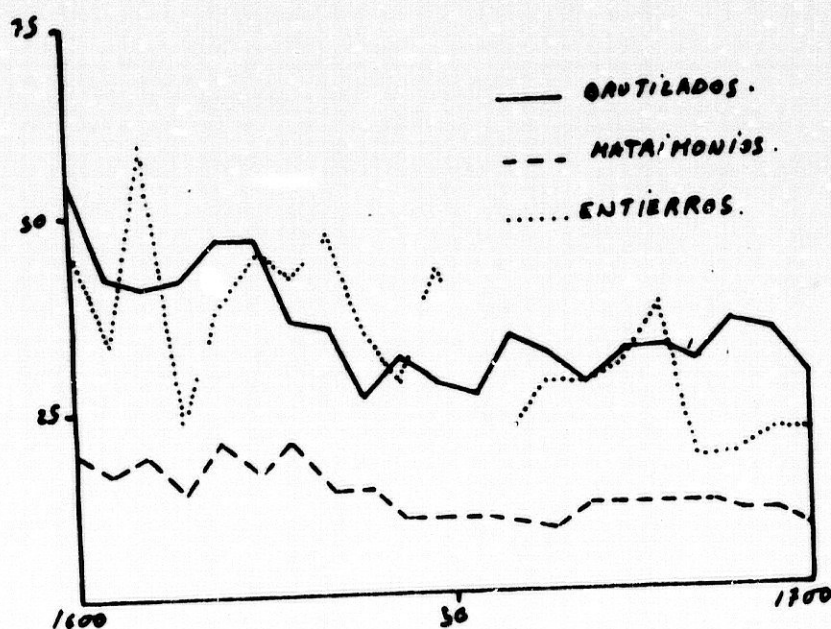

GRAF. 80: Evolución demográfica en San Juan de los Reyes

censo a las otras dos curvas, y lo curioso es observar cómo la segunda crisis, siendo de menor fuerza, causará mayores estragos, pues la población no sería capaz ya de superarse. Cuando sobreviene la tercera de ellas sí se produce esa alza posterior, motivada sin duda por dos razones: la primera de ellas sería el espacio más largo de tiempo transcurrido desde las dos primeras; la segunda sería el hecho de que esta epidemia en sí ya no resulta tan grave en número de fallecidos y en años de duración. Por estas causas, se cerraría el ciclo demográfico en San Juan de los Reyes con una recuperación, si bien, y en estricta minuciosidad, se produce un retroceso provocado por una nueva alza de los fallecidos.

#### LOS PADRONES PARROQUIALES

En la parroquia de San Juan de los Reyes existe la asombrosa cantidad de 62 padrones parroquiales para el siglo XVII, por lo que es la parroquial que mayor número de ellos conserva.

Sin embargo, por desgracia su estado de conservación es deplorable. De los 62 existentes, tan sólo son fechables 41 de ellos, bien por conservar la pasta de la portada o bien por ser anotada ésta en la primera página; de los 21 restantes, nada podemos entresacar acerca del año en que fueron realizados. Y lo que resulta más grave aún, los 41 citados están rotos, desfoliados, atacados por la humedad, etc. A todas estas circunstancias se unen hechos tales como la no anotación de las calles, las casas e incluso los vecinos, como lo demuestran las múltiples tachaduras y correcciones e incluso la repetición del padrón de dos años por mandato del visitador --repetición que, por otro lado, no resulta más afortunada que el original--.

Aun así, y lejos del desánimo, nos propusimos el estudio de los padrones, y algo se logró. Efectivamente, del desastroso panorama

se libraban tres de los padrones, y éstos fueron utilizados: los de 1601, 1606 y 1621. En ellos sí pudo ser extraído el número de vecinos, así como sus casas --ya que en otros sí logramos el número de casas, pero este dato no era utilizable por no conseguir el de los vecinos--.

Las cifras obtenidas son:

<u>Año</u>	<u>Casas</u>	<u>Vecinos</u>
1601	355	446
1606	231	292
1621	376	463

La media resultante era de 1'2 vecinos por casa, teniendo en cuenta que aproximadamente solían estar vacías entre 30 (1601) y 39 casas (1621). El único dato extraíble de interés corresponde a ese descenso tan brusco que se produce entre los dos primeros años, ya que en tan sólo cinco años originó la reducción del número de los vecinos a la mitad, aunque luego, en 1621, vuelve a remontarse por encima de la primera cifra.

Con los datos extraídos fue posible la realización de un plano de la parroquia (plano A), donde puede apreciarse que existía una calle principal, la que recibe el nombre de la propia parroquia, en la cual confluían múltiples calles pequeñas. Se situaba el barrio en una ladera del monte del Albaicín, y llama la atención el hecho de que haya una parte de él sin edificar, la correspondiente a la zona alta.

#### CONCLUSIONES

La parroquia de San Juan de los Reyes estaba poco poblada. Por otra parte, sus vecinos sufren todos los males y crisis poblacio-



22

nales del siglo, lo cual agrava esa despoblación.

Las fuentes que poseemos de ella carecen de muchos datos precisos a la investigación, existiendo lagunas en ciertos años y no abundando en datos en aquellos de los cuales sí poseemos información. Ello se acusa más si tenemos presentes las circunstancias que concurren en el caso de los padrones tal como ha sido explicado.

En líneas generales, la evolución poblacional marca una tendencia hacia el descenso, más notable en los años iniciales de siglo que en los finales.

III.9.  
*SAN JUSTO Y PASTOR*

San Justo y Pastor fue erigida parroquial en el año de 1501. Su asentamiento primitivo sería la mezquita de Majadalbecy, unida al convento de la Encarnación<sup>27</sup>. En 1575 sería iniciada la construcción del templo actual, siendo terminado a los catorce años del comienzo de las obras.

Esta parroquial está íntimamente ligada a la Compañía de Jesús, siendo el maestro de obras de la Compañía Pedro Sánchez, el autor del crucero, capilla mayor y cúpula. Intervinieron también Martín de Baceta y Alonso Romero.

La iglesia está realizada en cantería. En ella destaca el cuerpo de la cúpula, sustentada por nervadura y arquillos que apoyan en columnas dóricas; el remate lo configura una balaustrada con jarrones. La portada lateral contrasta por su limpieza ornamental frente a la situada a los pies --y que es la entrada principal--, la cual consta de dos cuerpos, el primero con columnas corintias sobre pedestales y con relieves labrados en mármol blanco, que representan escenas de San Francisco Javier y San Francisco de Borja, realizados ambos por Agustín de Vera Moreno. El centro es ocupado por un arco de medio punto labrado en su intradós y en cuya clave ostenta el escudo de la Compañía; cierran este cuerpo molduras y una cornisa. El mismo Vera fue el realizador del relieve de la 'conversión de San Pablo y la estatua de San Ignacio que ostenta y preside en el segundo cuerpo de la portada.

El interior presenta planta de cruz latina con una única nave de bóveda arqueada, ventanas y pinturas al fresco de la vida de San Francisco Javier. Las pilastras de apoyo son de orden dórico, abriendo sus vanos seis capillas laterales, tres por lado. Destacan

en ellas las imágenes de San Miguel y San Rafael, obra de Torcuato Ruiz del Peral. La profusión ornamental interior es propia del espíritu contrarreformista, sobresaliendo las obras de José Risueño, del mismo Ruiz del Peral, Alonso de Mena, José de Mora, Manuel González, etc.

Personalidades ilustres fueron enterradas en este templo: don Bartolomé Veneroso en 1607, el Padre Basilio de Ávila, que fuera primer Rector de la Compañía, el Padre Benito Rodríguez Blanes, que murió en 1737 y era pintor, y el Padre Manuel Padial, cuyos restos fueron trasladados comenzado el actual siglo al templo que posee la Compañía en la Gran Vía.

San Justo y Pastor era parroquia periférica a la ciudad, pero a la par unida e inserta al centro del núcleo urbano, lindando con la Iglesia Mayor o Sagrario, si bien, como queda dicho, su jurisdicción ocupaba también parte de la Vega granadina circundante.

El acceso al archivo fue fácil merced a las facilidades prestadas. Por desgracia, la desaparición del primer libro de entierros impide que la serie de éstos sea completa; sin embargo, afortunadamente la conservación de las restantes es buena, con lo que se facilita la labor de investigación.

### LOS BAUTIZADOS

El número total era de 13.458 y, por tanto, arroja esa cifra una media anual de 133. Su distribución periódica queda representada en la gráf. núm. 81.

Se inicia el siglo con cifras muy bajas, secundadas de un rápido ascenso que conduciría a superar la media y alcanzar un periodo favorable que duraría hasta 1630. A este periodo le seguiría un momento de crisis, correspondiente a los años centrales de siglo, y cuyo

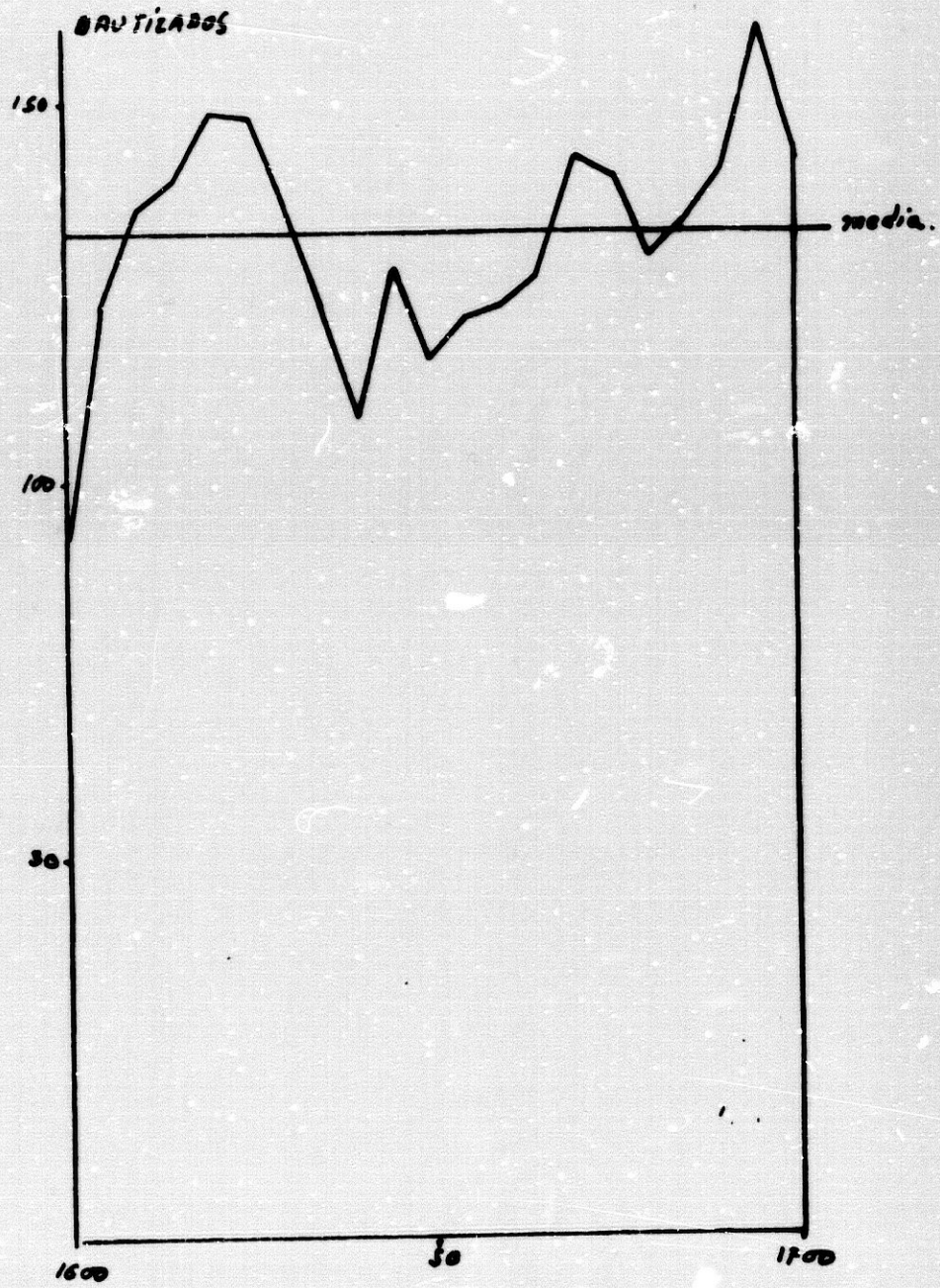

GRÁF. 81: Evolución de los bautizados en San Justo y Pastor



punto más difícil sería el año de 1636; la recuperación no alcanzaría la cota media, sino que volverían a decaer las cifras --aunque de una manera menos acusada-- en 1647. Posteriormente se producirá un alza paulatina, entrando de nuevo la curva en la zona positiva, y permaneciendo en ésta hasta el final del periodo, excepción hecha de un leve retroceso acaecido en 1675, cuando los valores resultan más altos en número de bautizados de todo el siglo.

Establecida la base del primer decenio, las cifras que se obtienen se reflejan en el cuadro núm. 88.

CUADRO 88: Los bautizados respecto a la base

AÑOS	BAUTIZADOS	%
1600-10	1394	100
10-20	1453	104
20-30	1425	102
30-40	1167	83
40-50	1224	87
50-60	1221	87
60-70	1347	96
70-80	1333	95
80-90	1379	98
90-1700	1515	108

Siendo el último de los decenios aquel que presenta el mayor número de bautizados y frente a éste el comprendido entre 1630 y 1640 con tan sólo 1.167 como el de inferior cifra total. Como comportamiento general se observa que la mayoría del siglo se corresponde con valores por debajo de la base.

En la gráf. núm. 82 se expone la distribución resultante.

Los treinta primeros años son de valores positivos, produciéndose

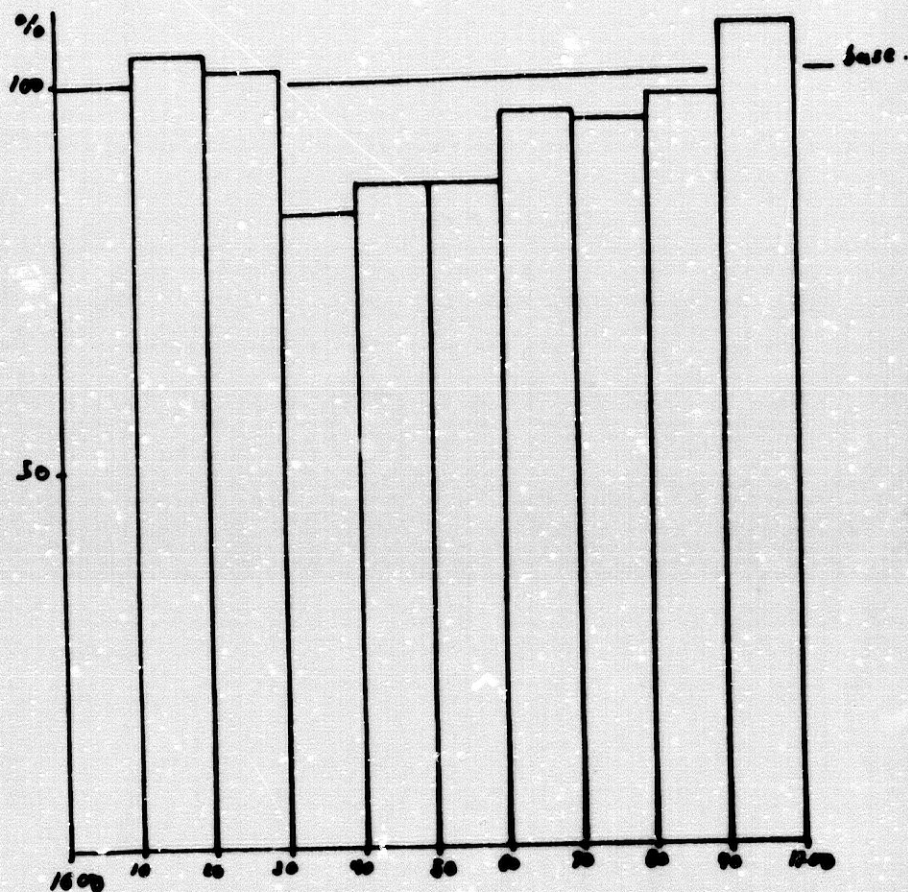

GRAF. 82: Evolución de los bautizados sobre la base

un fuerte bache en el paso de 1630 a su inmediato decenio. El resto del periodo --excepción hecha de esa fuerte alza de los diez últimos años-- sería inferior a la base, si bien entre 1660 y 1690 se aprecia una tendencia clara hacia la recuperación.

El balance global arroja un comportamiento en el que se observa que el número de nacidos en San Justo y Pastor sufrieron un fuerte retroceso y crisis, desde valores iniciales elevadas, estando sujetos a un retroceso demográfico que sería superado ya al final del siglo.

Datos complementarios a la serie de bautizados

Los ilegítimos

Su número global fue de 353, representando por tanto el 2'6 % del total, un porcentaje no elevado al ser comparado con parroquias similares. La distribución en bloque de años, así como las fórmulas utilizadas, figura en el cuadro núm. 89.

Prepondera el empleo del término "hijo de la Iglesia", que sería el utilizado en 120 ocasiones; por el contrario, los "hijo de la

CUADRO 89: Los ilegítimos de San Justo y Pastor

FORMULA	AÑO				Total.
	1600-25	1626-50	1651-75	1676-00	
Hijo de la Iglesia	31	27	22	40	120
Hijo de la Tierra	19	26	25	31	101
Hijo de la Merced	2		1		3
Hijo de (blanco)	1	2			3
Hijo de padre no conocido.	11	14	26	22	57
Hijo de Esclavo	9	3	6	2	20
Hijo de Esclavo moro	4	1			5
Hijo de Barberisco esclavo	12	3	4		19
Hijo de negra		2		1	3
Esclavo/a	6	2	1	2	11
Criado/a	1	3	2	2	8
Esclavo negro	2		1		3
				TOTAL	353

Merced" lo sería solamente en tres.

El número de los considerados ciertos suponen el 80 % del global, quedándose muy atrás los dudosos y excluidos. Como curiosidad, cabe señalar que en el año 1617 fueron bautizados en una misma ceremonia ocho<sup>28</sup> "párvulos berberiscos", de cuyos padres no se hacía mención alguna.

#### Los expósitos

Hallamos 282, representando el 2'1 % del global; de ellos, hubo en ocasiones la indicación expresa del abandono a la puerta de algún vecino. Asimismo, otras partidas entran en detalles acerca del ropaje que llevaba el abandonado.

#### Los esclavos

Considerando como tales los que respondían a la fórmula de "esclavo/a" o bien "criado/a", hallamos únicamente 22. Esta cifra representa el 0'2 % del global. Y nos causó extrañeza, pues cabía esperar una mayor cantidad de ellos en una zona que, en cierta medida, pertenecía al centro.

#### Profesiones anotadas

Aparecen varias de ellas, en especial las referidas al ámbito burocrático: escribanos, notarios, etc. Debió haber también personas dedicadas a la actividad militar (soldados, capitanes...) o de otras profesiones, como médicos. El carácter de parroquia periférica es manifiesto por ocuparse en el campo algunos de los padres de las criaturas bauzadas, tal y como, de hecho, resultó reflejado.

### La diferenciación sexual

El balance resulta favorable al sexo masculino, si bien por tan sólo 166 bautizados, correspondiendo en porcentaje a los varones el 50'6 % del global y a las hembras el 49'4 %:

Varones: 6.895 (50'6 %)

Hembras: 6.563 (49'4 %)

### La estacionalidad

La distribución mensual del número de los bautizados consta en el cuadro núm. 90.

Las mayores cifras son las alcanzadas en el mes de enero; a la inversa, en julio, las menores, con un total de 847 bautizados fren-

CUADRO 90: Reparto mensual de los bautizados

MESES	BAUTIZADOS	%
Enero	1392	10,3
Febrero	1197	8,9
Marzo	1184	8,8
Abril	995	7,4
Mayo	1009	7,5
Junio	1063	7,9
Julio	847	6,3
Agosto	955	7,1
Septiembre	1090	8,1
Octubre	1143	8,5
Noviembre	1251	9,3
Diciembre	1332	9,9
Total	13.458	100%

te a las 1.392 del primero. En la gráf. núm. 83 distribuimos estos valores.

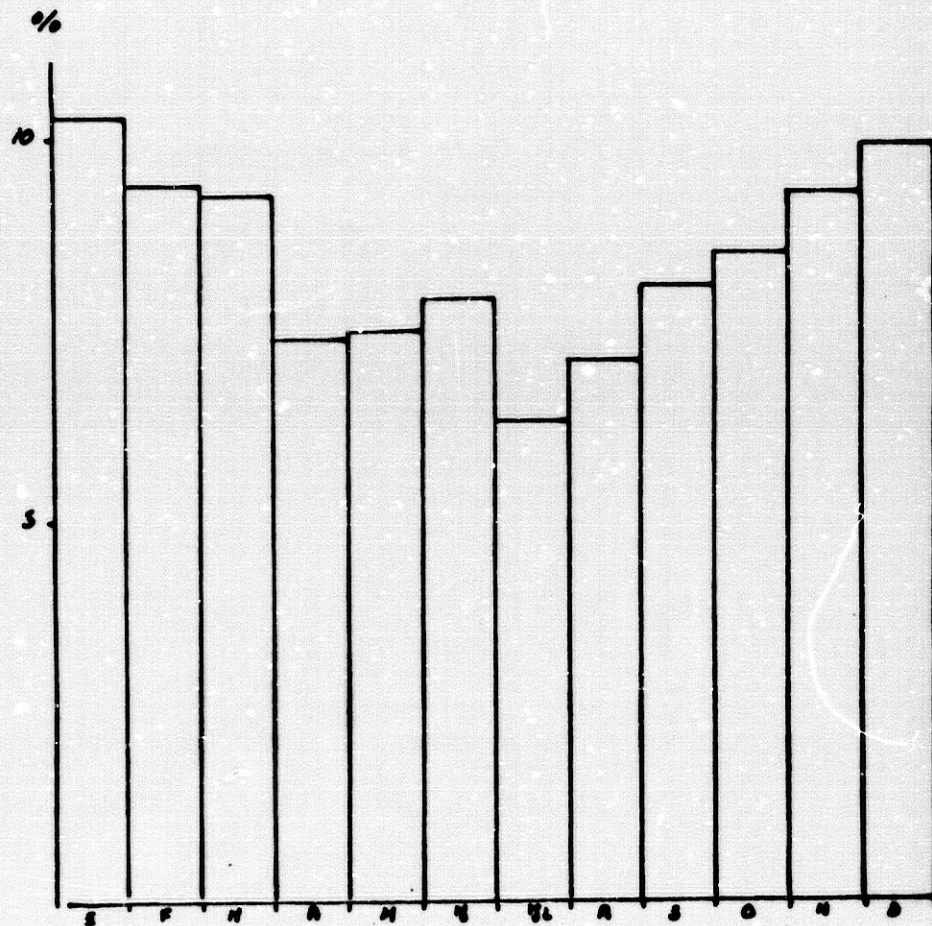

GRAF. 83: La estacionalidad de los bautizados

En conjunto, el invierno aparece como el periodo más favorable, con un brusco descenso acaecido entre éste y la primavera, una leve recuperación al inicio del verano y una posterior caída brusca al alcanzar julio la cota inferior; tras ésta, el otoño ofrece una tendencia progresiva hacia el alza de las cifras, que continuará en los meses de invierno. El comportamiento general podríamos definirlo

como brusco, pues la distribución resulta muy dispar entre cada una de las cuatro estaciones.

### LOS MATRIMONIOS

El número celebrado a lo largo de todo el siglo fue de 4.764, con una media anual establecida en 47 matrimonios. Su evolución es la representada en la gráf. núm. 84.

Podemos apreciar que el inicio presenta una tendencia a la elevación en el número de bautizados, alcanzando la cota más alta en el año de

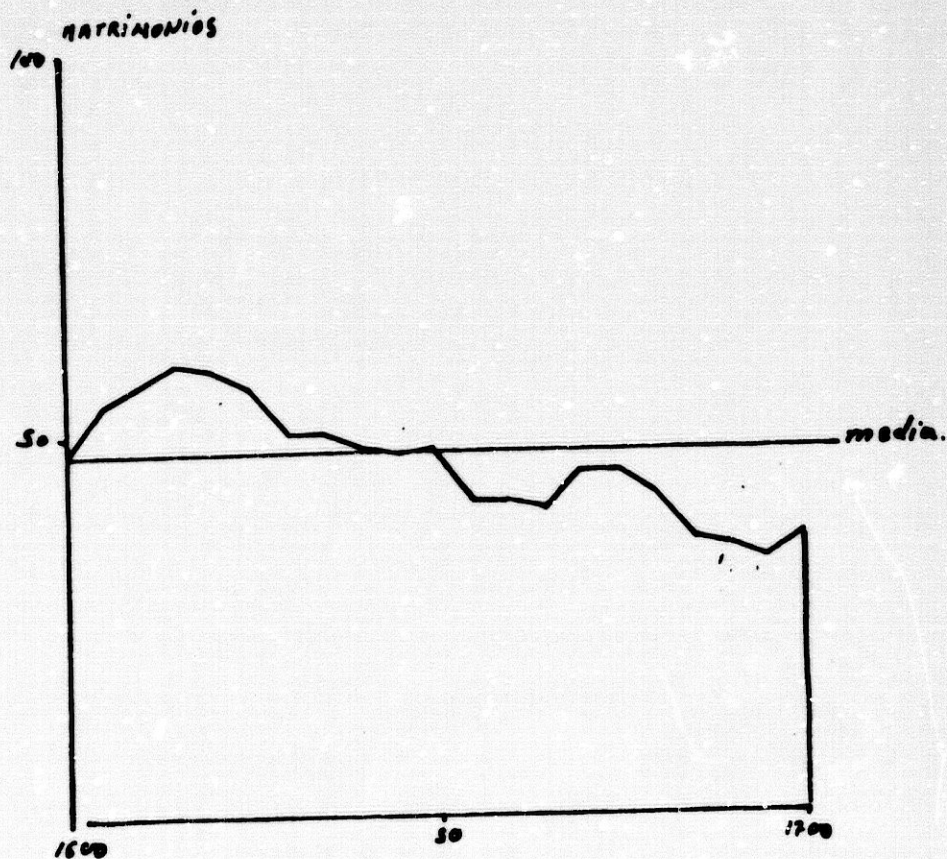

GRAF. 84: Distribución de los matrimonios en San Justo y Pastor

1614 y produciéndose un posterior descenso pero no brusco. La curva llegaría a igualar la media en los años de 1643 a 1649, para seguidamente ser siempre inferior a ella. En la segunda mitad de siglo los matrimonios decaen, con la excepción de una leve alza no duradera, terminando el periodo en estudio con una regresión en la que se alcanza la cota más baja.

Establecida la base, las cifras resultantes serían las recogidas en el cuadro núm. 91.

CUADRO 91: Los matrimonios respecto a la base

AÑOS	MATRIMONIOS	%
1600-10	609	100
10-20	592	97
20-30	534	87
30-40	494	81
40-50	534	87
50-60	413	67
60-70	430	70
70-80	439	72
80-90	359	58
90-1700	360	59

El periodo inicial --y base-- no resulta superado por ningún otro de los restantes, siendo el comprendido entre 1680 y 1690, con sólo 359, el de menor número de matrimonios. Las cifras quedan representadas en la gráf. núm. 85.

En ella podemos observar cómo los valores van decreciendo a lo largo del siglo, si bien se produce una cierta recuperación en los años centrales y en la primera mitad marcada desde 1650 a 1680,



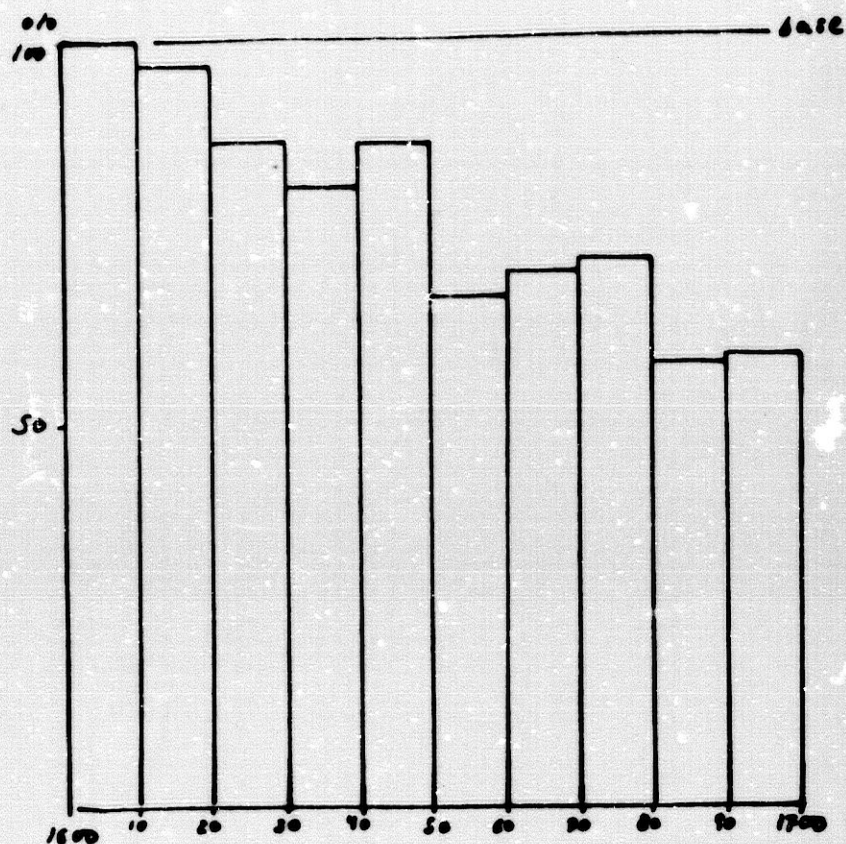

GRAF. 85: Evolución de los matrimonios respecto de la base

mientras que en los últimos veinte años se presentan las cifras muy alejadas de las iniciales.

En San Justo y Pastor es manifiesto el retroceso en el número de matrimonios, ya que los celebrados al final de siglo llegarían incluso a suponer casi la mitad de los realizados en el inicio del periodo.

#### Datos complementarios a la serie de matrimonios

##### Las minorías

Una alta cifra de los matrimonios, 381 en total, fue la represen-

tada por los realizados entre esclavos, si bien esta apreciación no es del todo cierta, pues tan sólo 184 de ellos hacían mención a la condición de tales en los dos contrayentes; en los restantes únicamente eran registrados como tales uno de los dos contrayentes. Esta cifra representa sobre el global el 8'1 %. También cabe señalar que 24 eran berberiscos y 6 negros; el contraste es mayor si tenemos en cuenta el bajo índice de esclavos de la serie de los bautizados.

#### Las profesiones

La profusión de datos resulta muy elevada; baste decir que nos aparecieron 67 escribanos o 19 médicos, siendo asimismo muy variadas las anotaciones, al encontrarnos con herradores, mesoneros o cordeleros.

#### La procedencia de los contrayentes

Su número global, en base a las amonestaciones utilizadas, fue de 1.095, representando así el 23'1 % sobre el total de los matrimonios. Su distribución viene expuesta en el cuadro núm. 92.

Para el caso granadino destaca la aportación de la Vega y a continuación de la Costa, situándose las restantes zonas en valores muy similares.

En Andalucía el contraste se establece entre el elevado número de procedentes de Jaén, provincia que más aporta, y la ausencia de personas cuyo origen fuese Huelva.

En España serían las dos Castillas las más numerosas, seguidas de Galicia y la zona de Valencia-Murcia en importancia.

Para el extranjero descuella África por el origen en Berbería, seguida de Portugal y Francia. Como curiosidad, hallamos un natural de Flandes y otro que decía venir "de las Indias".

CUADRO 92: Lugares de procedencia de los contrayentes

PROCEDENCIA	Numero
<b>A-GRANADA</b>	
Vega	146
Costa	42
Alpujarra	28
Baza-Guadix	38
Valle de Lecrin	16
Alhama-Loja	27
Otros	19
<b>B-ANDALUCIA</b>	
Almeria	83
Cadiz	2
Cordoba	64
Huelva	
Jaen	115
Malaga	73
Sevilla	60
<b>C+ESPAÑA</b>	
Asturias-Santander	2
Castilla(vieja)	87
Castilla(nueva)	91
Cataluña-Aragon	17
Extremadura	24
Galicia	61
P.Vasco-Navarra	4
Valencia-Murcia	48
<b>D-EXTRANJERO</b>	
Francia	9
Portugal	11
Italia	3
America	2
Africa	21
Europa(resto)	2
Otros	
<b>TOTAL</b>	<b>1.095</b>

Los valores resultantes quedan distribuidos como se indica en el cuadro núm. 93.

En primer lugar hallamos los andaluces, seguidos de los del resto de España y éstos muy de cerca por los de la provincia: por su parte, la aportación extranjera resulta simbólica.

#### Los procedentes de las parroquias granadinas

Su cifra total era de 478, suponiendo el 10'1 % del global de los matrimonios. La distribución respecto a la parroquia de origen consta en el cuadro núm. 94.

Destaca la parroquia del Sagrario, quizás en razón de la vecindad, seguida de las Angustias, San Ildefonso y Magdalena y Santa Escolástica; por su parte, San Juan de los Reyes y Santa María de la Alhambra serían las de menor aporte poblacional.

#### El estado civil de los contrayentes

La distribución resultante viene expresada en el cuadro núm. 95.

Sobresalen, cosa lógica, los celebrados entre los solteros, seguidos por los realizados por los viudos --algo curioso por inusual--; las dos restantes combinaciones son más raras, y en especial el matrimonio de un soltero con una viuda.

#### La estacionalidad

La distribución numérica se recoge en el cuadro núm. 96.

Sería enero el mes con inferior cifras, frente a mayo, en el cual se celebraron 482 de los matrimonios. Las cifras son las presentadas en la gráf. núm. 86.

El invierno es la época de menores cifras, y conforme avanza el

CUADRO 93: Lugares de origen de los contrayentes

PROCEDENCIA	NUMERO	%
Granada	316	28
Andalucia	397	36
España	334	30
Extranjero	48	6
TOTAL	1.095	100

CUADRO 94: Los procedentes de las parroquias granadinas

PARROQUIA	Numero
Las Angustias.....	68
Stª. Ana.....	29
San Andres.....	15
San Cecilio.....	17
Stª. Escolastica.....	39
San Gil.....	18
San Jose.....	8
San Juan de los Reyes.....	4
San Ildefonso.....	51
S. Justo y Pastor.....	x
La Magdalena.....	39
Stª. Mª. de la Alhambra.....	2
El Salvador.....	29
San Matias.....	8
Santiago.....	12
San Miguel.....	15
San Nicolas.....	19
San Pedro y S. Pablo.....	7
El Sagrario.....	98
Total	478

CUADRO 95: Estado civil de los contrayentes

MATRIMONIO	NUMERO	%
Soltero/Soltera	3.955	83
Viudo/Soltera	290	6,1
Soltero/Viuda	128	2,7
Viudo/Viuda	391	8,2
<b>TOTAL</b>	<b>4.764</b>	<b>100</b>

CUADRO 96: Distribución mensual de los matrimonios

MESES	MATRIMONIOS	%
Enero	376	7,9
Febrero	402	8,4
Marzo	453	9,5
Abril	423	8,9
Mayo	482	10,1
Junio	428	9,0
Julio	376	7,9
Agosto	391	8,2
Septiembre	371	7,8
Octubre	362	7,6
Noviembre	367	7,7
Diciembre	333	7,0
<b>Total</b>	<b>4.764</b>	<b>100%</b>

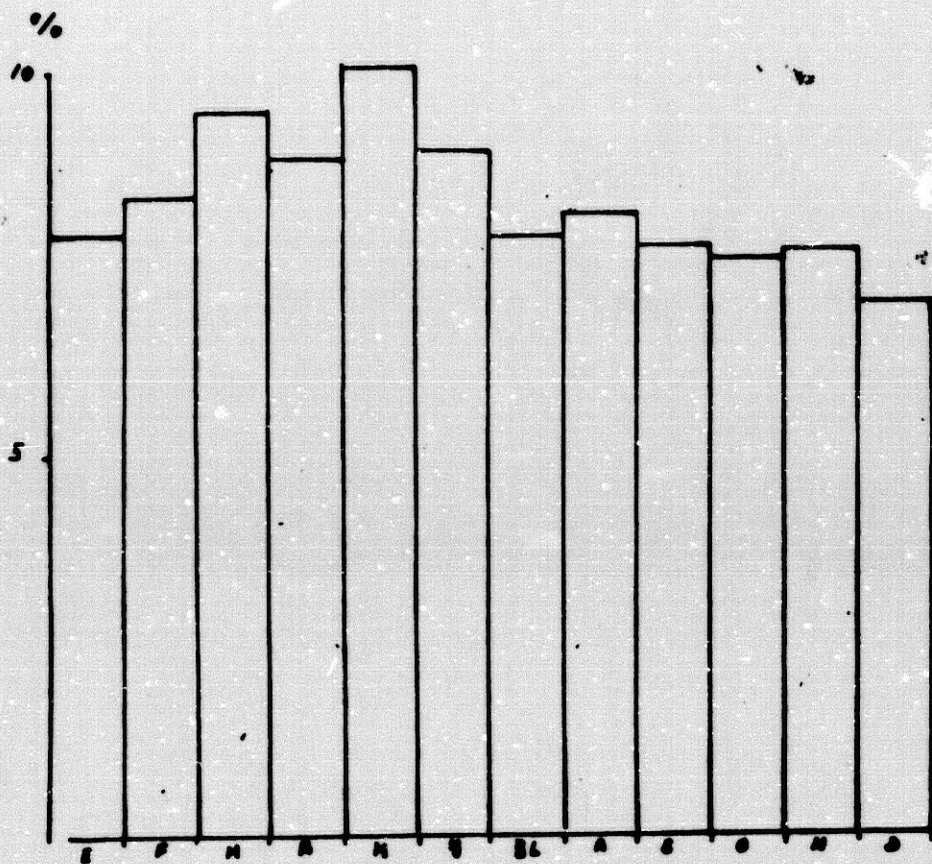

GRAF. 86: La estacionalidad de los matrimonios

verano aumentarán las cifras, en escalada continua a lo largo de la primavera. Desde el mes de julio, y a lo largo del otoño, se estabilizarán las cifras, para volver a decaer con el inicio del frío invernal.

Establecida la comparación con los bautizados, las dos distribuciones estacionales guardan gran similitud entre sí, teniendo en cuenta, como es lógico, la separación entre los nueve meses que distancian la concepción del alumbramiento.

## LOS FALLECIDOS

Tal y como dijimos al principio, la desaparición del primer libro de entierros no nos permite completar todo el siglo. Curiosamente, hemos de señalar que para el año 1603 en el segundo de los libros sí poseemos anotaciones aisladas de seis entierros. Faltan, por lo tanto, once años, los comprendidos entre 1600 y 1610 --con la curiosa excepción mencionada--. El número de las anotaciones para el resto del siglo es de 11.970, con una media resultante al año de 131 fallecidos, acercándose mucho a la de bautizados. La distribución queda reflejada en la gráf. núm. 87.

Como vemos, el periodo aparece dominado por la crisis central de siglo, precedida de dos anteriores de una menor entidad y producidas en los años 1623 y 1637. Tras el difícilísimo momento de los años de 1648 a 1651 tuvo lugar un descenso brusco. En la segunda mitad del siglo se originarían dos crisis menores, la primera en 1660 y la segunda en 1681. Sería el final de siglo el de mayor benignidad, ya que las cifras decaen de un modo notable y alcanzan en 1690 la cota inferior.

El establecimiento del valor base hubo de ser efectuado entre 1610 y 1620, debido a la carencia de los datos iniciales, arrojando las cifras que constan en el cuadro núm. 97.

La base resulta superada por treinta de los años, especialmente entre 1640 y 1650, alcanzando los valores inferiores entre 1680 y 1700, ya que en los dos últimos decenios la diferencia existente entre uno y otro es de tan sólo un entierro. En la gráf. núm. 88 figuran representados los valores.

Se observan tres bloques de comportamiento. El primero, con una duración de 40 años, abarcaría desde 1610 a 1650, con una progresión ascendente en el número de los entierros, y cuya culminación sería ese decenio central al siglo. El segundo, que sumaría 30 años, du-



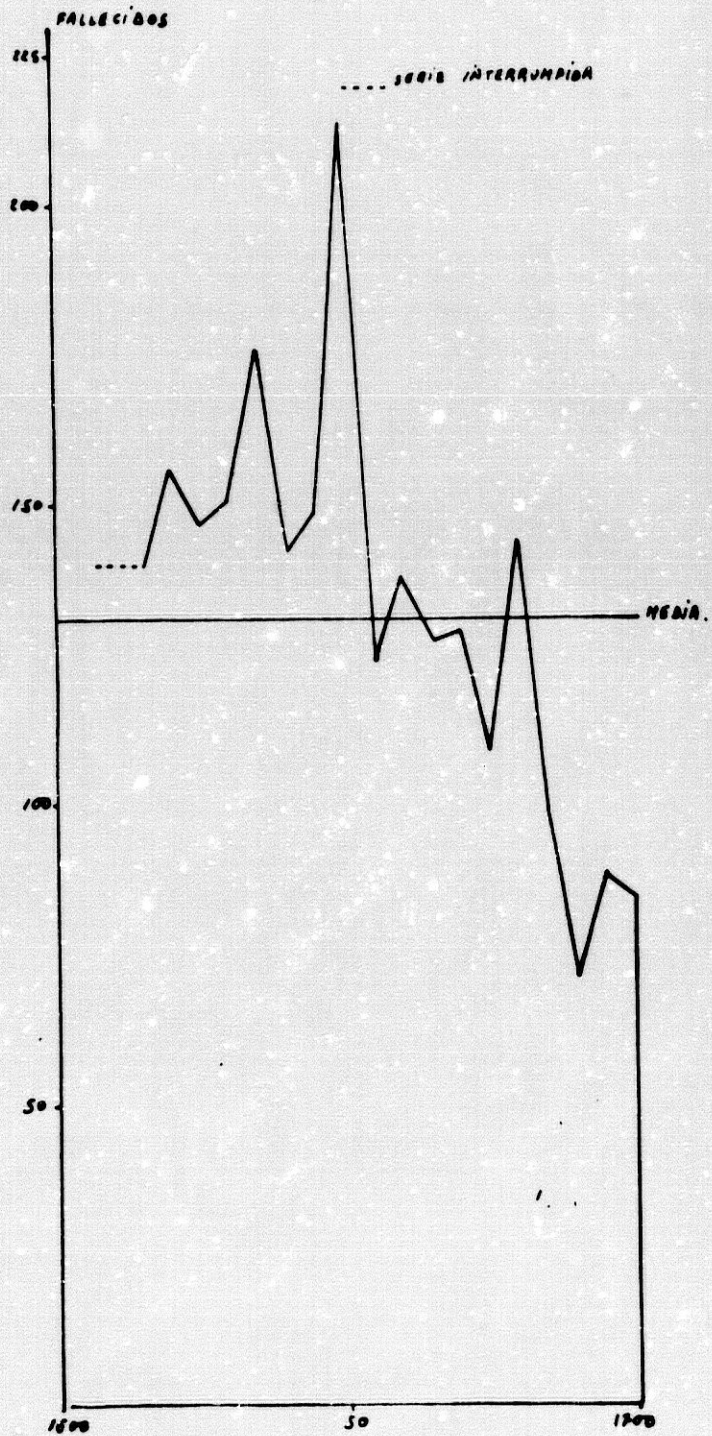

GRAF. 87: Los entierros en San Justo y Pastor

CUADRO 97: Evolución respecto a la base

AÑOS	FALLECIDOS	%
1600-10	6(x)	(a)
10-20	1480	100
20-30	1496	101
30-40	1600	108
40-50	1812	122
50-60	1312	88
60-70	1284	86
70-80	1272	85
80-90	852	57
90-1700	856	57

(x) faltan años.

(a) no calculado por la escasa cuantía de la cifra.

raría desde 1650 a 1680, los valores se sitúan a la baja, siendo inferior a la base establecida y destacando por el brusco descenso dado a partir de 1650. El tercero sería el momento más benigno, de 20 años de duración y que corresponde al final del periodo con cifras muy igualadas, tal como vimos.

En líneas generales, la estructura de las barras presenta tres "escalones", con un descenso muy importante --de casi la mitad-- de los fallecidos a finales del siglo XVII, frente al comienzo del periodo.

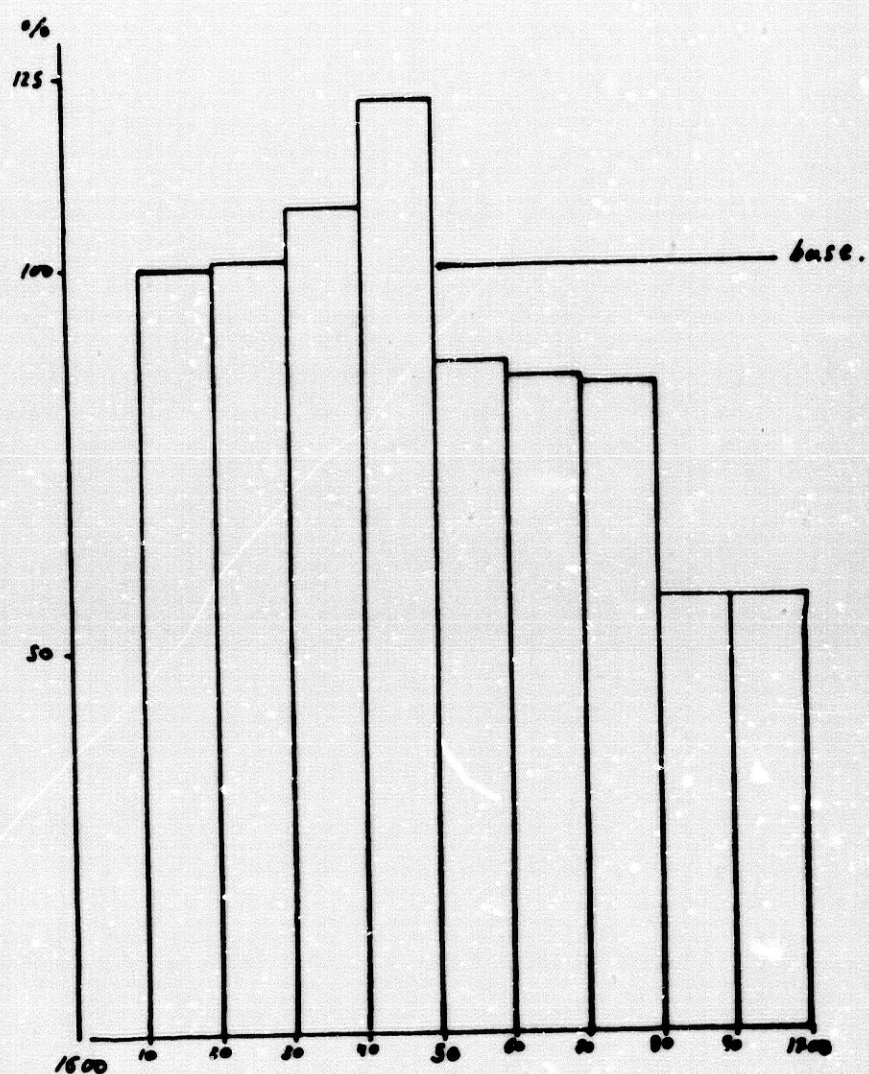

GRAF. 88: Evolución de los entierros sobre la base

Datos complementarios a la serie de fallecidos

**La mortalidad adulta frente a la infantil**

Del total de fallecidos anotados, nos encontramos con 2.896 en cuyas partidas se mencionaba que se trataba de "criatura" o "cuerpo menor" --fórmulas estas las más usuales--; ello supone sobre el global el 24'2 %.

### Los esclavos fallecidos

Para el caso de 319 enterrados, éstos eran registrados como esclavos, suponiendo dicho valor el 2'6 % del total. Se advierte un desinterés por esta referencia en las partidas, pues su escasa cuantía no se corresponde con el número de matrimonios entre esclavos.

### La pobreza

Un rastreo efectivo acerca de las personas que no podían acarrear con los gastos del entierro nos dio la cifra de 429, siendo por tanto el 3'5 % sobre los fallecidos; en la mayoría de los casos la partida nos señalaba el hecho de tratarse de un enterramiento "gratis".

### Las causas de la muerte

Al periodo central de siglo, y en otro cierto número de años, podemos con seguridad tipificar el gran número de entierros por causa de la peste, ya que las referencias a ella son frecuentes de encontrar. De otra parte, existen indicios razonables de que la zona debió poseer algún darro que desembocase en una "charca pestilente", mencionándose en algunas partidas como causa de la muerte y que indudablemente serían causantes de más de una infección.

Hay también otros términos médicos (viruela) y la imprecisa fórmula de "muerto de repente", unidas a todas ellas el hambre --"encontrado en la calle"-- o, en el caso de las criaturas, debido al abandono de que eran objeto.

La muerte violenta hizo su aparición en algunas ocasiones en forma de asesinatos.

### Las profesiones

Quizás lo único reseñable acerca de ellas es su variedad y su disminución en aparecer, frente a la profusión de los matrimonios.

### La estacionalidad

La distribución numérica de las cifras por meses viene expuesta en el cuadro núm. 98.

CUADRO 98: Distribución mensual de los entierros

MESES	FALLECIDOS	%
Enero	1089	9,1
Febrero	994	8,3
Marzo	861	7,2
Abril	767	6,4
Mayo	730	6,1
Junio	743	6,2
Julio	909	7,6
Agosto	1018	8,5
Septiembre	1220	10,2
Octubre	1293	10,8
Noviembre	1185	9,9
Diciembre	1161	9,7
Total	11.970	100

Octubre, con sus 12.983 entierros, frente a mayor, con sus 730, marcan las cotas de amplitud entre el mes más maligno y el de mayor benignidad. De un modo más claro queda representado en la gráf. núm. 89.

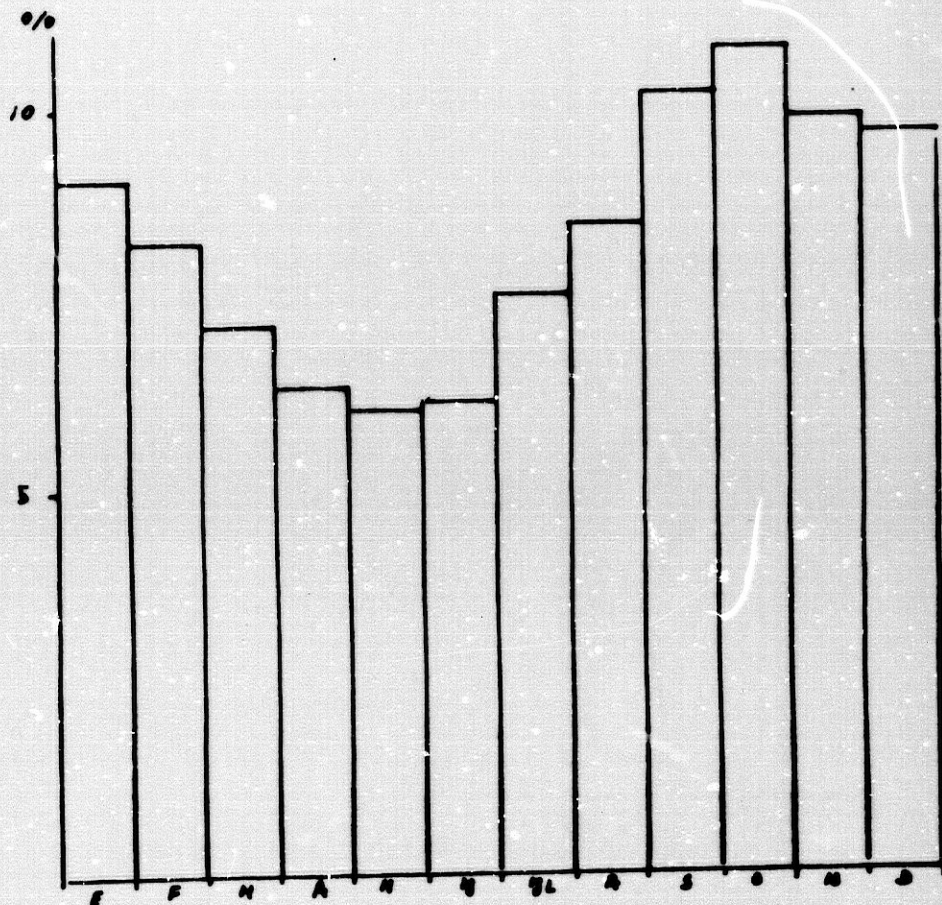

GRAF. 89: Distribución estacional de los entierros

El invierno ofrece cifras altas, pero en escalonado descenso; esta regresión conduce a que la primavera resulte ser el mejor momento. Con la entrada del calor estival volvería la tónica ascendente y que alcanzaría en el otoño los valores más elevados. La población resistió peor la entrada del frío invernal, si bien poco a poco lograría superarlo, produciéndose con el calor estival un diferente proceso, ya que éste causó mayores estragos conforme fue aumentando.

### LA INTERRELACIÓN DE LAS SERIES

Utilizando todos los datos extraídos, pudo ser trazada la gráf. núm. 90, en la que se incluyen las tres series.

Como puede apreciarse en ella, los matrimonios y bautizados obedecen a idénticas premisas de comportamiento en la primera mitad de siglo; sin embargo, tras ésta las dos curvas se alejarían de forma notable --si bien a las regresiones y desarrollos aún se observa un paralelismo--, decae el número de matrimonios y, sin embargo, los bautizados van en continuo ascenso. La causa por la cual esto es así reside en el comportamiento de los fallecidos: su volumen en el periodo central de siglo es tal que supera al de los bautizados de una manera clarísima, incidiendo en la regresión de esta curva, y, cómo no, en la de matrimonios. La alternancia de los dos valores es evidente. A la recuperación poblacional de la segunda mitad pone cota esa segunda crisis de menor cuantía, y sólo cuando decaen los valores los bautizados dispararán las cifras; si a este descenso en el número de entierros no lo secunda un alza de los matrimonios, no es debido a un directo agotamiento de la población --aunque pudo haber algo de ello--, sino a la caída en vertical de la mortalidad infantil que se produjo en los últimos años.

### CONCLUSIONES

San Justo y Pastor es una parroquia que nos ofrece abundante información --con la excepción de la laguna de entierros--, posibilitando el conocimiento de datos muy interesantes a la investigación.

Su población estaría sujeta a fuertes crisis de mortalidad, siendo una de las parroquiales más afectadas, y máxime cuando, a pesar de tratarse de una zona periférica, no conocemos una gran afluencia



GRAF. 90: Evolución demográfica de la parroquia de San Justo y Pastor



de población exterior. En términos globales, el número de vecinos pudo crecer, si bien no en una cantidad elevada, ya que la disparidad queda manifiesta en el descenso de los matrimonios y aumento de bautizados.

III.10.  
LA MAGDALENA

La iglesia de Santa María Magdalena fue erigida parroquial en el año 1501. Su construcción se inició en 1508, siendo finalizada a los veinte años. Al principio estaba ligada a una Hermandad de Asturianos residentes en Granada dedicados al trabajo en el mercado de la antigua Alhóndiga Zayda<sup>29</sup>.

Al poco tiempo, el antiguo recinto resultó insuficiente; por ello, y en un solar colindante a la primitiva, se inició en 1626 la construcción de un nuevo recinto dotado de una mayor amplitud. Los planos fueron trazados por Cristóbal Ramírez, interviniendo éste y Francisco Barrientos en la construcción; a este último lo sustituyó Lucas Bermúdez en 1632. Las obras finalizaron en 1651.

La parroquia, que se hallaba en la calle Mesones, desapareció tristemente en la década de los 60 del presente siglo<sup>30</sup>. Los avatares fueron múltiples. En tiempos de la Desamortización fue trasladada al convento de las Angustias, vendiéndose el edificio a particulares: convertido en un almacén, fue definitivamente derribado. De la iglesia sabemos que su portada, en cantería, la realizó entre 1638 y 1640 Miguel Guerrero<sup>31</sup>, maestro mayor de la Catedral. Poseyó una portada lateral, trasladada a los Escolapios, donde fue reconstruida. El trazado era de cruz, con pilastras dóricas y diez capillas a los lados de la nave principal y del prebisterio.

Su actual emplazamiento es el convento de las Agustinas, en cuyo edificio destaca la portada, comenzada en 1677 y finalizada en 1694, atribuida a Cano, si bien éste ya había fallecido para aquellas fechas, por lo que parece probable que su artífice fuese Juan Luis de Arteaga, bajo diseño de Cano.

La extensión jurisdiccional de la parroquia era amplia. Se tra-

taba de una zona periférica, que incluía parte de la Vega y que limitaba en la ciudad con las parroquias del Sagrario, Santos Justo y Pastor y Nuestra Señora de las Angustias<sup>32</sup>, aneja esta última a ella hasta el año 1610, al igual que la de San Lázaro, de la cual se desconoce su primitivo emplazamiento.

El archivo se encuentra en perfecto estado de conservación y orden, con suma facilidad para su consulta --circunstancia que es de agradecer--. Existe un muy interesante estudio realizado en él para el siglo XVI<sup>33</sup>. Por otra parte, la existencia de un padrón, fechado en 1700, el último año en estudio, nos permitió desentrañar, de un modo más profundo, datos de sumo interés para la investigación hoy presentada.

#### LOS BAUTIZADOS

La cifra resultante es de 17.409, con una media anual de 172, que es francamente elevada comparada a las restantes parroquias. Su distribución anual se expresa en la gráf. núm. 91.

La gráfica nos da idea, en primer lugar, del enorme volumen que suponían los bautizados. Se observa un comienzo de siglo con valores muy altos y un posterior descenso brusco --inferior a la media--, que es superado hasta 1630. Desde este año y hasta 1685 el número de los bautizados siempre será inferior a esa media, aunque con fases alternativas de alzas y regresiones. Finaliza el periodo investigado con una franca recuperación de las cifras, si bien los últimos cinco años vuelven a suponer un declive.

Estableciendo el valor base, éste coincide con el decenio en el cual es mayor el número de los bautizados, y nos encontramos con las cifras que hemos constatado en el cuadro núm. 99.

Los resultados encontrados se caracterizan por su uniformidad,

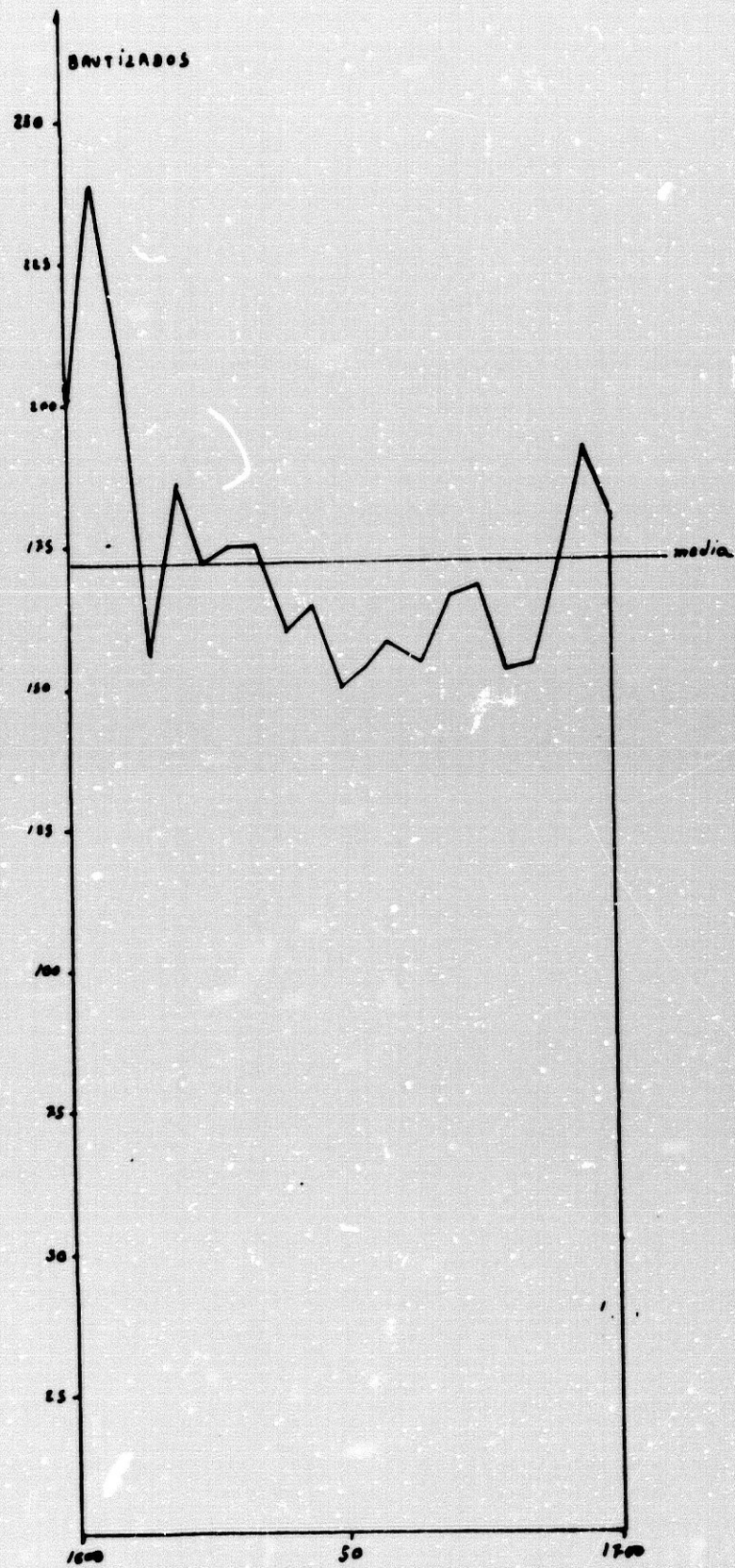

GRÁF. 91: Los bautizados en la Magdalena

CUADRO 99: Los bautizados respecto a la base

AÑOS	BAUTIZADOS	%
1600-10	2.239	100
10-20	1.701	75
20-30	1.736	77
30-40	1.677	74
40-50	1.576	70
50-60	1.561	69
60-70	1.607	71
70-80	1.613	72
80-90	1.633	73
90-1700	1.856	82

salvando el primer decenio --el base--; los restantes son muy similares y la transición de uno a otro se caracteriza por la suavidad, ya que nunca apreciamos saltos bruscos. A la vista de la gráf. núm. 92 quedaría reflejado de una manera más clara lo anteriormente dicho.

Como puede observarse, prepondera el periodo de 1600 a 1610; luego vendrá una fase de regresión, cuyo punto mínimo lo marcaría el decenio de 1650-60; tras él se iniciaría el ascenso hasta alcanzar los valores más elevados en los diez últimos años.

#### Datos complementarios a la serie de bautizados

##### Los ilegítimos

Hubo un total de 738 casos contabilizables; su porcentaje es, en consecuencia, del 4'2 %. Es de resaltar en la parroquia de la

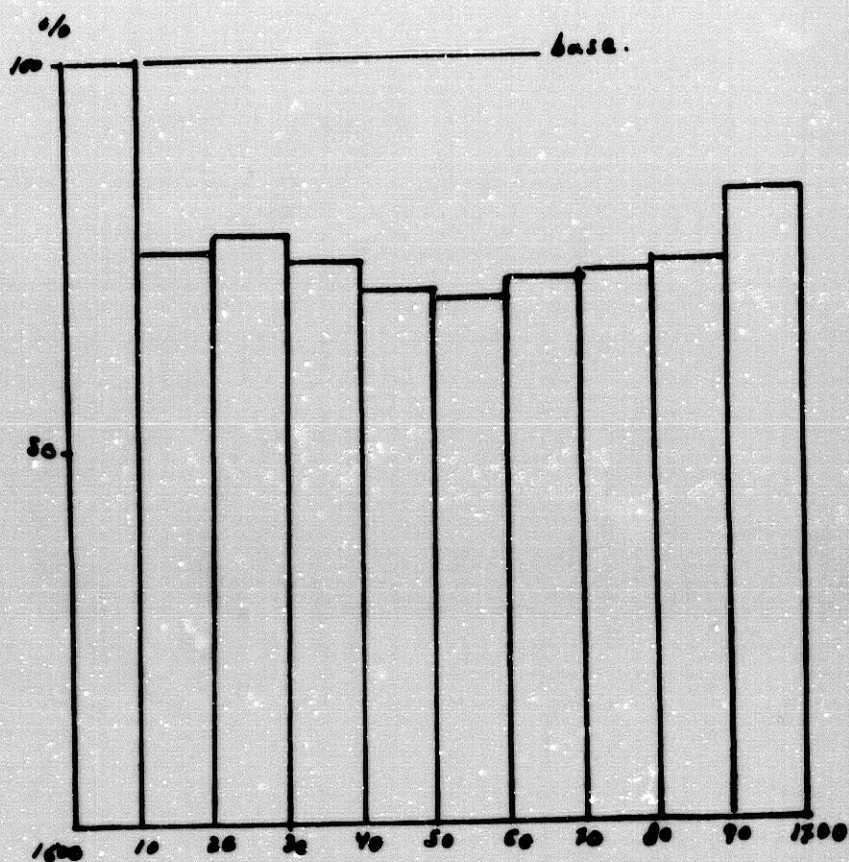

GRAF. 92: Evolución sobre la base

Magdalena la profusión de fórmulas con las que nos encontramos. En el cuadro núm. 100 pueden apreciarse estas fórmulas, su número y su distribución a lo largo del XVII.

La fórmula más repetida es la de "hijos de la Iglesia" y a continuación la de "hijo de la Tierra", pero como puede verse existen otras múltiples. Llamamos la atención esos tres casos de hijos de criadas, en los cuales no son mencionados los nombres de los padres, o ese otro caso en el que, registrándose a la madre, el nombre del padre fue dejado en blanco.

El total de casos ciertos asciende a 514, lo cual representa el 69 % --son, pues, los más numerosos; los dudosos representaron el

16 % (120 casos), seguidos muy de cerca por los excluidos, que con 104 casos arrojan el 15 %.

CUADRO 100: Los ilegítimos de la Magdalena

FORMULA	AÑO				Total
	1600-25	1626-50	1651-75	1676-00	
Hijo de la tierra	93	62	21	5	181
Hijo de la Iglesia	24	71	140	64	299
Hijo de la Tentacion	2				2
Hijo de la Merced		4	3	1	8
Hijo de...(blanco)	1				1
Padres no conocidos	18	1	3	2	23
Hijo de criada	3				3
Hijo de criada esclava	2	12	13	4	31
Hijo de esclava	30	3	20	13	66
Hijo de cautiva	1	6	4	1	12
Hijo de esclava mora	4		1	3	8
Adulto	8	5	1	2	16
Adulto cautivo	2	16	8	1	27
Adulto Berberisco libre	2	3	1	2	8
Adulto " " esclavo	15	1	7	1	25
Adulto esclavo	16	5	2	5	28
					738

#### Los expósitos

Hallamos 105, es decir, el 0'6 % sobre los 17.000 bautizados; en ellos fueron también contabilizados los abandonados a la puerta de algún vecino de la parroquia. Sus cifras vienen expuestas en el

CUADRO 101: Evolución de los expósitos

AÑOS					
1600-25		1626-50	1651-75	1676-00	Total
Exposito	10	41	28	14	93
A la puerta de....	2	5	4	1	12
					105

cuadro núm. 101. Podemos señalar, como curiosidad, el caso de una partida encontrada del año 1690 que nos habla de una criatura abandonada en la calle de San Matías y que portaba una cédula que decía: "Francisco Antonio, cuídenlo por amor de Dios"<sup>34</sup>.

#### Esclavos

Fueron anotados 185, o sea, un porcentaje del 1'05 sobre el global, de los cuales habría que descontar los "hijo de esclavo", que serían 105. Destaca el alto número de berberiscos esclavos, cuyas cifras se recogen en el cuadro núm. 102.

El resultado nos expresa un número bastante elevado.

CUADRO 102: Evolución de los esclavos

AÑOS					
1600-25		1626-50	1651-75	1676-00	Total
Esclavo	16	5	2	5	28
Berberisco Es.	15	1	7	1	25
Cautivo	2	16	8	1	27
					80



Otro hecho de interés radica en la sustitución de la denominación de "esclavo" por la de "cautivo de...", algo también muy frecuente, pues se repitió en 27 ocasiones.

#### Moros

Dejando de lado los 25 berberiscos, también nos hallamos con la expresión "moro" en ocho casos, en los años de 1603, 1616, 1653, 1678 y 1691, pero todos ellos referidos como hijos de moro y, además, siempre siendo esclavo el padre.

#### Profesiones anotadas

Dentro de las halladas tendríamos: doce escribanos, cinco mesoneros, dos caballeros veinticuatro, un capitán, un doctor del Santo Oficio, un miembro del Tribunal de la Santa Cruzada, un escribano de cámara, dos médicos, un alcalde mayor. Como siempre, escasos datos, lo cual no quiere mermar su interés, y por ello quedan reflejados.

#### El índice de masculinidad

Los valores resultan muy aproximados; no existe una preponderancia entre varones y hembras. En cifras y porcentajes serían:

Varones: 8.602 (49'7 %)

Hembras: 8.807 (50'3 %)

La diferencia en favor de las hembras es de 205, nada relevante si tenemos en cuenta el alto volumen global de bautizados.

### La estacionalidad

La distribución estacional que se nos ofrece ha sido recogida en el cuadro núm. 103.

CUADRO 103: Distribución mensual de los bautizados

MESES	BAUTIZADOS	%
Enero	1.566	8,9
Febrero	1.497	8,1
Marzo	1.608	9,1
Abril	1.331	7,3
Mayo	1.396	7,9
Junio	1.131	6,9
Julio	1.340	7,4
Agosto	1.479	8,0
Septiembre	1.357	7,5
Octubre	1.601	9,0
Noviembre	1.340	7,4
Diciembre	1.619	9,3
<b>Total</b>	<b>17.409</b>	<b>100%</b>

Presenta, al igual que el desarrollo a lo largo del siglo, la particularidad de la uniformidad: no se producen grandes saltos de mes a mes.

Su representación en la gráf. núm. 93 permite hacernos una idea más exacta del comportamiento existente. Como puede verse, ningún periodo o estación predomina de un modo claro; si acaso, podríamos hallar un mayor número de bautizados en el invierno que en el verano, y ello siendo muy estrictos en las apreciaciones, ya que las

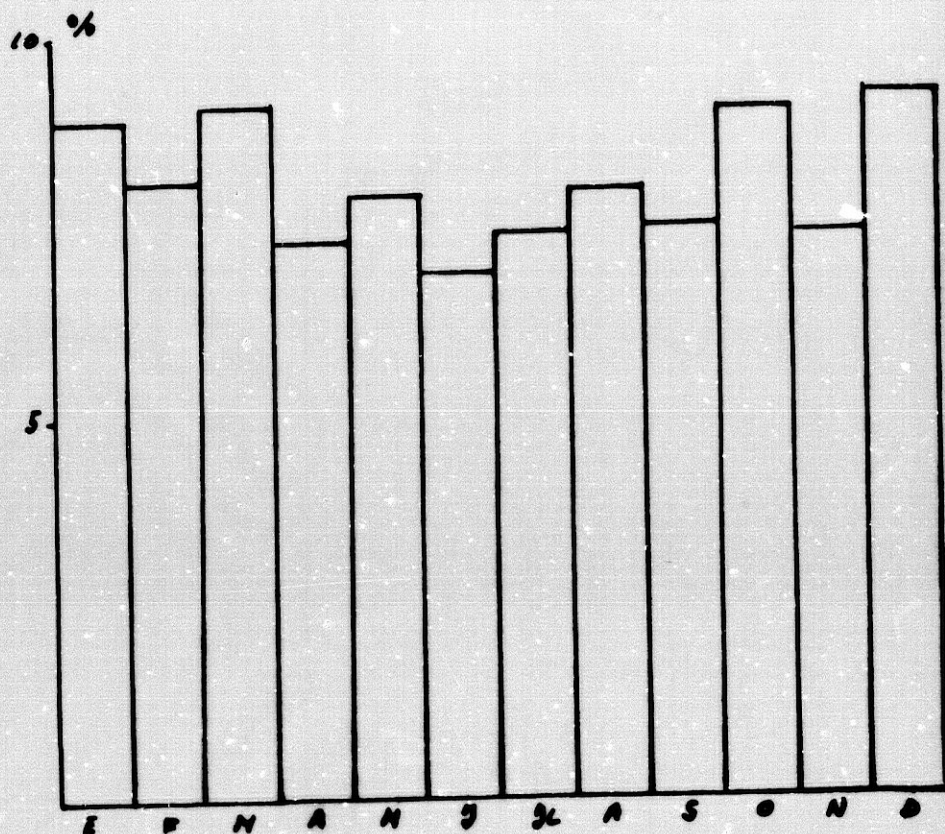

GRÁF. 93: La estacionalidad de los bautizados

diferencias no resultan sustanciales.

Otra de las particularidades encontradas es la alternancia entre los meses, pues a uno de gran número de bautizados le continúa otro de reducida cifra, aumentando al siguiente, y así sucesivamente. Tan sólo los meses de junio, julio y agosto nos presentan una subida escalonada. Señalemos, por último, que diciembre arroja los valores más altos, mientras junio los más bajos.

## LOS MATRIMONIOS

Durante el periodo que abarca la investigación se realizaron un total de 5.745, resultando, pues, una media de 57 contraídos al año. La gráf. núm. 94 indica cuál fue su evolución.

Como podemos ver, al iniciarse el siglo se alcanzó la cota más alta, pero a su vez ésta coincidió con el mayor retroceso acaecido.

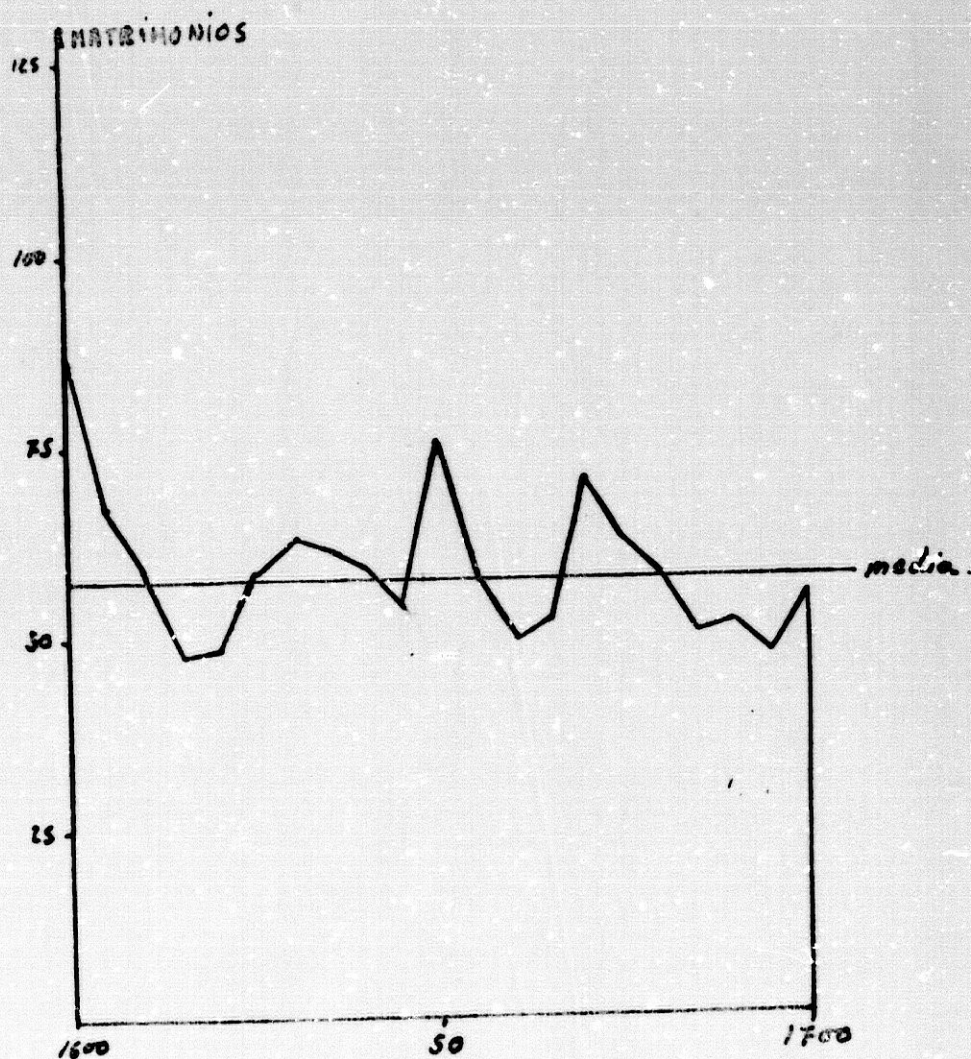

GRAF. 94: Evolución de los matrimonios en la Magdalena

Desde 1625 hasta 1655 asistimos a un buen momento de desarrollo, excepto cuatro años en los que mínimamente fueron superados por la media; posteriormente ésta fue claramente rebajada y, salvo una nueva alza, el número de matrimonios fue netamente inferior durante toda la segunda mitad del XVII.

La base 100 del primer decenio apenas si pudo ser rebasada durante el periodo de 1640 al 50. Las cifras se recogen en el cuadro núm. 104.

La superación resultó mínima, pero se produjo, aunque también observamos cómo desde 1660 hasta 1680 se alcanzaron cifras elevadas, rozando ese valor base de 100.

Su representación en la gráf. núm. 95 permite la consulta de una forma más explícita. Se observa cómo los matrimonios van perdiendo fuerza conforme avanza el siglo; en la primera mitad de éste es superado ese bache inicial y las barras porcentuales se mantienen altas; sin embargo, ello sería efímero, pues la segunda mitad ya

CUADRO 104: Los matrimonios respecto de la base

AÑOS	MATRIMONIOS	%
1600-10	627	100
10-20	482	76
20-30	614	98
30-40	600	95
40-50	645	102
50-60	543	86
60-70	616	99
70-80	609	97
80-90	509	81
90-1700	514	82

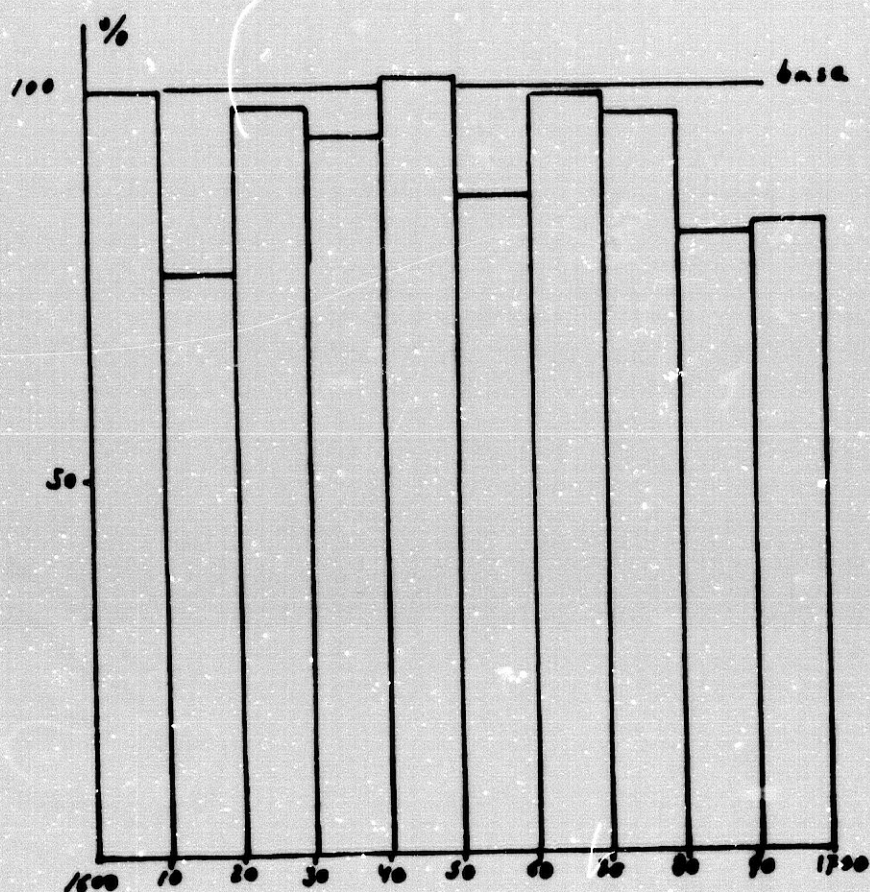

GRAF. 95: Evolución de los matrimonios respecto de la base

supone la crisis y franco retroceso --pese a ese intento de superación comentado--, para finalizar en los dos últimos decenios con el peor momento para los matrimonios.

#### Datos complementarios a la serie de matrimonios

##### Los esclavos

Hallamos un total de 31, lo que supone el 0'6 % sobre el número de matrimonios. En todos los casos se trataba de matrimonios entre esclavos. Señalemos que, de la cantidad total, 26 fueron berberis-

cos, mientras que en los cinco restantes no era señalada la procedencia.

Se nos presenta un caso de un negro --"de color moreno"-- que casa con una esclava. Por su parte, en el año 1671 también nos encontramos con un matrimonio entre moros.

En ciertas ocasiones --10 casos-- se hizo mención de los padres de uno de los contrayentes para hacer hincapié en su condición de hijo ilegítimo; como curiosidad, cabe señalar el hecho de que en 1690 se casaran dos ilegítimos.

#### Profesiones anotadas

Resalta, en la parroquia de la Magdalena, el que, pese al enorme volumen de partidas, no hubiese un especial número de anotaciones acerca de las profesiones de los contrayentes. Son mencionados tres notarios, cuatro caballeros de la Orden de Santiago, dos de la Orden de Calatrava, un alcalde mayor del crimen, dos jurados, un capitán de infantería, un abogado en la Real Chancillería, tres escribanos, cinco mesoneros y, por último, un oficial del Matadero.

#### El estado civil de los contrayentes

El mayor número de matrimonios, lógicamente, era el contraído entre los solteros, cuya abrumadora mayoría supone el 83 % sobre el total. Ya con una cifra muy inferior tendríamos los realizados entre un soltero y una viuda (6'7 %), seguidos de los viudos-solteros (5'2 %) y, finalmente, nos encontraríamos con los realizados entre viudos (5'1 %).

En cifras, la distribución de su estado civil sería la que recogemos en el cuadro núm. 105.

CUADRO 105: Estado civil de los contrayentes

MATRIMONIO	NUMERO	%
Soltero/Soltera	4.773	83
Viudo/Soltera	304	5,2
Soltero/Viuda	372	6,7
Viudo,/Viuda	296	5,1
TOTAL	5.472	100

#### La naturaleza de los contrayentes

La aportación de personas procedentes del exterior supuso el 24'5 % sobre el total de los matrimonios, ya que fueron 1.409 los casos hallados. Véase el cuadro núm. 106.

En el caso de la provincia de Granada destacan los procedentes de la Vega, que por sí solos alcanzan casi la mitad de los provenientes de la provincia; valores también muy altos son los que presentan la zona de la Costa, las Alpujarras, Baza-Guadix y Alhama-Loja. Por el contrario, el Valle de Lecrín sería el lugar originario de tan sólo cuatro personas.

Para el caso de Andalucía, sobresale Jaén de un modo importante, seguido de las restantes provincias limítrofes, si bien Almería queda bastante descolgada. Huelva, con tan sólo tres procedentes, ofrece la cifra más baja.

En relación a España, Valencia-Murcia, como zona más cercana, destaca respecto a las restantes; en segundo plano nos hallamos Galicia y las dos Castillas. El aporte realizado por Asturias y Santander, así como el del País Vasco, sería el inferior.

Francia y los procedentes de África serían las zonas extranjeras más importantes; de los últimos, cabe señalar que únicamente era



CUADRO 106: Procedencia de los contrayentes

PROCEDENCIA	Numero
<b>A-GRANADA</b>	
Vega	229
Costa	80
Alpujarra	68
Baza-Guadix	64
Valle de Lecrin	4
Alhama-Loja	50
Otros	28
<b>B-ANDALUCIA</b>	
Almeria	24
Cadiz	8
Cordoba	63
Huelva	3
Jaen	169
Malaga	84
Sevilla	44
<b>C+ESPAÑA</b>	
Asturias-Santander	2
Castilla(vieja)	53
Castilla(nueva)	36
Catalufia-Aragon	24
Extremadura	12
Galicia	76
P.Vasco-Navarra	2
Valencia-Murcia	78
<b>D-EXTRANJERO</b>	
Francia	30
Portugal	20
Italia	16
America	
Africa	32
Europa(resto)	
Otros	
<b>TOTAL</b>	<b>1.409</b>

mencionada la condición de berberiscos, salvo en el caso de una persona procedente del presidio del peñón de Vélez de la Gomera.

En términos globales, hallamos la distribución que figura en el cuadro núm. 107.

CUADRO 107: Distribución global de la procedencia

PROCEDENCIA	NUMERO	%
Granada	533	37
Andalucía	395	28
España	383	27
Extranjero	98	8
TOTAL	1.409	100

La provincia granadina fue la de mayor aporte, a continuación Andalucía y España --con una mínima diferencia-- y ya mucho más desplazados los extranjeros, con tan sólo el 8 % de porcentaje.

#### Procedentes de las parroquias granadinas

De los 5.472 matrimonios, hubo 1.009 contrayentes de otras parroquias de la ciudad. Su distribución viene expresada en el cuadro núm. 108.

Como puede constarse, las limítrofes son las que suponen un mayor aporte; y de ellas, el Sagrario --como inmediata colindante-- resulta la más importante; en segundo lugar tendríamos las Angustias y San Matías; las restantes establecen valores similares, decayendo gradualmente hasta el caso de la parroquial de San Juan de los Reyes, con tan sólo ocho contrayentes.

CUADRO 108: Los procedentes de las parroquias granadinas

PARROQUIA	Numero
Las Angustias.....	184
Stª. Ana.....	56
San Andres.....	24
San Cecilio.....	36
Stª. Escolastica.....	60
San Gil.....	48
San Jose.....	24
San Juan de los Reyes.....	8
San Ildefonso.....	52
S. Justo y Pastor.....	88
La Magdalena.....	x
Stª. Mª. de la Alhambra.....	12
El Salvador.....	28
San Matias.....	96
Santiago.....	40
San Miguel.....	16
San Nicolas.....	12
San Pedro y S. Pablo.....	13
El Sagrario.....	212
<b>Total</b>	<b>1.009</b>

**La estacionalidad**

El volumen de los matrimonios quedaría repartido como se expresa en el cuadro núm. 109.

Febrero y octubre, frente a enero y abril, son los meses de mayor porcentaje, siendo los segundos los inferiores. Las cifras más bajas se sitúan en la primavera e inicio del verano; el periodo estival

CUADRO 109: Distribución mensual de los matrimonios

MESES	MATRIMONIOS	%
Enero	315	5,1
Febrero	602	11,9
Marzo	509	9,3
Abril	327	6,1
Mayo	436	7,8
Junio	390	7,0
Julio	372	6,6
Agosto	436	8,1
Septiembre	482	8,9
Octubre	620	11,1
Noviembre	603	9,9
Diciembre	522	9,7
<b>Total</b>	<b>5.745</b>	<b>100%</b>

resulta con valores intermedios, siendo el otoño el momento de mayor auge --octubre es el mes más elevado--; entre los meses de diciembre y febrero se sitúa el de enero como el más bajo de valores; ello no parece obedecer a ninguna razón lógica. Todo lo expuesto queda reflejado en la gráf. núm. 96.

En relación a los bautizados, no existe una incidencia clara entre ambas distribuciones estacionales, ya que si los matrimonios se caracterizan por su irregularidad, bien es cierto que los bautizados se distribuían de un modo muy uniforme, sin que existiera un periodo que destacase de forma clara.

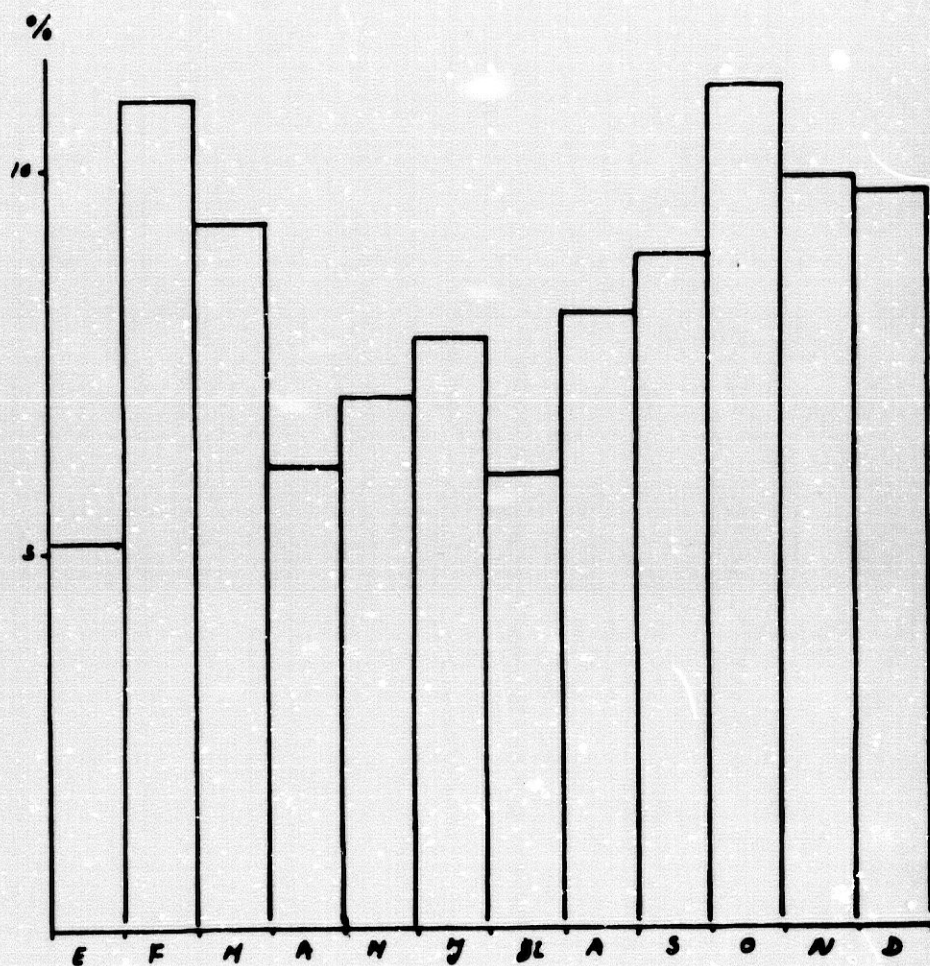

GRAF. 96: Distribución estacional de los matrimonios

### LOS FALLECIDOS

Fallecieron, o, mejor expresado, fueron enterrados, en la Magdalena un total de 14.929 personas. Su media de 162 anuales tan sólo se diferencia en 10 puntos respecto a los bautizados; ello da idea de su alto número.

La serie no se hallaba completa, pues faltaban los años comprendidos entre 1607 y 1615, nueve años que suponen una laguna impor-

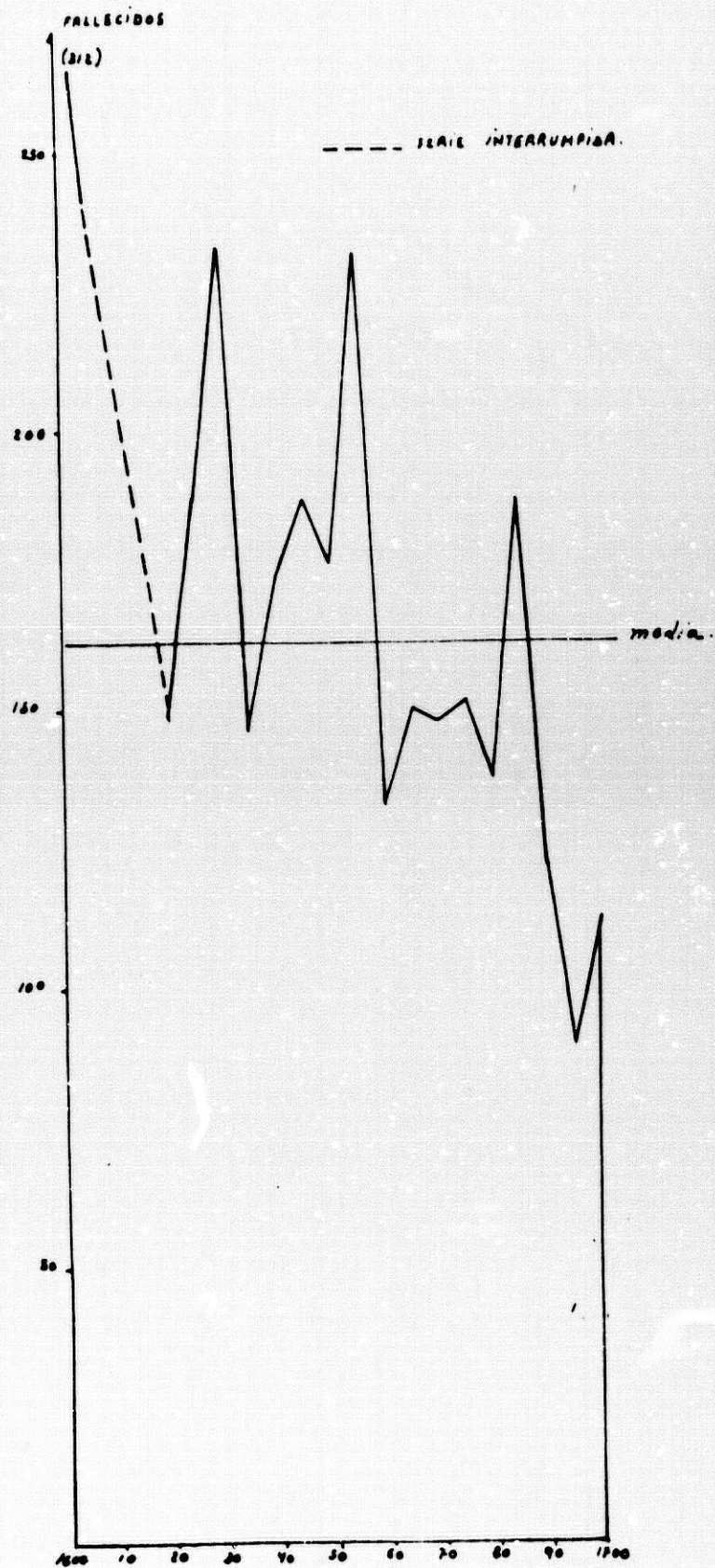

GRAF. 97: Evolución de los entierros en la Magdalena

tante al no poderse conocer qué sucedió en ellos. En la gráf. núm. 97 puede verse cuál era la evolución.

El inicio de siglo alcanzó la cifra más alta (312); posteriormente nos hallamos con la interrupción mencionada. La estructura de la curva es de agujas, con fuertes alzas y regresiones, las más importantes serían las de 1630 y 1655, de valores muy similares y que debieron de suponer una enorme crisis poblacional. Hasta mediado el siglo la media resultante fue ampliamente superada; la segunda mitad del siglo supuso un alivio, si bien en 1675 se reprodujo la crisis, aunque con una menor virulencia. Tras ella la población se recuperó en gran medida, pues nos hallamos al final del XVII con los valores más bajos de fallecidos encontrados.

El valor base hubo de ser establecido en el decenio de 1620-30 por ser el primero del cual poseíamos datos de todos los años --curiosamente coincidió con el mayor número de casos--. Sus cifras se expresan en el cuadro núm. 110.

CUADRO 110: Los entierros respecto de la base

AÑOS	FALLECIDOS	%
1600-10	1.276(x)	91
10-20	740(x)	74
20-30	2.105	100
30-40	1.809	86
40-50	2.041	97
50-60	1.431	68
60-70	1.496	71
70-80	1.630	77
80-90	1.065	51
90-1700	1.024	49

(x) faltan años.

Como puede apreciarse, el valor base no fue nunca superado. Observamos cómo hasta 1650-70 la población apenas si puede gozar de un cierto alivio; incluso los 20 primeros años suponen cifras muy altas (porcentualmente hablando). En la segunda mitad sí queda confirmado ese declive; además, éste se produce de un modo gradual, escalonándose hasta tocar fondo en el decenio de 1690 a 1700. En la gráf. núm. 98 se trazan dichas cifras.

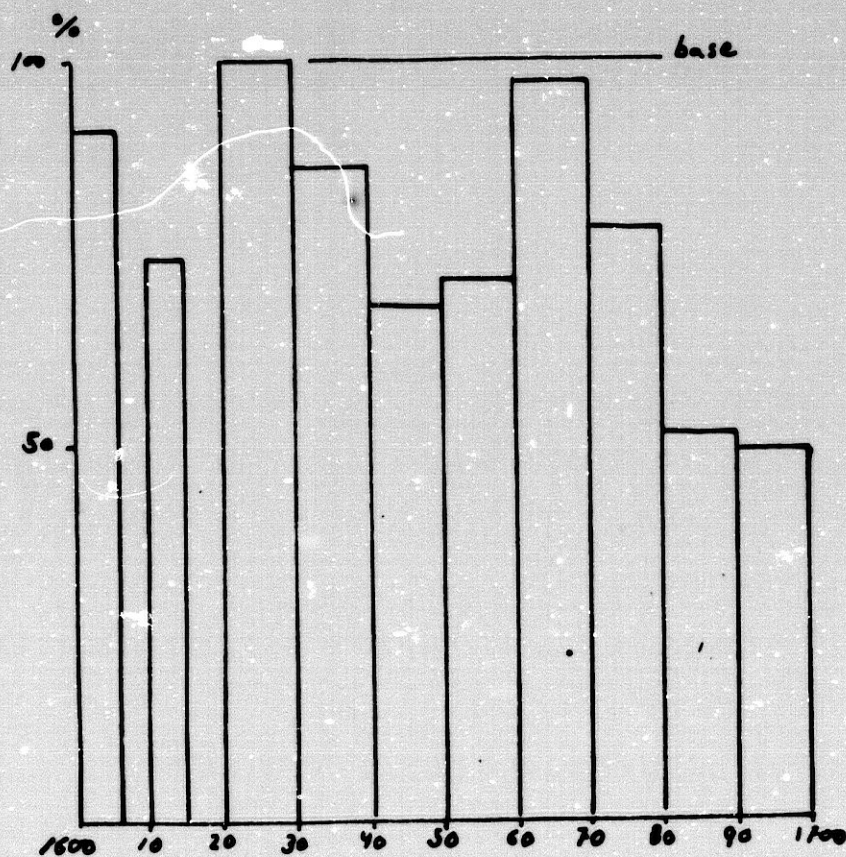

GRÁF. 98: Evolución de los entierros sobre la base



## Datos complementarios a la serie de fallecidos

### La mortalidad adulta frente a la infantil

De los 14.929, murieron 4.702 criaturas, lo que supone el 31'5 % sobre el global, una cifra bastante alta. La fórmula más usual era la de "criatura", repetida en el 91 % de los casos, si bien hallamos otras tales como "infante" o "niño".

### La edad de los fallecidos

Entre 1600 y 1606 hubo un cierto interés en anotar la edad del fallecido, aunque por desgracia abarca un corto periodo de años. Sin embargo, por su interés y originalidad, la reflejamos. Éstas serían sus cifras: en el periodo mencionado fallecieron 1.588 personas, de las cuales 481 eran párvulos; por tanto, nos quedarían 1.107 adultos. La distribución fue la siguiente:

<u>Edad</u>	<u>Fallecidos</u>
1 a 5 años . . . . .	19
6 a 10 años . . . . .	30
11 a 15 años . . . . .	160
16 a 20 años . . . . .	58
21 a 25 años . . . . .	25
25 y más . . . . .	815'

Encontramos que en la edad de la pubertad fue cuando más fallecieron, seguida del periodo que alcanza los 20 años; por desgracia, a partir de los 25 no hallamos referencia a la edad, lo cual no impide el conocer cuál era la esperanza de vida.

### Los esclavos

Son mencionados 381, siendo su porcentaje, pues, del 2'5 %; de ellos, tres son negros y uno mulato. Uno de ellos era manco, tal como consta en su partida. Su cifra resulta elevada en relación a otras parroquias en las que no eran apenas mencionados. Su distribución era muy uniforme, si bien cabe señalar que nos aparecen más en la primera mitad del siglo que en la segunda.

### Las causas de la muerte

La relación de causas, si bien no muy precisa, sí resulta interesante. No encontramos términos médicos; así, la peste, mencionada 29 veces, "de contagio" 8 veces, la viruela en 2 ocasiones, o la imprecisión de "un hombre enfermo y muy flaco muerto en la calle".

Hubo también muertes violentas: en 30 casos fueron personas asesinadas (cifra muy alta), y de ellas destaca una que "mataron y quemaron la casa".

El hambre también causó estragos, si tenemos en cuenta que 576 personas eran consideradas pobres, sin posibilidad de poderse pagar los gastos del entierro y, por tanto, muertos en la más absoluta miseria. Como anécdota, señalemos el caso de una persona muerta en las fiestas de toros realizadas en la plaza de Bibarrambla con motivo de la cualificación de las reliquias del Sacromonte.

### Oficios de los fallecidos

Fueron múltiples los hallados: trabajadores de huertas/hortelanos, 126; mozos de campo, 24; pastores, 3; aguadores, 2; fruteros, 6; esparteros, 3; zapateros, 7; carboneros, 1; cortador, 2; cordoneros, 8; ganaderos, 3; blanqueador del azúcar, 1; marchantes, 2;

tocineros, 4; abodorero, 2; plateros, 3; cuchilleros, 6; carpinteros, 7; molineros, 5; especieros, 6; comadres, 5; escribanos, 20; estudiantes, 8; escuderos, 5; sacristán, 1; mesoneros, 9; boticarios, 2; alcaide del matadero, 1; y, por último, el caso de un muchacho que vendía castañas.

#### La estacionalidad de la muerte

La distribución hallada fue la recogida en el cuadro núm. 111.

CUADRO 111: Distribución mensual de los entierros

MESES	FALLECIDOS	%
Enero	1.104	7,1
Febrero	910	6,2
Marzo	761	5,3
Abril	791	5,1
Mayo	850	5,6
Junio	865	5,9
Julio	1.597	10,9
Agosto	1.716	11,1
Septiembre	1.910	12,9
Octubre	1.492	10,2
Noviembre	1.343	9,0
Diciembre	1.507	10,0
<b>Total</b>	<b>14.929</b>	<b>100</b>

Según puede observarse, desde el final del otoño hasta la primavera --pasando por el invierno-- los valores resultan decrecientes, siendo esta última el momento más benigno. El inicio del verano supone un alza muy considerable, en especial durante el paso del mes

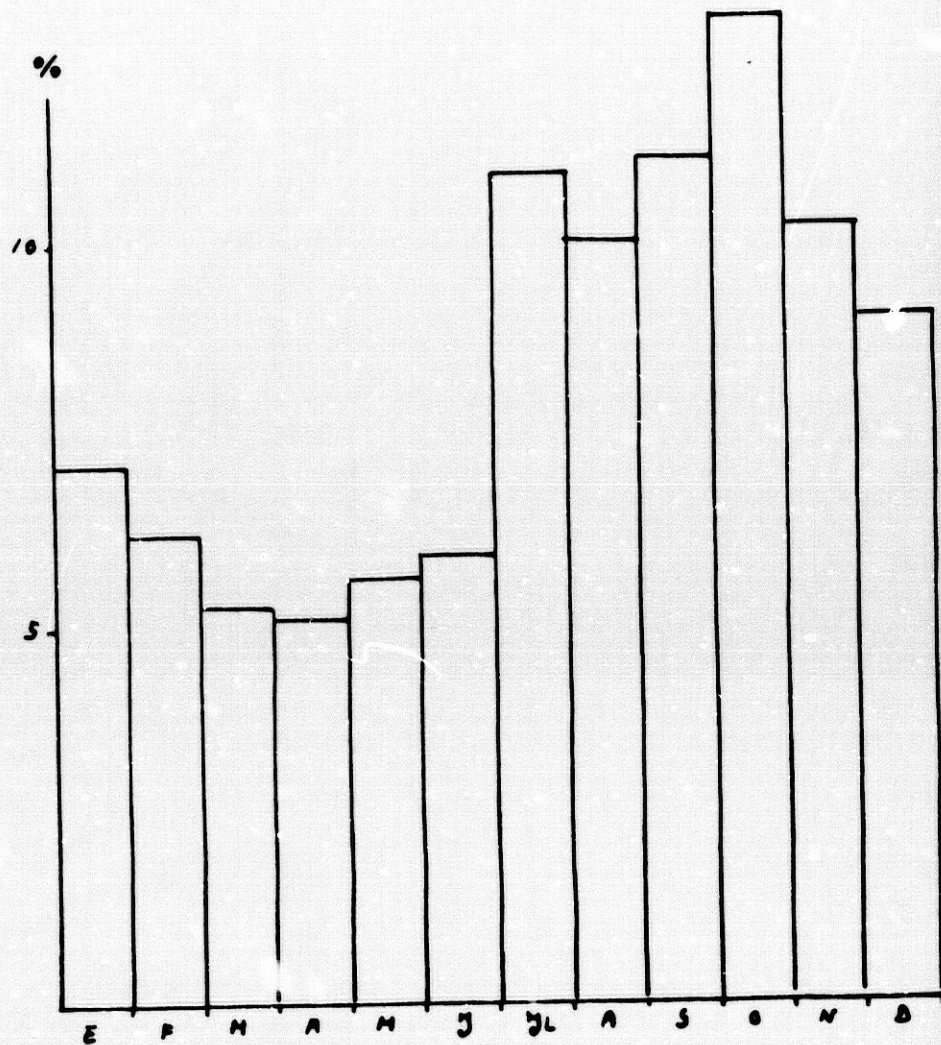

GRAF. 99: Distribución estacional de los entierros

de junio a julio. Los valores más elevados son los hallados en otoño, destacando sobre los demás el mes de octubre. Véase la gráf. núm. 99.

La población parece resistir bien el frío, pero, no obstante, su entrada en el periodo otoñal causa enormes estragos. La salida del invierno e inicio del calor también resultan benignos, y en contraposición, los meses más calurosos suponen una fuerte alza de la mortalidad.

### INTERRELACIÓN DE LAS SERIES

El estudio global de las tres series nos lleva a conclusiones más cercanas al verdadero comportamiento que debió de tener la población de la Magdalena.

La curva de los bautizados, confrontada con la de matrimonios --véase gráf. núm. 100-- no parece guardar una relación lógica de causa-efecto, si bien hasta 1640 a un receso o desarrollo en el número de matrimonios le secundaba igual comportamiento en el número de bautizados; posteriormente, desde mediados de siglo, los dos parámetros divergen. Existen momentos en los cuales parecen confluir, pero son tan sólo momentos esporádicos.

La razón radica en la curva de fallecidos. Si ésta es observada con detenimiento, puede verse cómo entrecruza a los bautizados. Cuando hallamos los primeros datos acerca de los fallecidos --anteriormente a la desaparición de la serie--, éstos son de una enorme magnitud; tanto es así que superan la escala trazada. Su aparición y volumen hacen caer de modo alarmante el número de bautizados. En el periodo carente de datos debemos suponer que la crisis poblacional debió de ser muy fuerte a la vista de la caída no sólo del número de los fallecidos, sino también de los matrimonios, situados en los valores más bajos del siglo.

Cuando retornan los datos de los fallecidos, sobrevienen esas dos segundas crisis: la primera afecta de un modo más claro que la segunda, pues si bien esta última supone una regresión en los bautizados, se observa una recuperación en los matrimonios.

A continuación las curvas guardan paralelismo entre bautizados y fallecidos, demostrando su incidencia mutua. En la última gran crisis se resienten los bautizados y los matrimonios comienzan un claro declive. Parece como si la población estuviese ya cansada, incapaz de dar respuesta; el alza de los bautizados podría estar moti-

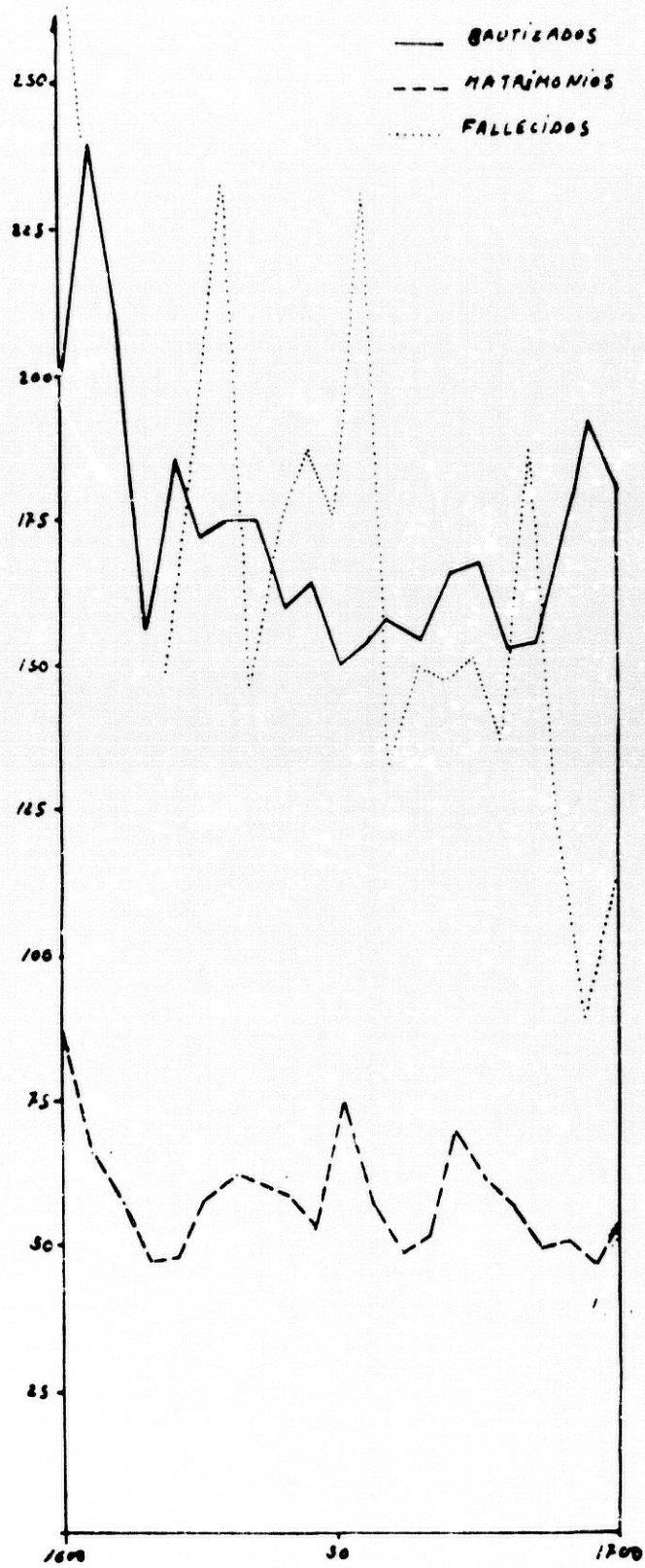

GRAF. 100: Evolución demográfica de la parroquia de la Magdalena

vada en el fuerte descenso de la mortalidad en general, y la infantil en particular. A ello se debió con toda probabilidad esa falta de sincronización en la relación que lógicamente debía de guardar el número de matrimonios con el número de personas nacidas.

### EL PADRÓN DE 1700

Resulta sumamente interesante para el conocimiento de la parroquia la existencia de un padrón, fechado en el año 1700, que se divide en dos partes: a) el padrón parroquial propiamente dicho; b) el padrón de las huertas.

El total de población de la cual habla el padrón es de 2.816 habitantes; de ellos, 228 vivían en las huertas.

La minuciosa especificación, ya que cada casa era incluso numerada, nos permite conocer que existían: 679 casas habitadas, 17 casas vacías, 14 corrales y 9 mesones. Y para el caso de las huertas, éstas eran 12 en la Vega --una de ellas vacía-- y 25 en el pago denominado Cañaverál.

La media de habitante por casa era de 3'7 vecinos, excluidos los corrales y mesones, de los cuales hablaremos luego.

La distribución de los vecinos por casa ha sido recogida en el cuadro núm. 112.

Como puede verse, preponderan las habitadas por dos, tres o cuatro personas, si bien estas últimas son las que arrojan un mayor número de vecinos por razones lógicas del número de habitantes de ellas.

Los corrales eran semejantes a casas de vecinos, en su mayoría dispuestos con un patio central; en ellos habitaban 204 vecinos, siendo su media, pues, de 14'5 habitantes y, por tanto, muy superior a los vecinos por casa. De entre ellos destacaba el corral de la

CUADRO 112: Distribución de vecinos por casa en la Magdalena

Nº de Habitantes	CASAS	%	VECINOS
0 (Vacía).....	17		
1 .....	27	4	27
2 .....	183	27	366
3 .....	142	21	426
4 .....	176	26	704
5 .....	75	11	375
6 .....	41	6	246
7 .....	27	4	108
8 .....	8	1	64
<b>TOTAL CASAS</b>	<b>679</b>	<b>VECINOS</b>	<b>2.316</b>

Rosa con 55 vecinos, frente al corral de la Parra con tan sólo 3.

Los mesones eran habitados por 58 personas; su media era, pues, de 6'4. La mayoría eran sirvientes de éstos y de ahí su elevación sobre los vecinos de las casas. La existencia de sirvientes es constatada en el padrón, pues al margen derecho de éste quedaba registrada la condición de tal.

Las huertas, con 228 habitantes, estaban más pobladas que la zona urbana, pues su media era de 6 habitantes en cada una de ellas y, pese a la existencia de una abandonada, se da el caso de 12 habitantes en otra.

Unidos a los corrales y mesones, fueron mencionados otros datos de interés; así, la existencia de bodegas, de la aduana del lino, de un corral de comedias, una carpintería, una botica, una escuela, un matadero y siete hornos, situando todo ello en sus calles respectivas.

Gracias a todo esa cantidad de datos pudimos trazar el plano de la parroquia (plano B).





Para ello fueron utilizados los dos planos conocidos de Granada: la plataforma de Vico, del siglo XVI, y el mapa topográfico de Dalmau, del año 1796. De ellos fueron extraídos datos de sumo interés que fueron confrontados con el padrón. El resultado final es el expuesto en el mapa, realizado a su escala correspondiente, lo cual conllevó aún mayores problemas, ya que, como es lógico, Vico y Dalmau no la tuvieron en cuenta.

La situación de los distintos puntos de interés --hornos, corrales, escuelas, etc.-- se realizó del modo más aproximativo que nos fue posible, teniendo en cuenta que para cada calle era establecida una numeración a cada casa.

La configuración urbana de la parroquia resulta peculiar. Denota dos partes: la primera de ellas comprendida entre la calle Alhóndiga y cabecera de Mesones, con calles de trazado irregular, quebradas y callejones sin salida, tras múltiples revueltas; la segunda confluye en la plaza de Gracia y constituye la zona de expansión, ganando el trazado en regularidad y aumentando en anchura las calles. Los límites urbanos serían la plaza de Gracia, el final de las calles de Recogidas, Buensuceso y Tablas; tras ellas comenzaría esa serie de huertas pertenecientes a la parroquia.

Por su interés, creo necesario incluir una lista de los mesones y corrales, al recibir cada uno de ellos su nombre peculiar, así como la calle donde se ubicaban (cuadro 113).

Como es lógico, todo lo expuesto en cuanto a configuración del barrio se trataría de una hipótesis, basada en el conocimiento del padrón y el estudio metódico del barrio, pero que, con toda suerte de probabilidad, debió de acercarse en la realidad a lo expuesto aquí.

CUADRO 113: Los mesones y corrales del barrio de la Magdalena

<u>MESONES</u>	<u>CALLE</u>
Mesón de las Campanas.....	Mesones
Mesón de la Estrella.....	Mesones
Mesón de la Cruz.....	Mesones
Mesón de la Sierpe.....	Mesones
Mesón del León.....	Mesones
Mesón de la Herradura.....	Mesones
Mesón de los Puentes.....	Puerta Real
Mesón del Rincón.....	Alhóndiga
Mesón de las Espadas.....	Calle Tablas.
Mesón del Sol.....	Buenuceso.
Mesón(sin nombre).....	Espartería
Mesón del Águila.....	Espartería
Mesón de la Granada.....	Espartería
Mesón(sin nombre).....	Espartería
Mesón de la nave.....	Calle del Ángel.
<u>CORRALES</u>	
Corral de la Parra.....	Mesones
Corral de los Montañeses.....	Mesones
Corral del Stº Cristo.....	Mesones
Corral de la Rosa.....	Hileras
Corral(sin nombre).....	Hileras
Corral de Elvira.....	Párraga
Corral de la Stº Trinidad....	Espartería
Corral Nuevo.....	Espartería
Corral del Paso.....	Matadero
Corral del Barril.....	Matadero
Corral de Adara.....	Ángel
Corral de Palomares.....	Encrucijada
Corral del Arco.....	Moral
Corral de Navarrete.....	Moral
Corral del Abacetero.....	Moral
Corral de Cara.....	Cruz
Corral de Machuca.....	Gracia
Corral de Juan Esteban.....	Gracia