SERMON

QVE PREDICO

EL P. IOAN DE PINEDA
de la Compañia de IESVS.

EN EL DIA I CELEBRIDAD
de las Llagas del Seraphico P. S. Francisco.

EN SV INSIGNE CONVENTO DE
Seuilla a 17. de Setiembre de 1615.

DOMINI IESV

EGO ENIM STIGMATA

S. FRANCISCVS.

IN CORPORE MEO PORTO

GALAT. VI.

¶ EN SEVILLA. Por Francisco de Lyra. Año 1615.

APROBACION.

POR comiſsion del ſeñor Prouiſor, è viſto el Sermon, que el P. Ioan de Pineda predicó en el inſigne Conuento de San Franciſco deſta ciudad de Seuilla, en la ſoleniſsima fieſta de las Llagas deſte glorioſo Santo: I no tiene coſa contra nueſtra ſanta Fe, i buenas coſtumbres, antes muchas alabãças de las innumerables Grandezas del glorioſiſsimo Patriarcha, i de ſu ſagrada Religion Seraphica, tratadas con la erudicion, grauedad i eſpiritu, que el miſmo Autor ſuele otras coſas. Por que juzgo ſerâ de gloria de nueſtro Señor, edificacion i utilidad comun el imprimirſe, para que los que lo oyeron, renueuen el guſto, que primero recibieron: y los demas, de nueuo lo reciban con ſu licion: Y todos hagan el deuido aprecio, i reuerencia, que ſe deue a tan milagroſo Santo, i a tan ſanta i eſclarecida Religion, con que Dios iluſtró ſu Igleſia. Seuilla, en eſte Colegio de S. Hermenegildo, 10 de Otubre de 1615.

Diego Granado.

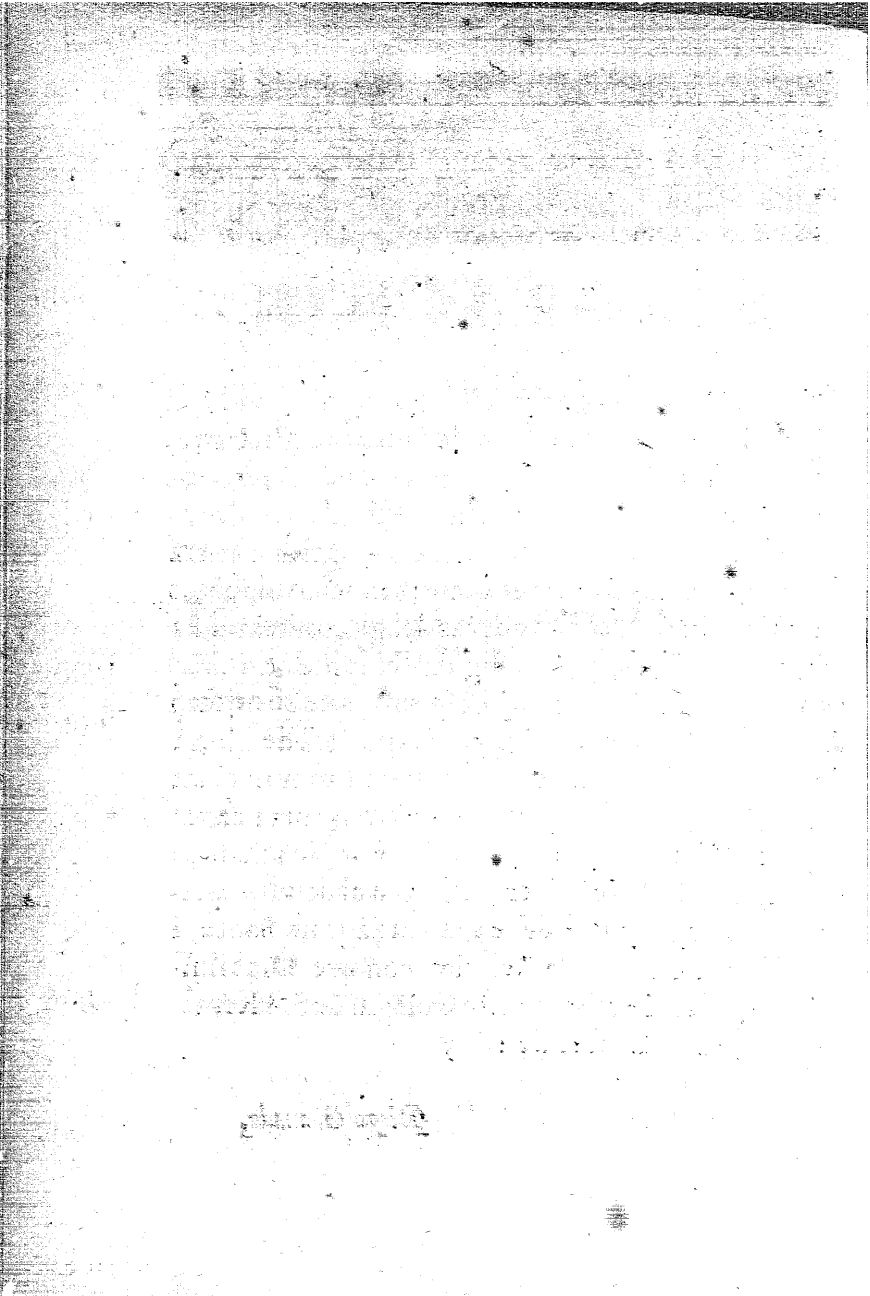

IHS

AL R.mo PADRE F. Antonio de Trexo, Generalissimo de toda la Orden de N. P. San Francisco.

OFREZCO A V.R.ma lo que por muy proprio de V.R.ma i de su sagrada Orden por todos titulos deuo: i bueluo con el deuido reconocimiento de perpetua obligacion i deuda, lo que por muy gran merced i fauor è recibido. Vn solo Sermon es, vulgar i corto en todo lo que yo le pude dar; porque no pudo correr a el passo largo de mi buen desseo, sino a el de mis cortas fuerças. Hazenlo digno i proprio de V. R.ma la calidad de la materia, que es aquel raro prodigio del Diuino amor i poder, de la impresion de las Llagas en el Seraphin de la Iglesia,

nueſtro milagroſo Franciſco: El auerſe predicado en el ſumptuoſo Templo de ſu inſigne caſa, i obſeruantiſsimo Conuento de Seuilla: La nunca vſada ſolennidad de fieſta, que la Orden hizo, con uniuerſal concurſo i deuocion de la Ciudad; con Mageſtad de aparato nunca viſto: El feruoroſiſsimo afecto a eſta fieſta i miſterio, del muy R.P. nueſtro Guardian Fr. Damian de Lugones, autor i promotor de todos buenos i Religioſos intentos: Finalmente el juſto aprecio, que todos ſabemos, haze V. R.ma de eſte tã glorioſo i ſingular Preuilegio de tan ſingular i glorioſo Santo, declarando ſu guſto, con expreſſos mandatos de q̃ ſe renueue i augmente ſu memoria i celebridad por toda la Orden. Todas eſtas razones i circunſtancias de mayor calidad, baxáran de punto, quando ſe me mãdó, que me encargara del pulpito, ſi por eſta miſma razon no ſubiera el fauor i merced, que a nueſtra Cõpañia ſe hizo. Aunque no nueuo el recibirla, no ſolo de vna, o otra caſa, o de vno, o otro Prelado dellas, mas de toda la Religion, i de todos ſus venerables Prelados: de que dà buen teſtimonio el Capitulo general celebrado en Valladolid año de 1565. en que fue electo en Miniſtro general el Reuerendiſsimo P. Fr. Aloyſio Puteo, preſidiendo el Illuſt.mo i Reuerendiſsimo ſeñor Cardenal Crybello, Nuncio Apoſtolico en los Reynos de Eſpaña, i Delegado a Latere de la Sãtidad del Papa Pio IV. q̃ en vna de las Conſtituciones eſtablecidas i aprobadas por toda la Orden,

dize

dize assi: *Como nuestro Orden sea de frayles Menores, funda-*
da en estrema humildad i caridad, sepan todos los Frayles en
qualquiera parte del mundo, que esten tratar humana i humil-
mente a los Religiosos de otra Orden qualquiera: principalmẽte
a los Padres de la Compañia de IESVS; a los quales deuen
amar i honrar, combidarlos, i recibillos con caridad a los Actos
Literarios, a la Celebracion de nuestras fiestas, i otros actos publi
cos, donde los Religiosos se suelen juntar. I ninguno de los nues-
tros se atreua a murmurar dellos en publico, o en secreto. Gran
onra! grã prouecho nuestro! I gran suerte para todos
auerse todo renouado, y crecido en tiẽpo de V. R.ma
como tambien (prueua i parte desta felicidad) la de-
uocion santissima a la Concepcion de la inmaculada
Virgen Madre de Dios, concebida sin mancha de pe-
cado original: si bien celebrada en toda la Iglesia Ca-
tolica, muy propria del Seraphico Orden; imitada,
obseruada, i defendida en el nuestro desde nuestros
primeros principios, Padres, i Fundadores; vinculada
en sus hijos: y no menos, que en los demas, en mi, que
tã de antiguo lo soy, aficionadissimo i deuotissimo
de V. R.ma A quien nuestro Señor nos guarde largos
i felices años, con todo augmento de dignidad, y de
sus diuinos dones, para mayor bien de la Iglesia.
Seuilla 10. de Otubre de 1615.

D. V. R.ma

Indigno sieruo i hijo

Ioan de Pineda.

Qui vult venire post me, abneget semetipsum & tollat crucem suam, & sequatur me. Matth. 16.

QUien agrada mi compañia, y le parecieren bien mis passos y caminos, vengase cõmigo: mas con condicion de traer la misma determinacion y intentos, que yo lleuo; yo de morir en cruz por su amor, exẽplo y enseñança; el de morir, si fuere menester, por mi amor, dotrina y cumplimiento de mi voluntad. Yo con mi morir le daré vida: y si el quisiere buscar otra, por no perder los intereses de la presente, pobre y engañado de el; que lo pierde todo; y quedando del todo perdido, solo haze grangeria de la muerte eterna. Hasta aqui el Sagrado Euangelista.

FVe tan mysteriosa, como alegre y regalada aquella historia y buena correspondencia de los dos hijos de Iacob Ioseph y Benjamin, los menores de todos, y hijos de Rachel la menor. Auiendo ya subido Ioseph de la estremada humildad, a la soberana grandeza y gouierno de Egypto, despues de aquellas ydas y venidas de sus hermanos: y auiendo vltimamẽte traydo cõsigo al vltimo y minimo, q̃ era Benjamin; quiso Ioseph verlos comer en su presencia, aunque en mesa aparte. Haziales dende la suya el plato por su orden de edad y mayoria: auentajó tanto a Benjamin, que por vna racion, q̃ embiaua a los otros, se la embió a Benjamin cinco tanto doblada. Vn plato a los demas, y a Benjamin cinco. *Et mirabantur*

Gen.43. 34. *bantur nimis, sumptis partibus, quas ab eo acceperant: maiorq; pars ce-nit Beniamin, ita vt quinq; partibus excederet.* Que quiere dezir tanto fauor, tanto regalo, y tantos platos al minimo? Lo que yo sabre dezir, es, que andan los Expositores philosophizando y discurriendo, como y porque fueron estos cinco platos, y tan crecidas ventajas de Benjamin? y no se acaban de concertar. Vnos dizen, que a los diez hermanos se les embiaron cinco platos, para q̃ comiessen de dos en dos; y a Benjamin otros tales y tantos, como a todos los demas juntos. Otros, que a cada vno de los diez el suyo particular; y a solo Benjamin cinco vezes mas que a cada vno. De qualquiera manera que aya sido, lo cierto es, que aquestas tan conocidas y regaladas ventajas nacieron de auer nacido los dos Ioseph y Benjamin de vna misma madre Rachel, la hermosa, y la de lindos ojos.

Gen.29. *Lia lippis erat oculis: Rachel autem decora facie & venusto aspectu.* endo demas, Lia la mayor de muy lindas y primas fayciones, pero desgraciauanla los ojos, que los tenia enfermos. Y

LXX. assi por mayor lo leen los Setenta; *Oculi Liæ infirmi.* y el Hebreo: *Teneris erat oculis.* q̃ tenia los ojos delicados, y tiernos. Y con mas particularidad el Latino Interprete: *Lippis erat*

Abulẽs. *oculis.* que de vn ordinario corrimiento le llorauan los ojos. O como otros por el contrario dizen, que tenia aquel achaque, que los Griegos llaman, *Chirophtalmia*, y los Latinos,

Cornel. *Lippitudo arida.* que Cornelio Celso particulariza: *Neq; tumẽt,*

Cels. lib. *neq; fluunt oculi, sed rubent tantum, & cum dolore quodã grauescunt.* 6. Que sin llorarle, se le haziã los ojos vna pura carne, y sangre. Mas Rachel la menor era de muy lindo rostro a marauilla; pero sobre todo de lindos ojos, y de vn mirar angelical, y diuino; con lo qual era su belleza tan acabada, que no tenia vn fino. Pues el chico, quando se viesse cercado con tanto plato y tanta comida, y cinco vezes mas que a los hermanos mayores; ya se turbaria, ya miraria a Ioseph, que tanto lo regalaua; ya boluceria a baxar los ojos, y diria: Que adonde le auia de caber tanto? ya le daria el coraçon, que es leal, que ninguno

otro

otro de sus hermanos le pudiera hazer tãto fauor como este. Solo vn hermano, que dizen que tuuo, que se llamaua Ioseph, hijo de su misma madre, la hermosa y de lindos ojos, sin peca ni mancha, le pudiera fauorecer y regalar con tantas ventajas, y tan al descubierto.

Ioseph meno., y en la que estamos casa del Menor, y de los Menores; cuya Menoria vale y monta mas, que todas las grandezas del mundo: Menoria, y Humildad llena de milagrosos crecimientos, *Filius accrescens Ioseph, filius accrescens*: Cabeça de Menor, en quien se juntaron todas las Bendiciones de los mayorazgos mas gruessos, y mas ricos, instituydos por Dios, para sus escogidos: *Benedictiones patris tui*, le dixeron a Ioseph, *confortatæ sunt benedictionibus patrum eius; fiant in capite Ioseph, & in vertice Nazareth inter fratres suos.* Combida Ioseph el menor, a vn minimo de la Compañia de IESVS. Mirad, nosotros no somos, ni nos llamamos Minimos. Ay quien tenga esse nombre otra Sagrada Religion. Cada vno de nosotros aun es menos que minimo., pues todos juntos no hazemos mas que vna Minima Compañia. Veys aqui combidado a Benjamin con vna singular mejora, y regalo, de cinco platos, todos de aue, de pluma, de Serafin, en la fiesta y consideracion del sagrado cuerpo de vn Serafin del cielo, o de la tierra, y de cinco pieças suyas, vn Coraçon partido, dos Manos abiertas, dos Pies rasgados, con milagrosas heridas del Diuino amor. Y para hablar desto, que boca, que labios, que lengua? Donde me á de caber tanta comida: o como tengo de poder rodear en la boca tan gran bocado? Quando Isaias vio a Dios entre alas de Seraphines, afligiase y acuytauase: Como tengo yo pecador, tosco, y rudo de hablar de Dios, a quien alabã los Seraphines, y batiendo juntamente las alas, dizen, que querrian subir mas el buelo de sus alabãças, sino que no pueden, ni saben, bolar mas alto: *Væ mihi, quia tacui.* Vno de los Seraphines batió sus alas, y abatiose donde allà do el

Gen. 49. 22.

Isai. 6.

throno de Dios, y de vn buelo ponese en el altar, coge las tenazas de oro, que alli seruian de atizar el fuego; ase vna brasa; vienese a Isaias; pegasela en la boca; refriegale con ella los labios, quemaselos, purificaselos. Estays contento; aora hablad, y dezid con calor y con brio. Tal me viniera y tal me venga en dia y fiesta de Seraphin, y Seraphines. La brasa encendida ya yo se, que es el hijo de Dios humanado; fuego de Diuinidad, tierra y materia de humanidad, tan vnidas, que sin confusion de naturalezas, todo parece vno, vna brasa, vn fuego, vn Dios, que ni podreys apartar el fuego de la mate-
Cyrillus ria, ni la materia del fuego. Assi lo entendieron Cyrillo en el
Hieron. S Concilio Ephesino, Hieronymo, Basilio, Theodoreto de-
Basilius clarando esse lugar del Prophera. Las tenazas de oro purissi-
Theodo. mo sin escoria, ni baxeza de mal metal de pecado quien si pensays? Vna Virgen purissima, cuya Fe y caridad ieron, y truxeron del altar de la suprema Deidad, a el etc.. o Verbo, y encarnado en sus entrañas lo dio a el mundo, para alumbrarlo, y encenderlo. Assi la llama, y entiende, el antiquissi-
Andr. mo Andreas Cretense, autor de mas de mil años; *Seraphica*
Cretens. *mystici carbonis ardentis forceps.* Pues el Seraphin, que tome en
Orat. in su mano, este sagrado instrumento, aqui le tengo, a mi Sera-
Annunc- pinico Francisco, que como tan hijo de esta Virgen, y como
tiatione tan parecido a el verdadero y natural Christo Iesus, pues tiene las mismas señas, y las mismas llagas; tiene a esta Señora muy de su mano; y como quien tiene las manos rotas, con liberalidad nos fauorecerà, y harà, q̃ ella nos alcance y comunique el fauor, gracia, espiritu, fuego de su Hijo, para saber hablar. Pidamosselo al Seraphin: Pidamosselo a la Virgen, con la Oracion del Angel. &c.

§. I.

Sap. Tollat crucem suam, &c. La Diuina Sabiduria en el Libro, a quien le dà su titulo, y nombre, luego a las primeras palabras,

bras, enseña el aprecio y sentimiento, con que auemos de entrar en la casa de Dios, para assentar con el; y siruiendole de assiento, gozar de la honra de sus criados y seruos, comer su pan, lleuar sus gages: *Sentite de Domino in bonitate, & in simplicitate cordis quærite illum: quoniam inuenitur ab his, qui non tentant illum; apparet autem eis, qui fidem habent in illum.* Tened buē sentimiento de el Señor, a quien entrays a seruir; de su bondad, buena condicion, liberalidad, y del honrado tratamiento, q̄ haze, a los que le siruen; buscalde sin doblezes, y con sencillez de coraçon, fiaos del; y hallareys lo como le podeys desear; y se os aparecerá, y dará a ver, a medida de vuestros buenos seruicios, largo, rico, regalador, agradecido. Pues esto es menester enseñarnos, y dezirnos, que tengamos a Dios en buena opinion? Quien no entiende, y sabe, que es Dios Infinito, Sabio, Poderoso, Escudriñador de coraçones, Iusticiero, Castigador de pecados, y que no tiene necessidad ni de nuestros bienes, ni de nuestros buenos seruicios? Verdad. Mas lo que digo, y nos dizen, es; *Sentite in bonitate.* Que las cosas q̄ Dios haze, las echemos a bien; que no lo tengays por vn amo mal acondicionado, desabrido, seco, aspero, desamorado con sus criados, y que no los trata como a hijos y familiares, sino como a esclauos y del todo desconocidos. Esto es menester dezirnoslo? Pues no? Si lo que vemos es, que en lugar de darles vna muy vistosa, y costosa librea, los viste de xerga; y de sayal, y aun esse viejo, remendado, y hecho pedaços. Y a muchos les echa encima vnas capas de pordioseros; vna soga, o vn cordel añudado por pretina; çapatos rotos, y agugereados; o sino, que gasten de suyo, y anden descalços. Pueden dezir, lo de Isaias; *Quasi pannus menstruatæ omnes iustitiæ nostræ.* Quãdo mas nos esmeramos en seruir, y en agradarle, lo que medramos, es vna capa de handrajos y de remiẽdos de diuersas colores, q̄ no sabreys distinguir de que color era la primera pieça del paño. Porque como que estuuiera con diuersas manchas, esto es colorado y estotro blanco; esto es negro y estotro azul; esto

Sap. 1.

Psa. 25. 2.

Isai. 64. 6.

esto amarillo, y estotro pardo. Que dixo bien el Caldeo: *Quasi*
Chalde⁹ *vestimentum abiectum.* Y otro Interprete: *Quasi vestes lacerate.*
Forer⁹. Y otro: *Quasi vestis centonum abiectorum.* Pues el trabajar, no
Patabl⁹ solo dende que Dios amanece hasta que anochece, sino hasta
Tygur. que buelue a amanecer: y acabo de rato, dezid que oyràn vna
na. buena palabra? Aueys hecho lo que os he mãdado? Si Señor.
Regia. Pues, y esso respondeys a secas? Aseos oluidado el dezir y
añadir, que comeys el pan de balde? Ay si Señor, *Serui inutiles:*
Luc.17. *quod debuimus facere, fecimus.* Si hazemos biẽ, para nosotros es;
10. que a vos Señor, poco os va ni os viene. Pues porque dixistes
de pan; ayunos y mas ayunos, y quaresmas van y quaresmas
S. Bona. vienen, y sobre la de la Iglesia, la de Agosto hasta San Miguel,
in Legẽ- y la de todos Santos: y pan y agua, para que no se haga de mal
da. c. 5. y de nueuo el Aduiento; y luego la de la Epiphania, para pre-
& 9. pararse para la de Março, y todo el año sea semana Santa. Al
fin mal dormir, y mal comer, puedese passar con honra; y con
que no aya cosa de manos. Muy buenos torniscones a ratos,
y bofetones afrentosos, que es la mayor verguença del mun-
do: y esto no solo a los muchachos, o a los moçuelos y pajes
de poca edad, en quien hierue la sangre, y con ella los atreui-
mientos, y mocedades. A los criados muy hombres, viejos y
honrados: a vn Pablo, que auia veynte y dos años que le te-
nia en casa, y tenia ya cinquenta de edad, mandar o permitir,
que el mas vil barrẽdero, o moço de cozina de la casa, menor
que Satanas, como ministro y moço suyo, *Angelus Satanæ*, le
2. *Corin.* ponga las manos, y lo afrente y abofetee, y le dexe señalado
12.7. el rostro, y acardenalado; *Qui me colaphizet, stimulus carnis meæ.*
Entended esto, como sueña, que Satanas le daua de bofeto-
nes: que assi lo entienden algunos cuerdos interpretes. O
otra cosa, que mas le punce y duela, y que a vn hombre hon-
rado, de juyzio, y de canas mas le auerguence y afrente; y
tanto, que por no sentir en si, ni passar tal afrenta, ni aun a sus
solas, le sea mas facil al S. que tenemos delante, rebolcarse
desnudo en espinosas y desapiadadas çarças. Que de esta ma-

teria

teria lo entienden Augustino, Hieronymo, y Cypriano, y la mas comun de los Sagrados interpretes. Sobreafrentas, y porque no esten ociosos, ni a la sombra de casa, los embia a pie, por passatiẽpo, por essos mundos adelante, a la Suria de la Asia, o a Maruecos de Africa, con recaudos al Miramamolin, o al Soldã de Babylonia: y que a la buelta se passen peregrinando por Galizia, visitẽ a Santiago, passeen a Portugal, y que se bueluan a su Italia, no cõ otra ayuda de buenas mulas, que las de S. Francisco: *In itineribus sæpè*. Ya los embia al desierto y a la soledad tã llena de peligros: *Periculis in solitudine*; Ya por tierra de bandoleros y salteadores: *Periculis latronũ*. Ya a inciertas y dudosas nauegaciones, con euidente y cierto peligro de naufragio: *Periculis in mari*. Bueltos a casa despeados y mojados, sin mudar ropa y sin abrigo: *In frigore & nuditate*. Comiençan de nueuo a seruir y trabajar como que entrassen de nueuo, y viniessen de refresco: *Tunc incipiet*. Ara, vaya con Dios. Pero los criados honrados no siruã en casa de buẽ amo de lleuar acuestas pesos ni cargas: y si algo se les àde cargar, pese tan poco, q̃ no pese vna paja. A los esclauos, q̃ los antiguos ahorrauan, que dexando de ser esclauos, passauã a ser criados, a quien no llamauã libres, sino libertos, les dauan libertad cõ vna misteriosa ceremonia, que escriue Plutarcho; Tomaua el amo vn manojo de pajas, y dauales con ellas algunos golpes en la cabeça, ombros, y espaldas; con que les querian dezir, que toda via quedauan con obligaciones de seruir, y con cargas de reconocimiento, y deuido agradecimiento a sus amos; mas que eran cargas, en comparacion de las antiguas, muy ligeras, y que no pesauan vna paja. Mas las de los libres y nobles, que siruen a Dios? y como que los carga de madera, de palo, y de palos, y de tã pesadas cruzes, q̃ los hazen arrodillar: *Tollat crucem suã*. Al fin echarse acuestas, y lleuar la cruz, lleuadero es. pero crucificarlos, enclauarlos ẽ ella, alãcearlos, herirlos,

Aug. de Nat. & Grat. c. 27. & concione. 2. in Ps. 58. Hier. ad Eustochiũ de custodia virg. Cypria. & alij, ex quibus Bellarmin⁹ lib. de Monachis cap. 30. probat & præfert hanc expositionem.

Ecclesi. 18. 6.

Plutarc. in Prob. Rom. & de Sera. Num. vind.

herirlos, llagarlos, abrirles el pecho, partirles el coraçon, abrirles las manos, romperles los pies, y que digan con todo
Gal.c.2 rigor y verdad, *Christo confixus sum cruci*; Veysme aqui clauado de pies y manos, con, y como el crucificado Christo? que
19. tratamiento es este? Vltimamente el criado honrado, y leal, cierre los labios, de la sangre, y la vida, y muera en la demãda, y con esso se acabará con vna buena quexa, vna larga historia de buenos seruicios, premiados con afrentas, dolores, pobreza, y desnudez. Pues el crucificado, y herido, no á de morir, aunque se desangre, y sean las heridas mortales. No à de morir para mas padecer. Viua, aunque sea muriendo enclauado en la Cruz; y no dos, ni tres horas, ni vn dia, ni dos, ni ciento, sino año, y años dos enteros, como vn Francisco despues de llagado. Y con todo esto, *Sentite de Domino in bonitate*? Con este tratamiento, y tan trabajosa vida, hazer Dios tanto alarde de su bondad, y regalo de su casa, y liberal galardon de los buenos seruicios que se le hazen: y que se dè vn pregon general, que sepan todos los nacidos las ventajas de los que le sir-
2. Para- uen, *Sciant distantiam seruitutis meæ, & seruitutis Regni terrarum*?
lip.12.8. Si, con todo esso, *sentire in bonitate, in bonitate*. Aunq añidays a todos los encarecimientos, que aueis dicho, açotes, cadenas,
Hebr.11 grillos, calaboços, *Verbera, vincula, carceres experti*: descoyun-
36. tamientos, asierras por medio de las entrañas, filos de azero, que aparten la cabeça, que partan, que hagan pieças el cuerpo, *Distenti, secti, in occisione gladij mortui*: pobrezas, aprietos, y perplexidades, que afligen el alma: *Egentes, angustiati afflicti*;
Hebr. y dezid luego sobre todo esso; *in bonitate*, y añadid con Pablo:
11.36. *Quibus dignus non erat mundus*. Que vale mas vn Santo açotado, hambriento, maltratado, handrajoso, desnudo, descalço, llagado y crucificado, que el mundo todo con todos sus aueres
Theoph. y regalos puestos en otra balança. Assi lo explica Theophy-
Gen.23. lacto, y bien, aquel *Dignus*, que quiera dezir, al justo valor y precio de vna cosa, a el talle de aquel: *Non sunt condignæ passio-*
9. 3. Reg. *nes*. y del otro; *Non est digna ponderatio*. y, *pecunia digna*. Y en
1.2.

otros

otros lugares, en que siempre se trata de compra y venta, trueques y permutas al justo de la estima y valor de las cosas que se ferian, o se valian. El punto està, que no le busqueys a Dios con doblez, sino con senzillez, de vn vnico y verdadero desseo de agradarle, asido y fiado el coraçon de solo el, desasido de lo de acà: porque lo demas seria tentar a Dios, querer q̃ el os honre, beuiendo vos los vientos por honra mundana; y que os enriquezca de sus bienes, estando vos muy asido a vña hazienda y a la agena; y que os dé sentimiento de su Passion y llagas, teniendo el coraçon tan engolosinado de malos gustos y deleytes. Esso es yr sobre malicia con Dios, no con la senzillez, confiança y credito de su Bondad, con que le hallò, y se le apareció a nuestro Santo, tan liberal, tan regalador, tan honrador de quien tan bien le seruia.

Tob. 12. 2. 4. *Eccle.* 6. 15. & 26. 20. 2. *Machab.* 8. 33. *ad Rom.* 8. 18.

§. II.

HAremos la experiencia, y prueua de todo a ojos vistas, si nos vamos con nuestro Santo, en quien lo veremos todo soberanamente estampado. Abrasado el coraçon con vn ardiente desseo de Martyrio, para dar la vida, por quien se la auia dado con su muerte; entrauase nuestro Seraphin cõ vna viua consideracion, en medio de aquellas encendidas brasas, y soberanos carbunculos, bienauẽturados Angeles, y seruientes Martyres, *In medio lapidum ignitorum*; y haziendo en el reflexion los resplandores y ardores de todos, daua vna y cien caldas de amor de Dios a su coraçon; y leuantaua vna increyble llama de desseo de amarle mas q̃ todos. Y como del Rey de Tyro está escrito, que andaua y se gouernaua a la lumbre, no de candil, ni vela, sino de verdaderos resplandecientes carbunculos; *In medio lapidum ignitorum ambulasti*: como lo entiẽden algunos Maestros antiguos: assi nuestro milagroso Sãto, a la luz, imitacion y exemplo de Angeles, de Apostoles, de Martyres, de Pedro, de Pablo, media su vida, y daua sus passos.

Bona. in Legẽda c. 9. *Ezech.* 28. 14. *R. Ioseph. R. David Chimhi.*

Y ya parecia que se transformaua en vn Pedro Apostol, in-
Ioan. 21. 17. uidiandole aquel tã riguroso examen y pruebas de su amor;
2. Cor. 15. 14. ya en vn Pablo, a quiẽ la Caridad no dexaua sossegar, y como facil y ligera llama aviuada, e impellida del soplo diuino, ya se inclinaua a vna parte, ya a otra, buscando almas, y mayor gloria de Dios, cõ sus cõtinuos caminos y peregrinaciones: Ya ẽ los demas Apostoles, q̃ derramados por todo el mũdo, por ganar almas, perdieron sus vidas: *Apostolos omnes, & præcipuè Petrum & Paulum, propter feruidam charitatem, quã habuerũt ad Christum, summa deuotione complexans*; Dize el sagrado Histo-
Bonau. riador, S. Buenau. Despues de auer buscado el cumplimiẽto de sus desseos entre Barbaros, ya en Persia, ya en Africa; y no hallãdo la muerte, q̃ buscaua: dá la buelta, si por vẽtura la hallaria entre los suyos, q̃ bien le querian; *In domo eorum, qui diligebãt me*. Subamos a el mõte, le dize a su cõpañero Fr. Leon. A que? a darse vna hartazga de Dios, de quiẽ nunca se hartaua: por q̃ no es manjar que harta, ni enfada; sino que mientras mas se come, y mas se gusta, mas hambre causa de mas comerle, y mas gustarle: *Gutur illius suauissimum, & totus desiderabilis*, dezia la Esposa. que se lee tambien; *Totus desideria*, con-
* Cant. 5. 16. forme a el Original. o con Hierony. *Gustus eius dulcedines, & totus concupiscentia*. Manjar q̃ haze lindo paladar, suaue, dulce. todo dulçura, todo apetito. Sube a darse a sus solas vna hartazga de ayunos; de q̃ no se via satisfecho, y a celebrar por Agosto y Setiembre vna nueua Quaresma. Sube a recibir en el monte de Dios nueua luz y claridad, q̃ comunicar despues a el mundo. Monte admirable, y preparado del Criador para hazer en el demonstracion a el mundo de la alteza de la Santidad de Frãcisco. Està solo, y apartado de otros montes, por que sus preuilegios no auiã de tener yguales; La subida muy
Matth. 27 51. dificultosa; que no es de todos subir tan alto, ni es pisar flores caminar a el cielo: Lleno de quiebras, de peñas tajadas, y despedaçadas, que por tradicion, se dize, ter de las memorias de la passion del Hijo de Dios, y del sentimiento, que en ella hizieron

zierõ las mas duras peñas: Despeñaderos profundos, y obscuros, que ni ay ojos para mirar su profundidad, ni cabeça que se atreua a cõsiderarla. Dixe que el Criador hizo este monte para su sieruo Francisco. Aora digo, dè passo, q̃ el mismo Redemptor tuuo cuydado en el dia de su Passion, de hazerle en el vna celda para su Santo. El qual andando buscando entre aquellas quiebras, y escondrijos, alguna mas a proposito de su recogimiento, y contemplacion, hallò vna, que despues de auer rezado los Psalmos Penitenciales, començó a considerar su artificio, el suelo llano y acomodado, el techo a proposito, como hecho a mano, y con vna hendedura, que seruia de saetera y de luz. Ay Dios, dize el Santo, quiẽ te hizo? quiẽ estuuo tan de espacio, que te quisiesse labrar con tanto cuydado en esta viua peña? O, quien conociera, y hablara a el maestro de esta obra! Que os va Francisco en saber el oficial? Si os viene a cuento la estancia, vuestra es: no tẽgays cuenta con mas. No se que tengo en este coraçon, que no me dexa sossegar el desseo, de saber el autor de esta fabrica. Quando vè a su lado vn Angel, que le dize a el oydo; Francisco esta es de las piedras, que se partieron en la muerte del Saluador. Ay, que esto era lo que me daua el coraçon. Este era el Maestro, de esta obra, que sin conocerlo, lo conocia; y sin saber quien era, lo amaua. Ay Señor, y vos padeciendo, y muriendo, y tan de espacio labrandome casa! Monte es este, que queriendole subir el mismo Santo pocos dias antes, en poniendo el pie en la halda de la montaña, sintieron sus moradores, aues y arboles, la llegada del huesped. Quisierã las mas antiguas hayas, y las mas arraigadas enzinas, y alcornoques, poderse soltar, y desasir los pies, para salirle al encuẽtro: hazen lo que pueden, que es menearse, y sacudirse: baxã las coronillas, y ramas, haziendole reuerencia, y despertãdo a las auezillas, que en sus senos tenian, embiandolas a que le salgan a recebir con musica, y demõstraciones de alegria. Vierades, como lo dize su Historia, partir de buelo, de entre

aquellos pinos, y azebuches, lentiſcos, y carraſcas, y de todo aquel eſpeſſo boſcage, todo genero de paxaros, muſicos, y ſolitarios: vnos ſe le aſsientan en los ombros, otros en los braços, y pecho, y alos que no les alcança mejor lugar, rebolteandole al rededor, guiando otros a manadas a lo alto la proceſsion, y todos cantandole, chillandole, y gorgeandole el parabien de ſu venida. Ay hermano Fr. Leõ, buenas nueuas, y de nueuas mercedes, que nos quiere Dios hazer: Oracion, y ayuno para recibirlas. Ay Dios, y que ſerá. Siente vn Diuino interior impulſo, que le ha de declarar Dios ſu voluntad por el libro de los ſantos Euangelios. Abrid aquel Miſſal, que eſtá en el Altar. Abre Fr. Leon: *Paſsio Domini noſtri Ieſu Chriſti.* Ay Señor, y lo que por mi paſſaſtes! cerrad. Bolued a abrir, y leer. Torna, y abrè en otra parte: *Paſsio Domini noſtri Ieſu Chriſti.* Ay mi Dios, y como que yo ni hago, ni padezco nada por vos! Bolued hermano, abrid, y leed. *Paſsio Domini noſtri Ieſu Chriſti.* Ay Señor, que ya os entiendo. Ay cuerpo rudo, y defentendido; couarde, y flaco: que mal entiendes eſte lenguaje del padecer: pues es meneſter que te digan la coſa tres vezes, y no baſta de vna. Y aun, aun, no acabas: ni acabo Señor, el que, o el como de eſta vueſtra voluntad. Tuuo nueuo auiſo la viſpera de la Exaltaciõ de la Cruz, con vn Angel menſagero del Cielo: Franciſco, que os preparcis, y preſteis paciencia. Que preparado eſtoy, Señor: eſperando eſtoy, deſſeoſo eſtoy, anſioſo eſtoy. Con eſtas anſioſas eſperanças, como el lo reueló a vn Santo frayle lego cincuẽta y ſeis años deſpues de ſu muerte, que fue el de 1226. el dia de la Cruz, por la mañana, y antes de ſalir el Sol, ſale de ſu eſtrecha celda, o choça, a lo ancho del monte: y a la verdad todo era eſtrechura para el fuego, que en ſu pecho ardia: Alça ſus ojos a el cielo, y parecele que ſe eſpeia, y ſerena con vna nueua luz, que madruga a amanecer, y enuiſtiendo a los arboles, los cubre de precioſas piedras, haziendo de ſus yeruas y hojas eſmeraldas de arboleda, y arboleda de eſmeraldas,

ſem

sembrando el suelo de nueuos matizes, dorando las peñas, alumbrando las cuenas, encendiendo los mas secos, y carcomidos troncos. Abresse el cielo, y vé, que de alli parte desalado con buelo ligerissimo hendiẽdo los ayres, vn Seraphin, que se le puso muy cerca: *Volatu celerrimo peruenit ad aeris locũ Seruo Dei propinquum.* Absorto, y suspenso, mirandolo: seis alas trae, dos a la cabeça cruzadas, dos que le cubren el cuerpo, dos estiende, y bate. En medio está vn Crucifixo. Ya se alegra, ya se duele, y entristece: ya se rie, ya llora: Mirale el Crucificado con amoroso, y tierno semblante: mirale Francisco deshaziendose en amor, y ternura. Soberano es el gozo de ver a su Dios tã cerca de si: y de verse a si a par de Dios: el dolor, y la compassion de verle crucificado le parte el coraçon, y le rasga las telas de las entrañas. Hablale, y responde le; y comunicanse soberanos secretos, que jamas el Santo declaró a hombre mortal. Y por despedida, en vez de vn regaladissimo abraço, Dios crucificado se llega a Francisco, y tocale manos con manos, que se las traspassaron de dolor, *Cum magna voce clamoris*: que declarò con vn dolorosissimo gemido: Ay Iesus. Tocale los pies con los suyos enclauados. Segunda vez dobla la voz, y el gemido: Ay Dios crucificado. Tocale el costado, y abresselo, rompele el pecho, y atraiesale el coraçon. Tres doblase el dolor, y el sentimiento, con vn aquexadissimo suspiro: Ay, ay, ay, Dios de mi coraçon. Francisco doliendose, y aun no sabiendo que se tenia. Y el Seraphin da buelta a el Cielo, acompañado de vna gran muchedumbre de resplandecientes Religiosos bienauẽturados de sus mismos Hijos, y Menores. Desparece la vision, para q̃ buelua los ojos a mirarse a si; hallase herido, y llagado, y las manos rotas; pone los ojos en los pies, hallalos abiertos, y agujereados: mira el costado, y halla en el vna lançada: manando todo sangre. Mira mas, y halla en las palmas de las manos, y en los empeynes de los pies, vnas como cabeças de clauos, redondas, y remachadas. Y por la otra parte vna

punta roblada. Y considera el Santo la materia, y en el color parece denegrida como hierro; en la substancia le parece de neruio, o carne callosa y endurecida, o de alguna nueua y no conocida materia. Quiere assentar el pie en el suelo, y no puede bien, por el estoruo, que le hazen las puntas de los clauos, y por el dolor increyble, q̃ le causan: y es le forçoso andar sobre los carcañales. Ay Señor, y como tengo yo de parecer entre gentes, auiendome vos señalado cõ este celestial prodigio? Que remedio? Cubrirlo y mas encubrirlo: las manos con las mangas del capote de sayal: los pies, q̃ hasta aora an andado desnudos y por el suelo, con çapatos; hazer vna
Isai. 24. 16. tuniquilla, q̃ suba hasta los braços, y cubra el costado: y procurar que sea mi secreto para mi.

§. III.

Esperad Santo mio; y no tanta priessa a cubrirnos: que rẽgo yo que ver, y que aduertir muy de espacio, no sé que particularidades y circunstancias, aun no tãto a lo espiritual y contemplatiuo, quanto a lo historial, Theologico, y riguroso. Porq̃ lo primero, hallo que se duda y controuierte, quãtos fueron los Clauos, con que el Hijo de Dios fue enclauado en el madero de la Cruz? En que grauissimos y santissimos Doctores afirman, auer sido solos tres; del qual parecer son Gregorio Nazianzeno, Ambrosio, Anselmo, Buenauentura, el antiquissimo Nonno Egyptio, Poeta Christiano; y otros graues Historiadores, quales son, los de la Tripartita, Rufino, Zonaras, Paulo Diacono, y otros. Mas yo hallo

Nazianz. carmine de Christo patiẽte. Ambr. de obitu Theodosij. Bonau. in med. vit. Christi ca. 78. Anselm. dialog. de Pass. Nonnus Panopolita in Ioan. 19. num. 18. Histor. tripartita l. 1. c. 9. & lib. 2. c. 18. Ruffin. l. 2. c. 8. Niceph. l. 8. c. 29. Zonaras 3. p. annal. Paul. Diac. l. 2. Ludolph. Carthus. in vit. Christ. Maurolic. in Topographia Sanctar. reliquiar. Sigonius de Occidentali imperio lib. 3. c. 326. & in idem inclinat. Paleotus in explicat. sacr. Syndonis c. 19. vbi Daniel Mallon. & Abulens. Paradox. 3. cap. 10.

y

y veo aqui quatro clauos, dos en las manos de Francisco, y dos en sus pies; y aunque no sea este argumento insoluble de que fueron quatro; porque a quienno auia de andar, sino estar fixo, y cosido en vn madero, bastauale vn solo clauo para ambos pies; pero a quien auia de andar, aunque enclauado y herido, en cada pie auia de lleuar su instrumento, y clauo de su dolor, y llaga: con todo esso me haze reparar ver aqui quatro; y se deue notar y apuntar con las demas conjecturas de otros no menos graues, antiguos y santos, q̃ afirman, auer sido quatro los clauos; y que cada pie del Saluador estuuo por si enclauado. El qual parece auer sido sentimiẽto de Cypriano, Augustino, Theodoreto, Gregorio Turonense, Innocencio III. y Reuelacion de Sãta Brigida, que siguen muchos otros Doctores modernos, y entre ellos los doctissimos Cardenales Baronio y Toledo; y parece mas conforme a la costumbre antigua de Gentiles, y Tiranos en sus exquisitos castigos y tormentos, q̃ dauan a los Martyres.

Lo segundo, quisiera mirar muy de proposito las cabeças, y las pũtas destos clauos; porq̃ si todos los historiadores del glorioso Francisco me dizen, que parecia que estauan redõdas, martilladas y remachadas, me serà eficaz conjectura de las muchas martilladas, con q̃ los pies y las manos de mi Redemptor fueron traspassadas: que como el deuotissimo *Lanspergio, de particular sentimiẽto, o reuelacion de algunos deuotos refiere, fuerõ las martilladas veynte

*August. c. 6. & c. 31. medit. Cap. ferm. de Pass. Theador. 1. Hist. c. 4. Greg. Turo. de Glor. Mart. c. 6. Innoc. III. Ser. de uno Martyre. Lansperg. hom. 41. de Pass. Sãcta Brigita l. 1. Reuel. c. 10. & lib. 4. c. 70. & l. 7. c. 15. Tolet. Card. c. 19. in Ioan. Annot. 14. Guilelm. Dur. in Ration. Iacob. Gretser. lib. 1. de Cruce c. 21. Medin. in 3. p. D. Th. q. 46. a. 11. Baron. anno Christi 34. n. 218. Lipsius l. 1. de Cruce cap. 9. ebast. Barrad. to. 4. lib. 7. c. 13. Salmer. t. 10. tract. 35. Costerus de Pass. medit. 35. Gallonius, de Cruciat. Mart. c. 1. Ianssen. in Conc. c. 143. Gabr. Biel serm. de exalt. S. Crucis. Ioan. Tallentonius l. 2. Thesauri rerum absconditarum c. 29. Conzalu. Dur. in Notis ad Reuelat. S. Brigit. li. 1. cap. 10. not. 10.

y seis

y seys, que descargando sobre las cabeças de los clauos, fueron tales, que aun en el mismo hierro hizierõ tal mella y sentimiento. Qual lo harian en los delicadissimos pies, y manos del Hijo de la Virgen! Pues si miro las puntas, de lo que veo en las manos, y pies de nuestro glorioso Santo, claramente colijo, q̃ los clauos eran muy largos, si despues de auer trasPetr. Rodulphus l. 2. et l. 1. ca. 12. passados pies, y manos, y todo el grueso de la Cruz, sobrò de la punta del hierro tanto, que se pudo roblar, y quedar la robladura tan alta, que pudo entrar por el hueco della vn dedo, como tambien cabia por las puntas de estos clauos del glorioso Francisco, que dize el Santo Historiador Buenauen-
Bonau. cap. 13. tura, *Acumina oblonga, retorta, & quasi repercussa, quæ de ipsa carne surgentia carnem reliquam excedebant.* Y tales erã algunos clauos, con que los Tyranos enclauarõ a algunos Santos mar-
Niceph. l. 2. hist. cap. 41. tyres: como del glorioso Matheo escriue Nicephoro, que le cosieron con la tierra con vnos clauos muy largos, q̃ los Latinos llamaron Trabales: y en esta misma cõformidad la Vir-
S. Brig. l. 2. reue lat. c. 21. gen Santissima reuelò a santa Brigida, q̃ los clauos de la Passion de su Hijo, auian sido tan largos, que despues de passado el madero, sobraua mucho de la punta: *Claui longè vltra stipitem Crucis protendebantur.* Veo tambien, que los clauos de mi Redemptor fueron redondos, y no quadrados, ni esquinados: porque aunque con las esquinas fueran mas crueles, para desgarrar, pero no fueran tan a proposito para sustentar el peso del sagrado cuerpo, sin rasgarse, ni tomperse. Mas lo que aqui mucho me admira, es, que los clauos de Francisco esten roblados, sin estar Francisco en Cruz, ni enclauado con otra cosa. Porque si está crucificado, donde está la Cruz? y si no ay Cruz, de que siruen los clauos, que no enclauan, ni asen vn cuerpo con otro, o con vn madero? pues está claro, q̃ no puede estar enclauado en el ayre. Digo breuemente, que los clauos visibles de Francisco, le trauaron, y vnieron con la Cruz de Christo, y para esso fueron los clauos, y de esso siruieron las martilladas de dolor, y compassion, con que se hinca-

hincaron los clauos: y esso demuestran las puntas retorcidas, y dobladas, que son como los fiadores, y seguro, de que no se desafira Francisco de la Cruz de Christo a dos tirones. Aunque desto nace luego otra duda: Si Christo crucificado, y enclauado en vna Cruz, haze tambien a Francisco crucificado, y enclauado: como puede ser, que sea vna misma Cruz, en que esten dos enclauados, y crucificados; y con vnos mismos clauos, y en vnos mismos agujeros? y esta duda ha de declarar san Pablo, que dixo *Christo crucifixus sum cruci.* que con propriedad del original Griego, se puede leer, y entender, *Ad Ga* *Christo concrucifixus sum*: estoy juntamente crucificado con *lat.* 2. 19 Christo en vna misma Cruz. Y con aduertẽcia vsò deste mismo lenguaje, vno de aquellos Adonicos, que refiere Rodul- *Rodulp.* pho, de este mismo misterio de nuestro Santo: *Totus vt Christo Cruce seruus esset, Concrucifixus.* Digo que este es el gran mysterio de Pablo, que si con alteza de soberana caridad lo dezia de si: con particularidad de circunstancias, y encarecimiẽto se halla en Francisco, y no en Pablo, por auer sido aquellos de Francisco, dolores, heridas, y clauos corporales, y visibles. y en Pablo solo inuisibles, y espirituales. La respuesta pues es, q̃ auemos de hazer de Christo, y de Frãcisco, no dos crucificados, sino vno, pues èsvna sola la Cruz, en que ambos estan, y los haze vno el soberano amor; por la qual razon dezia el soberano Ignacio en la Epistola a los Romanos, con *Ignatius* aquel increible desseo, q̃ tenia de imitar, y parecerse a Christo crucificado; *Vt æmulator sim passionis Christi Dei mei, amore captus moriendi propter Christum*: mi Amor, dize, está crucificado: *Meus amor crucifixus est. cum Christo crucifixus sum.* Que es explicar el lugar de san Pablo; porque si el amor haze vno de los dos que se aman, el que tan èstremadamẽte ama a el crucificado, es fuerça, que tambien el lo esté en la misma Cruz, y que sus manos barrenadas, sus pies rasgados, su pecho abierto descanse en el mismo lecho de passion, y dolor.

LO tercero, quisiera lugar, y tiempo para asomarme a essa ventana abierta del costado, y considerar vuestro coraçon; y de ahi passar a el del Hijo de Dios alanceado en la Cruz; porque deseo saber, si de veras teneis el coraçon partido, o passado? aunque no lo dudo, ni tampoco de el de mi Señor; que assi se lo dixo la Soberana Madre suya, a su deuotissima Santa Brigida, en aquellas sus Reuelaciones tan examinadas, y aprobadas, y tan dignas de veneracion, y credito: *Vnus adueniens affixit lanceam in latus eius tam valide, vt penè per*
l.1. c. 10 *Re aliud latus eius transiret. Et cum extraheretur hasta, apparuit cuspis*
vel c. 10 *rubea sanguine. Tunc mihi videbatur, quod quasi cor meum perfora-*
et l.4. c. *retur, cum vidissem cor filij mei charissimi perforatum.* Palabras
70. *&* *l.* son de la Sãtissima Virgen sentidissimas, y declaradoras del
7. *c.* 21. sentimiento que tuuo al pie de la Cruz: El que de nueuo vino, hincó la lança con tanta fuerça en el costado, que quasi apuntò a salir por el otro lado, si la punta no se detuuiera en la costilla; y al sacar el hierro, se descubrio, que venia la punta teñida de sangre. Pareciome entonces, que me atrauessauã este mi coraçon, viendo traspassado el de mi amadissimo Hijo. Vltimo argumento de la cierta muerte de el Redemtor,
Prou. 4. 23. quando se partio aquella parte, que es principio de la vida; y disposicion para la mas ilustre prueba de su poder, y virtud en su Resurreccion glorioſa. Y con todo este quereys Santo mio, encubrir, y cerrar vn tesoro de tãtas joyas, y mysterios?

❋ §. IIII.

IMportan poco vuestras humildes diligencias, que quanto mas apretadas, tãto mas eficaces son las de la Diuina Prouidencia, para que se publiquen, y descubran vuestros merecimientos, y grandezas, y las de los verdaderos Humildes. Callad vos en buen hora, que a vozes lo hablarán, y pregonarán todas las criaturas. Los Pontifices summos, y Vicarios de Christo en su Iglesia Catolica assi lo creen, lo publi-

can,

can, deſſean, y mandan a todos los Fieles, que aſsi lo entiendan, y firmemente lo crean. El Papa Alexandro IV. en aquella ſu Bulla, que comiença: *Grande ac ſingulare miraculum, quo Beatum Franciſcum ipſe Sanctorum ſplendor, & gloria Dominus Ieſus Chriſtus mirabilis decorauit, & ab omnibus Chriſticolis firmiter credi cupimus.* Gran prodigio, raro, y ſingular milagro, con q̃ el q̃ es Reſplãdor del Padre, luſtre, y gloria de ſus Sãtos, Chriſto Ieſus, ſe moſtrò tan admirable en iluſtrar, y honrar a ſu Bienauenturado Franciſco; y deſſeamos, que aſsi firmemẽte lo crean todos los Fieles honradores de Chriſto. Milagro expreſſamente afirmado (dize Alexandro) por ſu Predeceſſor de feliz recordacion Gregorio IX. Y por reſpeto de eſta marauilla del Cielo, el Monte donde ſe obrò, fue honrado, venerado, y enriquecido con eſpirituales gracias, e indulgencias, no ſolo de los Pontifices dichos, mas tambien de otros muchos, Innocencio IIII. Nicolao IIII. Benedicto XII. Bonifacio IX. Sixto IIII. Innocencio VIII. Nicolao V. Publiquẽlo, y cantenlo illuſtriſsimos Cardenales, q̃ con ſingular deuocion compuſieron Hymnos, y verſos, con que cantaron la gloria deſta ſangriẽta Hiſtoria de el Diuino amor, eſtas armas, y el Varon Heroico. Cantenlo los Angeles, y ciudadanos del Cielo, que aſsi varias vezes lo reuelaron, y teſtificaron a coraçones incredulos, y dudoſos. Declaranlo de la manera poſsible, los miſmos animales brutos, y ganados mayores, y menores, que inficionados de vna cruel peſte, en medio de vna miſerable mortandad, rociados con las lauaduras de eſtos milagroſos pies, y manos, como con agua benditiſsima, al punto que les tocaua vna gota, cobrauan ſanidad, y vida. Pregonanlo las nubes, los granizos, los pedriſcos, las tempeſtades, que ſoliendo antes fraguarſe, y leuantarſe del monte de Aluerna, viniendo a deſcargar por todas aquellas vegas y llanos, con que ſe deſtruìan los ſembrados, ſe apedreauan los frutos, y perecian todos los trabajos, y eſperanças de los labradores: tuuieron de alli adelante reſpeto, y miramiento

Alex. IV.

a tan milagroso lugar, que no sufria, que en el mas se hiziesse, o salliesse cosa menos vtil, y honorable al bien de toda la comarca. Pongannoslo delante de nuestros ojos sagradas imagenes, y pinturas, que refrescando la memoria, enternezcan coraçones, augmenten deuocion, saquen dulces lagrimas, para gloria de quien tan amoroso, y tierno se mostrò con su Santo; *Tam singulare Priuilegium*, dize el Pontifice Gregorio IX. *ad indulgentiæ gloriam, picturæ testificatione pateat oculis deuotorũ.* Publiquelo el mismo Santo despues de muerto, ya q̃ no quiso en vida, y dexese en publico ver, y tocar de inumerables Religiosos, y Seglares, y entre otros de la santissima virgen Clara; que adorando el sagrado cuerpo, besaron con increyble deuocion las bienauenturadas llagas; y queriendo aquella sagrada Virgen con toda deuocion, afecto, y fuerça, sacar vno de aquellos milagrosos clauos, no le fue possible; por q̃ no quiso Dios, obrador de aquel singularissimo milagro, q̃ ni clauos, ni llagas se hallassen en otras manos, q̃ en las suyas, y en las de su regaladissimo Francisco. Y finalmente quanto mas el humilde se escõde, tãto mas en publico lo saca Dios, y lo assienta en el Throno del Reyno: y quanto mas calla de sí, y menos se alaba, haze que tanto mas hablẽ los otros del, y con mayor afecto, y gusto lo engrandezcan. No sé que se tienen estas grandezas de Francisco el Humilde, y de sus Hijos, que combidan a todo el mundo, y con particularidad obligan a los Religiosos de otras familias, a que se empleen todos en sus alabanças, porque ellos las callan: que si las hablàran, y las pleyteáran, como por justicia, pudieramonos descuydar, pues ellos se encargauan de cuydado, y del trabajo de alabarse. *Laudet te alienus, & non os tuum*, dize el Espiritu Sãto, *extraneus, & non labia tua*; haz como te alabe el estraño: q̃ serà cerrando tu boca, y no desplegando tus labios. Ya se sabe que el nombre de *ageno*, o de *estraño* en el lẽguage sagrado sinifica, el que es de otra familia, de otra casa, o de otra religion. pues a Francisco, y a su sagrada familia, y Religiõ alabenla,

Bonau. in Legẽ d. c. 13

Gregor. IX.

1. *Reg.* 10. 22. *et* 16. 11

Pro. 27.

benla, y engrandezcanla todas las demas Ordenes, y Religiosas familias, porque teniendo tanto de que alabarse, lo callan, y disimulan. Vn grande cargo parece que le haze Dios por Ezechiel a la ciudad de Tyro, en esta materia: *O Tyre, tu dixisti: Perfecti decoris ego sum, & in corde maris sita. Finitimi tui, qui te ædificauerunt, impleuerunt decorem tuum*, &c. Basta Tyro, que vos soys la que dezis, y os alabays de vna perfeta belleza, y hermosura: y de vn tan cumplido arreo, que no os falta ni vn alfiler, para estar, sobre hermosa, galana, y bizarra a marauilla. Vfanays os, de que estays en medio de la mar, para que estando toda cercada de seguros, y apazibles puertos, de todas partes tēga en vos entrada lo mejor, y mas precioso del mundo. el oro, y plata de Ophir: las margaritas, y pedreria del Oriente: los ambares, los almizcles, y olores de Arabia: las telas, y los brocados de la Persia: las sedas, y las olandas de Egypto: las especias, y los sabores de las mas remotas, y desconocidas Prouincias. *Tu dixisti*; vos lo dezis, vos lo repetis, y vos lo hablays a proposito, y sin proposito, que por el mismo caso lo callan los demas. Notólo esso agudamente vno de aquellos Maestros antiguos, aduirtiendo, que no se halla en la Escritura sagrada, que nadie alabasse a Tyro, sino ella misma. Y al contrario, que no se halla en todas las Sagradas Letras, que Ierusalem se alabe a si misma en primera persona: y por esso son inumerables las glorioſas alabāças, que todos le cantan a la Ciudad de Dios, tomando la corrida dende la primera traça, planta, y monteas, que dibuxó Dios en las palmas de sus manos, *In manibus meis descripsi te*; dende los primeros Cimientos de sus fuertes muros, sobre santos, y consagrados montes, *Fundamenta eius in montibus sanctis*; de sus inexpugnables Puertas, de sus fueries cerrojos, y guardas, que no se pueden falsar, ni quebrantar: *Confortauit seras portarum*; y de la muchedumbre, y felicidad de sus nobles Ciudadanes, *Benedixit filijs tuis in te*; de la abundancia de pan candial, de todo genero de mantenimientos, y regalos:

Ezech. 27.3.

R. Dan. Kilmhi

Isai. 49. 16.

Ps. 86. 1

Ps. 47.3.

Pſ. 147. y vniuerſal hartura: *Et adipe frumenti ſatiat te*; de la concertada, y natural variedad de los tiempos, y ayres, que en ella corren: adonde parece que la nieue calienta, *ſicut lanam*, y la neblina, y eſcarcha abriga, *ſicut cinerem*: el ſol no quema, ni fatiga, *nõ vrèt te*; los naturales todos ſon hombres de valor, y brio, *Homo, & homo natus eſt in ea*: vnos veſtidos de ricos bro-
Threni. 4. cados, *Incliti, & amicti auro primo*: otros de preciosa purpura; *in croceis*: los eſtrangeros, y hueſpedes, que de todos los Reynos, y Prouincias vienen a reconocerle, y pagarle parias, *Ecce alienigenus, & tyrus, & populus Aethiopum. Princeps prouincia-*
Tob. 13. *rum, Domina gentium.* Eſtas, y otras mil grandezas, y glorias
Iſai. 60. dizen todos, de la Ciudad de Dios: *gloriosa*: pero ella calla, *di-*
Apo. 21 *cta ſunt de te.* Y porque Tyro las dize de ſi, *tu dixiſti*, todos callan. Pues dezid, que no tenian eſtos grandes humildes, y Menores, que dezir, y que poder blaſonar? Santos tienen, para ſantificar diez i ſiete Religiones juntas, y que les ſobren: Beatificados para beatificar, no digo diez i ſiete, ſino todas las Ordenes que ay en la Igleſia de Dios: pues entre vnos y otros,
Franciſ. Martyres, y Confeſſores, Canonizados, y Beatos, paſſan de
Gonza. quinientos, y llegan a quinientos y cincuenta, y por ahi ade-
Part. 1. lante. Pontifices, vno les baſtaua para honrar la Orden. ha tenido quatro, y tendra mas: Cardenales, ſino lo aueys por enojo, quarenta. Patriarchas, Arçobiſpos, y Obiſpos, innumerables. Letras, que les ſobran por los tejados; mas tienen oluidadas en los rincones de ſu humildad, que otras muchas Ordenes pueden poner en los blaſones de ſus armas; ſobre trezientos Illuſtres Eſcriptores ha dado eſta ſagrada Orden a la Igleſia por Maeſtros de ſus Fieles, y por declaradores, y predicadores de ſu Fé, y ſagrada Dotrina, que con el abundante riego de ſu Sabiduria, la fertilizan; y con los reſplandores de ſu celeſtial luz, y clariſsima vida, la alegran, y alumbran. *Sacra Militarum Religio*, dixo el Vicario de Chriſto, *agrũ militantis Eccleſiæ ſanctis operibus, & exẽplis copioſiſsimè fæcũdat, & ſapientiæ ſplendore Catholicam illuſtrat Eccleſiã.* Y en otra parte:

te; Esta sagrada Religion para gloria de Dios, para hermosura de su Iglesia, para biẽ, y aprouechamiẽto del pueblo Christiano, ha sido plantada, instituyda, establecida: *Vt præcipua virorũ insignium sanctimonia, moribus, scientia, ac virtutibus, prædictorum facunditate, & numerositate exuberans, fructuosos palmites ex vite vera produceret*, &c. no solo para q̃ tuuiesse varones insignes en Santidad, en Sciencia, en virtudes: mas para que en todas essas cosas fuesse tan fertil, tan copiosa, tan exuberante, q̃ parece que la Santidad de sus Hijos sale de madre, y de lo comun, y ordinario: que las auenidas de su Sabiduria son como las de los caudalosos rios, quando el cielo con sus continuas lluuias los hincha, y los llena, y la mar con sus aguas viuas los detiene, y rebalsa con nueuas, y prodigiosas crecientes. Con todo esso se callan los humildes, y por esso todo los alaban, y engrandecen. calla, y escondese Francisco: y por esso lo publica el cielo, y la tierra.

§. V.

BOluiendo a nuestro Serafin, que baxa del Cielo, quiero preguntar; Como si esta soberana visiõ fue como vna renouacion, y memoria de aquella tan extraordinaria, q̃ tuuo Isaias en el Tẽplo, de los dos Serafines al lado del Trono de Dios, q̃ con las alas de aquellos cubria su rostro; siendo el mismo Dios, y Señor, q̃ aqui, y alli se reuela, Dios hõbre, como lo explicò el Euangelista, y lo aduierten los sagrados Doctores: porq̃ aqui se descubre, y viene *D*ios hombre, no mas que con vn Serafin de acõpañamiento? Respondo breuemente: Que assi es verdad, q̃ alli se acõpañò Dios de dos Serafines, y aqui tãbien: vno, el q̃ trae del Cielo: otro, Francisco, q̃ está en la tierra, y cũple con su oficio de acõpañar, alabar, amar, y arderse en deseo de seruir a su Señor, como los Serafines de allá. Y assi no ay necessidad q̃ baxe del Cielo mas q̃ vno. Aun que pudieramos dezir lo q̃ es muy cierto, q̃ viene Dios muy de amistad, de llaneza, y de familiaridad a tratar cõ Fr̃cisco el

Isai. 6.
Ioan. 12
Hilar. l. 5. contr. Arria. Ambr. de SS. l. 3. c. 3. Cyrill. in Thesau. l. 12. c. 2. Ioa. c. 29.

el humilde; y assi no quiere traer la magestad de criados, y acompañamiento, con que entrò en el Templo, Veremos lo claro. Veniase el Hijo de Dios cada dia a hablar cõ Frãcisco, y sentauase alli cõ el en lo primero que hallaua a mano. Y que podia alli auer, sino alguna piedra? Estaua vna quadrada debaxo de vn arbol, en que el Sieruo de Dios solía comer algo de refeccion: y queriendo vn dia el santo Fr. Leon su compañero, ponerle vnos pobres mãteles sobre aquella piedra, fuele a la mano: Esperaos, y reconoced primero essa piedra, en la qual nuestro Señor Iesu Christo ha estado sentado, y dende ay me á hablado, y dicho, lo que en parte oyreis, que no se puede todo dezir. Lauadme primero essa piedra cõ agua. Hizolo assi. Traed vino, y lualda con el. Truxo su calabacilla, y lauòla con el vino, que auia. Traed azeite, y lualda muy bien toda, vntalda, y limpialda. Trae su alcuza, y gasta el azeite que tenia. Vngilda con balsamo. Con balsamo? pues y adonde auemos aora de hallar balsamo? Laualda con leche: Adonde, y como hallaremos aora leche, ni ganados q̃ la tengã? Cinco cosas. Pues quatro os dirê, hermano Fr. Leõ, la quinta no es para todos, ni aun para vos. Sabed que en grã puridad me dixo mi Señor Iesu Christo: lo primero, Que quien quisiere bien a nuestros Frayles, y a nuestra Orden, no a poco mas o menos, sino de veras, y de coraçon, le daria buẽ fin, y buena muerte. Gran promessa! gran dicha! Quereldos muy de coraçon, seruildes de ojos, daldes vuestras entrañas. Lo segundo: Que quien los persiguiere, y enojare contra razon, y iusticia, sino se conuierte, y haze penitencia, morirà mala muerte, y presto, y cõ notable, y riguroso castigo. Guarda. Dende el Guardian, hasta el moço de cozina, seguir sus pisadas si: mas perseguirlos, esso no. Lo tercero; Que el Religioso de esta Orden, que no viuiere cõforme a su estado, vna de dos, o se enmendará, sin passar mucho tiempo en su descuydo: o no podrà sufrir a la Orden, ni la Orden a el. Padrezitos mios Nouicios (perdonenme) asirse a el Habito de S. Fran-

Franc. Gõzag. P. 2. in Prouin. Tusciæ. Barthol. de Pisis l. 1. fruc. 2. conf. 8. de Fr. Leone.

Frãcisco, y apretarse muy biẽ con su Cordõ; y antes dexar la vida, y el pellejo, q̃ Cordõ, ni Habito: y mi alma cõ las suyas. Lo quarto, que la Orden ha de durar para siempre, a el peso de la Militante Iglesia, hasta la fin del mundo. Quien duda esto? *Plantauit*, dize el Pontifice Sixto, *instituit, & supra petram, quæ Christus est, perpetuo stabiliuit.* Es vn arbol, que tiene muy hondas rayzes; no ay fuerças criadas, que lo pueda remouer de su asiento. *Plantauit.* Es vna obra, cuyos principios no tienen cabo, ni temen fin. *Instituit.* Es vna fabrica, y vn edificio çanjado sobre la Piedra viua, Christo, tan bien vnido, y fraguado, que es mas perpetuo, que el otro Templo perpetuo de la Paz antiguo. *Perpetuo stabiliuit.* Estos son parte de los secretos, que con gran familiaridad comunicaua el Hijo de Dios a Francisco: y otros, q̃ allà se los guardó. Y por mas secreto, no traya el Hijo de Dios muchos criados, solo vn Serafin,

Sixtus IV. in Bulla Præclara Sanctorum.

Lo que mas dificultad puede hazer, es ver a Dios venir bolando de el Cielo a la tierra. Quando mas presto, y ligero os venistis a hazer hombre, parecia que veniades como vn gamo, *Similis hinnulo cernorum*, saltando cerros, saluando quebradas, y barrancos, *Saliens in montibus, transiliens colles.* Mas agora bolais, mas ligero que los vientos, y baxais desalado, con alas, y plumas de Serafin: Y a q̃, y por quien tanta priessa? Por quien tanto le ama. que de aqui toma Dios alas, y no son los Serafines de quien las toma prestadas. *Auerte oculos tuos à me, quia ipsi me auolare fecerunt.* No me mireis esposa con tanta aficion, que me daran vuestros ojos alas, con que buele, y me leuante a mayores. Y aunque parece que este bolar es yrsenos por alto, y remontarse, alexandose de nosotros: no es subirse a mayores, sino baxarse a los Menores, y abatirse a los Humildes, q̃ con su humildad, y mansedumbre parece que hazen fuerça a Dios, lo rinden, lo traen desalado: como otra letra conforme al Original declara: *Superauerunt me*, o, *præualuerunt mihi*, como si dixera: a quien tanto me

Cant. 28 17.

Aucrte oculos Cãt. 6.4

Tigur. Vatabl.

ama, y tan aficionadamente me mira, como tengo de poder, no yrme tras el desalado? no solo a passo tendido, no solo corriendo, sino volando: *quia ipsi me anolare fecerunt*? Mas Señor, desproporcion, y dissonancia parece, que aora decindais, y baxeis del Cielo al suelo: siendo verdad, que a los que con mucha aficion os miran, les soleis vos dar alas, y leuantar de el suelo; y tan altos, que muchas vezes se pierden de vista; A vn Francisco, que entre aquellos sagrados pinos, y antiguas hayas del santo Monte, a vezes se eleua, sobre la cabeça de el Santo Fray Leon, que estirandose mucho, a penas le puede con los braços y manos tendidas, tocar en los pies: a vezes mas alto sobre las coronillas de las mas altas hayas; a ve-
Philp.3. zes tanto, que se pierde de vista: Vn Pablo tan leuãtado, que conuersa, y viue, y se passea por essos altos Cielos, y quando el no sube, lo suben, y arrebatan en cuerpo, y en alma, ves-
2.Corin. tido, y calçado, hasta el mas apartado, y mas sagrado Cielo,
12.4. Throno de Dios, y morada de sus Bienauenturados, entre los mas encendidos, y ardientes Serafines de la suprema Hierarchia. Que assi lo declaran el Angelico Doctor, Damace-
D. Tho. no, Iuliano, Theophylacto, y otros. Pero aqui no leuantais
et Theo- Señor, con vos, a quien quereis bien, y os quiere bien; en el
phila. in suelo, y en la tierra lo dexais. Y si me dezis, que Francisco
Paul. Iu en el suelo es vn vn Pablo en el cielo: y que aqui oye, vé, y si
lian. Po- be Francisco, lo que alli Pablo: A lo menos Señor, lo cierto
mer. Da es, que lo que es mas, y mejor, no se ha de abatir a lo que es
masc. l. 2 menos: sino a lo que es menos, lo ha de subir, atraer, y vnir
de Fid. consigo lo que es mejor, para leuantarlo de punto, y subirlo
c. 6. de ley, y perfecion. Trata este punto con excelencia de agu-
Gregor. deza, y alteza de pensamiento, el Santo Gregorio Obrador
Thaum. de milagros, en vna Oracion, que hizo en alabança, y def-
orat pro sa de su Maestro Origenes, a quien por su Sabiduria, y otras
Origen. particulares calidades, que en el reconocia, se le aficionò Gregorio. Pondera pues, y cõsidera aquel lugar del primero
1.Re.18 de los Reyes: *Anima Ionathæ conglutinata est animæ Dauid: & di-*

lexit

lexit eum Ionathas, quasi animam suã, q̃ el alma de Ionathas se le pegò al alma de Dauid de manera, q̃ parece q̃ se hizo vn coraçon de ambos, y lo queria Ionathas como a su vida. Lo qual es vn singular encarecimiento de aficion, quando el alma, q̃ es espiritual, y libre, ella misma se captiua, y dexa encadenar cõ mas fuertes cadenas, y prisiones, que si fueran de azero, o diamante. Pregunta pues Gregorio; Porq̃ no se dixo al reues, que el alma, y el coraçon de Dauid se auia aficionado, e ydo tras el coraçon de Ionathas? o por lo menos, q̃ igualmente los dos se auian aficionado, y hecho amistad; *Vtriusque anima mutuo conglutinata?* Da la razon Gregorio, *Non enim indeteriore opinor, qui moribus varius erat, & ad mutandum procliuior sacrorum huius amoris vinculorum solutionis potestas, in quo solo nec colligãdi vis initio; Sed in meliore, qui constans erat, ac minimé mutabilis, per quem & vincula, facerque hic nexus confici, copularique rectius poterat. Conglutinata est igitur ad diuino sermone, non anima Dauid ani mæ Ionathæ: sed contra deterioris anima sic affecta conglutinataque dicitur animæ Dauid.* La razon, dize, es, porque aunque es verdad, que Dauid, como lo son tambien otros Santos, son muy agradecidos al bien, que se les haze; muy buenos correspondentes: muy leales amigos; de muy buenas ausencias, y presencias; no por interessales, y vanos respetos, sino por honestos, virtuosos, y desinteressados: y aunque es verdad, que en amor, y amistad no le deuia nada Dauid a Ionathas: pero como lo que es mejor, y mas constante, y firme, menos vario, y mudable, es la llaue, y principio de la verdadera amistad; y como la bondad de Dauid era mayor, que la de Ionathas, y mayor su cõstãcia, y firmeza en guardar amistad: reconocio esto Ionathas, y fuese tras lo mejor; porq̃ el principio, la fuerça, y la firmeza de la amistad, y el fundamento de la aficion, estaua en la bondad de Dauid, y estribaua en su firmeza, y constancia. y por esso dixo el Espiritu Santo, que el alma de Ionathas se fue empos del alma de Dauid; y no al contrario. Añade aora Gregorio Neocesarienſe la segunda razon:

Nec enim pars potior, cum sibi per se ipsa sufficiat, deteriori se agglutinari cuperet: sed deteriorem, quæ ope indiget melioris, à potiore cõglutinatam dependere oportuit: vt hæc quidẽ in se ipsa manens, damnum nullum ex deterioris cõmunione caperet; quæ autem ex se incomposita erat, colligata, & coniuncta cum potiore, nihil ipsa officiens, vinculorum cum ea nexu, & necessitate vinceretur. Vnde & vincula inferre, præstantioris erat, non inferioris: agglutinari autem deterioris, ita quidem, vt vinculis expedire se quodammodo non posset.

Lo que es mejor no tiene necesidad de salir fuera de sí para tener dependẽcia de lo menos bueno: esto si ha de tener dependencia de lo mejor: y lo q̃ es mejor esté se quedo en su puesto, y en su lugar: y vengan a el, para participar de su bõdad, y mejoria, las cosas menores, de menos quilates, y de menos perfecion. Lo mas perfeto eche prisiones, y lazos de amor, y aficion, de sujecion, y reconocimiento a las demas cosas imperfetas, con que las trayga a su vnion, y rendimiẽto: y assi está bien dicho, que el alma de Ionathas se asio, se vnio, se pegò, se fue tras el alma de Dauid. Y en essa misma conformidad dezia Dauid: *Mihi adhærere Deo bonum est.* y en otra parte: *Adhæsit anima mea post te,* Voyme empos de vos, para vnirme con el principio de todo mi bien, que es firme, constante, quieto, immutable, inuariable: para q̃ mi inconstancia se confirme, mi inquietud se sosiegue, mis mudanças cessen, mis imperfecciones se mejoren, mis daños se remedien; y saliendo de mi, suba a vnirme con Dios. Siendo esta Philosofia, y Theologia verdadera, y cierta, que quiere dezir que venga Dios del Cielo, a vnirse con Francisco, estando Francisco en su lugar constante, y quieto? y que se puede dezir; Que el coraçon de Dios se le pegó a el coraçon de Francisco, manos a manos, pies a pies? *Agglutinatus Christus Francisco.* Ponderaldo vos, que yo no lo sé bien ponderar, ni llegar al punto de alteza, adonde sube Francisco, por auerse baxado Christo a el.

Ps. 72.

Ps. 62. 9

En

§ VI.

EN medio de no saber dar el punto, que merece este milagroso fauor de Dios a Francisco, me quiero atreuer a preguntarle: Santo mio, Aueis por ventura hecho a Dios alguna manera de fiero, al talle de aquel, q̃ otro su grande amigo en otro tiempo parece le hizo, y dixo: *In carne mea videbo Deũ Saluatorẽ meum: quẽ visurus sum ego ipse, & oculi mei conspecturi sunt, & non alius:* Bien está Señor, tenerme aqui tan lleno de dolores, tan cubierto de lastimas, tan cercado de miserias. Pues yo os verè a vos en esta carne mortal miserable, sugeta a penas, y dolores. *Mis* ojos lo viessen, y lo vean, y lo veran: yo, y no otro. Aunque a la verdad, mas era esto consuelo, que fieros. Vn enfermo llagado, pobre, y dolorido, buscar con q̃ consolarse, y quien le hiziesse compañia; con que su Dios se viesse como el se via: y que el mismo, y no otro lo viesse de ver. Francisco pobre, flaco, penitente, castigador, y atormẽtador de su cuerpo; consuelase con tener a el Hijo de Dios por compañero de sus trabajos: pero desconsuelase con no verlo, de la manera posible, en si mismo, en su carne, en su cuerpo; Consuelase con verse semejante a los cansancios de Dios hombre, a sus ayunos, lagrimas, penitencias: Desconsuelase con no verse semejante a sus llagas, a su lançada, a su derramamiento de sangre. Dezid ya Santo mio, para vuestro consuelo; *In carne mea videbo Deum Saluatorem meum, quem visurus sum ego ipse, & non alius.* Ay, que aqui está mi Saluador, y aqui lo veo en mi carne llagada, en mi coraçon partido, en mis manos rotas; que claro està, que el está donde estan sus llagas. No solo en carne semejante a la suya, sino en la suya, y mia, q̃ parece vna misma. Assi lo siẽto, y assi lo veo: yo soy este, *& non alius:* no ha de auer otro en esto como yo, sino yo: *& non alius,* ni Sãto, ni Sãta, ni san Pablo que sea: ni aun la Madre de Dios; *& non alius.* No tiene la soberana Virgen claro, ni

Iob. 19.

ni tacha, la que no tuuo ningun pecado, ni mancha: ni quiſo Dios que la tuuiera en cuerpo, ni en alma: ni que padeciera algun genero de corporal martyrio: ni que llegaſſen a aquel Sacratiſsimo cuerpo profanas manos de verdugos, ni ſayones. Que digo manos? ni ſeñal, que pareciesſe que auian llegado manos, y aſsi que no vuieſſe en la inmaculada Virgen ni llagas, ni ſeñales de clauos. Y quereis vos (para que lo digamos de paſſo, pero a propoſito) que en algun tiempo, o inſtante aya llegado el verdugo mayor de la juſticia de Dios, q̃ es el Demonio, a echarle mano: y que el pecado hizieſſe en ella preſa, mancha, mella, o ſeñal? que como ya ſabeis, el Pecado es Clauo, es Saeta, es Hierro, es Lança, es eſpina, y abrojos. Y que mal no es? Pues Pablo no puede dezir, lo que Francisco, por mas que diga: *Nemo mihi moleſtus ſit, ego enim ſtygmata Domini mei in corpore meo porto.* Aquel, *porto*, ando cargado, y traigo a cueſtas los hierros, y ſeñales de eſclauo de mi Señor, que es buen amo: Porq̃ quando mas, y mucho, pueden enſeñar Pablo en la cabeça los chichones, y deſcalabraduras de las pedradas: *Lapidatus ſum.* Y Pablo, eſtan ya las heridas de la cabeça cerradas, y encorecidas? Si, claro eſtà: pero aqui quedan las ſeñales. Y pregunto: An ſe os quedado dentro algunos pedaçuelos, o puntas de las piedras, que continuamente os atormenten? Claro eſtá que no. Deſcubre los ombros, y enſeña los coſturones de los açotes, y las ſeñales de los cardenales de las varas, y latigos. Pablo, Eſtan todauia corriendo ſangre, y por curar? o por ventura quedaronſe os dentro entre cuero, y carne las aſtillas, y puntas de las varas? Claro eſtá que no, baſta por teſtimonio de mi paſſado tormẽto, eſſas ſeñales. Mas: Veis aqui en las gargantas de los pies, las piſadas, y raſtros de los grillos, y cadenas, que ſe me entrauan por las carnes. Pues, y teneis toda via en los pies los hierros, y los inſtrumentos de vueſtro dolor? No, que el carcelero, quando me echó por la puerta fuera, ſe quedó con los grillos, que eran ſuyos. Traeis toda via los pies corriẽdo ſangre,

Num. 33 *Indic.* 4. 21. 22. 1. *Re.* 18 10. *Iob.* 39. 26. *Pſ.* 90. 5. *Thren* 3. 12.

gre, y desollados? No, q̃ ya se sanaron. Podeis andar libremẽte? Si, q̃ no estoi aherrojado. Y con todo esso hazeis, y cõ mucha razon, a vistas del mundo, alarde (q̃ aquel, *porto*, esso tambien significa) de vuestros hierros, y de vuestras llagas, ya curadas, y sanas: *Stigmata in corpore meo porto.* Pues a Frãcisco le estan corriendo sangre sus perpetuas, y continuas llagas por dos años enteros: el coraçon tiene partido, y la sangre, q̃ del le sale, le llena la tunica, y le tiñe la xerga: Quiere andar, y no puede, porque los clauos le enclauan los pies, y las puntas, y robladuras del hierro no se los dexã assentar: dentro de sus penetrantes heridas tiene los instrumentos de su dolor, y passion; y dize: *Quia sagitæ Domini in me sunt, quarum indignatio ebibit spiritum meum.* Saetas son de mi Dios, tiradas, hincadas, y fixadas por su mano, para que sea mas fixo, y mas ahincado mi sentimiento: y para que sin cessar, ni hartarse, me esten beuiendo la sangre, sin poder hurtar el cuerpo a el hierro, ni à el dolor: *Iob. 6. 4.*

Qualis impressa fugax *Senec.*
Taurus bipenne, vulnus, & telum ferens, *in Herc.*
Delubra vasto trepida mugitu replet. *Oetheo*
Act. 3.

Qual siente el nouillo, o gamo, que despues de herido huye, y juntamente con su herida, lleua tambien asido el venablo del caçador. Y qual el dolor q̃ causan las reziẽtes heridas, que aun no han llegado a las manos del piadoso çurjano, para sacarles el hierro, que las causò, y tomar la sangre;

Quæque mora, spatioque suo coitura puranti
Vulnera, non aliter, quam modo facta, dolent. *Ouid. 5. de Trist. Eleg. 2.*

I para que no se dessangre Francisco, ha menester su compañero entre los clauos, y la carne rasgada, ponerle cada dia vnos pañitos enxutos: excepto los Iueues despues de medio dia, hasta el Viernes siguiente, que en memoria de la Passiõ del Redemptor, se quiere estar sin ningun aliuio, ni consuelo dessangrando, y padeciendo juntamente con el. Dezid en hora

hora buena Francisco, para vuestro cõsuelo, y alivio de vuestro dolor, lo que no puede otro dezir: *Et non alius, & nõ alius.* que para que yo crea, que ay otro diuinamente llagado, como vos, será fuerça, que primero el Vicario de Christo (que assi me lo manda) me lo mande creer: y me pongan en las manos vna Bula plomada, que me lo testifique, y lo intime clara, y distintamente; y sin esto, *Non alius.*

Sixtus IV. in Bulla, Dũ mili tans in terris.

§ VII.

PRosigue Pablo con las grandezas de sus passiones, imitadoras de las de Christo: y auemos de proseguir nosotros con nuestro Francisco, y con su Passion, no solo imitadora, mas aun la misma de Christo: *Adimpleo ea, quæ desunt Passionũ Christi, in carne mea, pro corpore eius, quod est Ecclesia.* Voy cumpliendo, y supliendo, dize san Pablo, lo que le falta a la Passion de Christo; y voy lo cumpliendo a cuesta de mi carne, y de mi cuerpo: y esto lo voy haziendo, y cũpliendo por el biẽ de el cuerpo de Christo, que es la Iglesia: y porque no aya, ni se eche de ver falta ninguna entre los Fieles. Son admirables palabras, y llenas todas de singulares misterios. Y supongo lo que sabeis, y aureis oydo mil vezes, aquello de la Suficiencia, y de la Eficacia de la Passion de Christo; que fue suficientissima para otros infinitos mundos, y pecadores, que vuiera: pero no en todos tiene su eficacia, ni de hecho haze lo que pudiera: nõ por falta suya, sino nuestra, y de la deuida disposicion, que falta a quien de aquella abundancia, y suficiencia no se aprouecha. Passo adelante, y digo: q̃ los beneficios son como vn semicirculo, que comiença, y sale de el biẽhechor, y para en el que recibe el beneficio. A este semicirculo, para su perfecion, y cumplimiento le falta necessariamente la otra mitad del circulo: que se haze con la buelta de agradecimiento, y correspondencia de el que recibe el beneficio, a su bienhechor: con q̃ queda perfeto el circulo, y entera la buel

Col. 1. 26

ta,

ta compuesta de el beneficio, y de la correspondencia: de la liberalidad del bienhechor, y del agradecimiento del que recibio el bien. Esto es aquello, que los antiguos entẽdian, quãdo fingian el nombre, y personas de las Gracias, q̃ eran vnas muy compuestas, y virtuosas donzellas, en las quales significauan la buena gracia, virtud, liberalidad, y alegria, del que haze el beneficio: la gracia, y virtud del agradecimiẽto, buena correspondencia, y retorno, del que lo recibe. Y porque en esto ay Dar, Recibir, y Agradecer, eran las Gracias tres, las quales todas dadas las manos, hazian vn corro, y circulo redondo; que grauemente moraliza Seneca en el lib. 1. de los Beneficios, y pregunta: *Quid ille conſertis manibus in ſe redeuntium chorus?* Responde: *Ob hoc, quia ordo beneficij per manus transeuntis, nihilominus ad dantem reuertitur, & totius ſpeciem per. dit, ſi vſquam interruptus eſt: pulcherrimus, ſi cohæſit, & vices ſeruauit.* Y en el mismo intento, y Metafora dixo en otra parte; *Beneficium, & gratiæ relatio vltro citroque ire debent; inter vnum hominem non eſt viciſsitudo.* que vno a si mismo no se haze merced, ni beneficio: porque en el beneficio ha de auer yda, y venida: ay primer viage, y buelta. Y assi declaró el Hijo de Dios la ingratitud de aquellos nueue Leprosos, que se alçaron, y huyeron con la merced de la salud recebida, sin dar la buelta de el retorno, y agradecimiento, siquiera de palabra; *Non eſt inuentus, qui rediret, & daret gloriam Deo.* Pues al proposito, A aquel incomparable beneficio de la diuina Caridad de ponerse el Hijo de Dios en vna Cruz por el hombre, hecho como arco del Cielo, que promete paz, que despide saetas de amor, le falta el de la correspondencia, del agradecimiento, y buelta, a quien tanto bien me hizo. Dios por vos padeciẽdo: faltais en la mitad del justo precio, y del justo aprecio de sus beneficios, sino padeceis con el, haziendo entera la buelta, y el circulo perfeto, con vuestra mortificacion, con vuestra penitencia, con vuestro ayuno, con vuestra disciplina, cõ vuestro padecer. Por esso dize san Pablo: Cumplo lo que

Senec. 1. de Benef. ca. 3.

Senec. l. 5. de Benef. c. 1.

Luc. 17.

falta a la Paſsion de mi Señor; *Adimpleo, quæ deſunt*, cõ la mortificacion, y penitencia de mi carne, *In carne mea*. Y porque via el Apoſtol, que ay en el cuerpo myſtico de la Igleſia muchos ingratos, mal conſiderados, y mal acordados del beneficio de la Paſsion del Hijo de Dios, dize: Yo por mi, y por ellos, de la manera poſsible, cumplo, y ſuplo, *Adimpleo*, ſuppleo, *pro corpore eius, quod eſt Eccleſia*. que no es razõ que ſe vea entre los Fieles, ni en la Igleſia Chriſtiana tal falta de correſpondencia. Pablo, eſtà bien: Dios padeciendo, y vos tãbien: Pero veamos la contrapoſicion, y correſpõdencia; hagamos eſtas dos mitades del anillo, que ſean de la manera poſsible, iguales: tan parecidas, y ajuſtadas, que los dos ſemicirculos ſean para en vno, y hagan ſu perfeto redondo. Dios crucificado, y vos no lo eſtais. como podeis cumplir lo que en eſta parte le falta de correſpondencia en vueſtra carne, y en vueſtro cuerpo, a la Paſsion de Chriſto? El abierto el coſtado, y partido el coraçon, vos no: El raſgadas ſus manos, vos enteras: El paſſados, y barrenados ſus pies, vos ſanos. En eſto no cumplis enteramente, ni ſuplis al juſto la falta por vos, y por los demas de la Igleſia. Salga mi glorioſo Frãciſco, buelua por la honra, y por la correſpondencia de la Igleſia; cumpla, y ſupla por ſi, y por los demas, y diga a boca llena: *Adimpleo, quæ deſunt Paſsionũ Chriſti in carne mea, pro corpore eius, quod eſt Eccleſia*. a los Clauos de mi Dios faltã otros clauos de correſpondencia: veis los aqui en mi carne: A los agujeros, y barrenos de ſus pies, y manos, otros tales, y tantos. veis los aqui: A ſu coraçon partido, otro como el, y a ſu medida vn coſtado raſgado, veis los aqui, a medida de aquella ſu cruel lançada: *Adimpleo, quæ deſunt*; ſuppleo, *quæ deſunt Paſsionum Chriſti, in carne mea*. No falten en la Igleſia eſtas Llagas de Frãciſco, no eſtos Clauos, no eſta Lançada; que le va a la Igleſia ſu hõra, ſu correſpondencia, ſu particular buelta, y vniõ a el principio de todo ſu bien, y de ſu redemcion. Bien que el deuotiſsimo Bernardo ſe vnio con el crucificado con vn eſtrechiſsimo

In Vita D. Bernardi.

simo abraço, por singularissimo fauor, y merced del cielo: pero como, si pensais, fue esta vnion? estando vna vez delante de vn Crucifixo, yendo discurriendo, y saludando cada vno de los fatigados, y dolorosos miembros del Saluador: compadeciendose con cada vno, con entrañable afecto de su coraçon: quando le parecio, que el Crucificado se desasia, y desenclauaua las manos de la Cruz, y se inclinaua todo aquel medio cuerpo, estendiẽdo los braços para abraçar a Bernardo. Leuantose Bernardo apriessa para recibirlo, y para abraçarse con el: aprietalo estrechissimamente: besa aquellas sagradas llagas: ya las Manos, ya los Pies, ya el Costado: saca de cada vna, y de todas juntas inefable consuelo, y dulçura. Bernardo glorioso, vnido con el Crucificado: verdad es que el baxò, y vos subistes: pero desta yda, y venida hizose aquel circulo perfecto de correspondencia? el padeciendo, y vos gozando? el en Cruz, y vos en gloria? como cumplis aquello que le falta a la perfeta correspondencia, buelta, y vnion de la Passion del Hijo de Dios, sino quedais crucificado como el? Baxa el Serafin del Cielo a Francisco; abraçanse; quedan ambos crucificados, y enclauados. Esto si. Dezid vos singularissimo, y rarissimo Santo: *Adimpleo, quæ desunt, Passionum Christi in carne mea.* Y mas, aquel: *Pro corpore eius, quod est Ecclesia*, tiene su particular consideracion, y mysterio, que parece dezir Pablo, que su passion de trabajos, mortificaciones, y peregrinaciones vnida, y encorporada con la Passion de Christo se le aplica a los demas Fieles de la Iglesia, aplicandoles la satisfacion de sus obras, y depositandola en el comun tesoro de la Iglesia, para que aproueche a todo el cuerpo, y para q̃ se enriquezcan, no solo con los tesoros de la Sangre, y Passion del Hijo de Dios, mas tambien con el valor de los sudores, y passiones de Pablo. y lo que Pablo no auia menester, y le sobraua, despues de auer satisfecho por sus culpas, y por la pena tẽporal, que se les deuia, vaya esso al Tesoro de la Iglesia, aproueche a los otros Fieles, concedanse, y dispensense

Indulgencias, satisfaciones, y perdones por la Sangre de Iesu Christo, y por la de los Apostoles, y Martyres, y los demas Santos, que enriquecieron este comun cuerpo mistico de la Iglesia, *Pro corpore eius, quod est Ecclesia.* Pues si con particularidad de verdad dixo el glorioso Fracisco estas palabras, tambien con gran verdad, y propriedad diga, y dize, que el es el que llena, y colma por su parte el Tesoro de la Iglesia, con la riqueza, y abundancia de Satisfacion, q̃ a el le sobra de los dolores, y tormentos de sus Clauos, y Llagas, siẽpre frescas, y nunca curadas. De que se echará de ver la proporcion, y consonancia, que con ellas haze aquella admirable Reuelacion de otra milagrosa merced, que Dios hizo a estas admirables Llagas: porque pareciendole a vn deuoto Religioso, q̃ no era posible, sino que en tan prodigioso caso deuia de auer otros grandes mysterios escondidos: por ocho años enteros fedio a vna continua oracion, y meditacion, pidiendo a Dios conocimiento de lo mucho que a su siruo Francisco auia communicado, quando le hizo tesorero de sus Llagas. Al fin apareciosele el glorioso Santo, y certificò, que junto con aquella gloriosa insignia, y Habito de pecho, pies, y manos, le auia hecho Dios otra merced, y singularissimo Preuilegio, de que en el dia de su muerte, cada año, por virtud de las Llagas, y Passion del Hijo de Dios, y por la suya, y su intercession, cada año saliessen algunas animas de Purgatorio, de las de sus Religiosos santos, que estauan toda via penando, y detenidos de ver a Dios. No me espanta esto, ni me espanta, que no solo almas de sus Religiosos, pero de sus Deuotos salgan de aquellas penas a ver, y gozar de Dios, por la intercessiõ, y por la aplicacion, y paga de estas llagas, sangre, y dolores, depositada en el Tesoro de la Iglesia. Y a lo menos, podemos entender, que quando el Vicario de Christo dispensa, y reparte Gracias, y riquezas espirituales viene alli parte de las riquezas de Francisco, de sus Llagas, de sus Clauos, de su Sangre, y de sus merecimientos.

Rebol. 1. p. c. 24.

§. VII.

DE tal manera està Francisco crucificado cõ Christo, que està Christo crucificado en el; y, como dixo el Apostol, que Dios estaua en Christo crucificado, haziendo, y negociando aquellas tan importantes, y desseadas pazes de el mũdo consigo: *Deus erat in Christo mundum reconcilians sibi*: y que 2. *Cor.* 5
de esta buena nueua de paz, y de concierto, se daua como vn publico pregon, con que se publicauan las pazes entre Dios, y los hombres: Assi tambien dixo Bernardo, que los pregoneros eran los Clauos, y las Llagas del Crucificado: *Clamat Bernar.*
Clauus, clamat vulnus, quod in Christo sit Deus, mundum reconci- *serm.* 61
lians sibi. A la misma proporcion, estando Christo en Francis- *in Cant.*
co crucificado, se diga: *Clamant claui, clamat vulnus, quod in Frã-*
cisco sit Christus, mundum reconcilians sibi: que estos clauos, esta lançada, estas llagas de Francisco, a vozes pregonan, que en Francisco está Christo, haziendo mercedes al mundo, perdonando pecados, remitiendo injurias, haziẽdo amigos, y amistades por su intercesion, y respeto: y conseruando en su amistad, y gracia, a los que ya tiene admitidos a ella. Y como de la sangrienta batalla de la Cruz, de la qual quedò el Hijo de Dios herido, desangrado, y muerto, se siguio la paz vniuersal: *Pacificans per sanguinẽ crucis, siue quæ in terris, siue quæ in cœlis sunt*: De estotro encuentro, de que salio Francisco tan herido, y perdiendo tanta sangre, se sigue, y saca vna gran paz, amistad, y assiento de nueuos conciertos del cielo, y tierra, renouandose aquellos primeros, con nueua *Gloria de Dios* en lo alto de su Corte: nueuo prouecho en la tierra, y nueuo *Luc.* 2.
aumento de *Buena voluntad*, y de diuina gracia para los hombres. Quien se ve en guerra, y enemistad con Dios, a Francisco, y a sus Llagas por interceſſor, y medianero de paz. Quiẽ goza de la paz con Dios, y con los Angeles, a Francisco, para que con su intercesion la augmente, la assegure, y confirme. Porque en Francisco està el verdadero Autor de la paz, *mundum reconcilians sibi*: en Francisco está, el que con

sus heridas degolló las enemistades, y el que con su sangre
Eph. 2. agota, y ahoga la guerra entre Dios, y los hombres: *Per crucem interficiens inimicitias in semetipso.*

Y porque las palabras, y clamores del Hijo de Dios en la Cruz fueron tan mysteriosas, y tan oydas cõ reuerencia y es-
Heb. 5. tima del Eterno Padre: *Exauditus est pro sua reuerentia.* oyga-
6. mos, y consideremos las demas palabras, que parece, que el Hijo de Dios habla estando Crucificado en Francisco. Parece, que le dize a su Madre Santissima, que Francisco es su Hi-
Plut. in jo, *Ecce filius tuus.* La herida, que a Alexandro le dieron en vn
Apoph. pie, le desengañó, que no era Hijo de Dios, como los falsos
& orat. aduladores le dezian, y el vanamente se persuadia, y engaña-
2. de ua (porque quien piensa ser algo, no siendo nada, no eche la
Fortun. culpa de su engaño a otro, sino a su liuiandad, y poco mira-
Alex. miento, *ipse se seduxit*) y el dolor, y la sangre de la herida, le hazian a gritos dezir: *Heu me; nam me homines, & Dei filium, &*
1. Cor. 3. *Deum vocant: sed huius vulneris acerbitas me hominem mortis imperio subditum clamat.* a vozes pregona esta herida, que soy vasallo de la muerte, sugeto a sus leyes, y fueros, a sus ministros, y alguaziles, dolores, heridas, y passiones; que a la clara desmienten, a quien me quiere hazer o Dios, o hijo de Dios, no siendo mas, que los demas: Mas mi Francisco, aunque mas le duelan sus heridas, y sangre, glorieseen esta cruz, que estando en ella, podran dezir de el los que le vieren herido, llagado, y desangrado, *Filius Dei erat iste:* y como tal lo recibirá la Madre del Crucificado, y con particular amor de Madre, y ternura de regalo, con que abrace a Francisco Que si en otro tiempo pudo dezir a su Hijo Crucifica-
Ioan. 19 do: Señor, y que trueco es el que quereis hazer, y que yo haga, dandome en vuestro lugar, y en memoria de vos, que estais con mortales heridas, vn otro hijo bueno, y sano, estando vos, que sois mi coraçon, y vida de mis entrañas, tan desemejado: a vos os quiero con vuestras llagas, y heridas, con vuestras espinas, y clauos. Assi la sagrada Virgen, al desen-

clauar

clauar el cuerpo de su Hijo, no queria soltar aquellas prendas de su dolor; y no solo abraçò, y apretò con su pecho, y coraçon el de su Hijo abierto, y rasgado, bañando tambien cõ sus virginales lagrimas, los pies, y manos virginales de su Hijo: mas, como el Metaphraste escriue, los Clauos, que yua recibiendo de mano de los que le desenclauauan, los puso en su seno, y sobre su coraçon, herido, enclauado, y traspassado de dolor: *In eo de cruce deponẽdo*, dize el Metaphraste, *maternis manibus inseruiuit: & clauos, qui extrahebantur, in sinu suo accepit; & membra illius amplexa est, partim quidem vlnis astringens, partim quidem suis lachrymis plagas emundans.* Pues aqui Señora, teneis vn hijo en lugar del vuestro, tan parecido a el, y tan al natural, que por mas parecerse, despues de enclauado, no quiere que lo desenclauen: enclauado quiere andar pies, y manos: reconoceldo por hijo, fauoreceldo, y abrigaldo en vuestro pecho, que está pobre, y desnudo; tomaldo, y enxugalde la sangre delas heridas, que va perdiendo mucha; mitigalde con el regalo, y blandura de vuestros fauores, la crudeza de sus llagas siempre abiertas, y nunca cerradas: en el reneys la representacion de vuestro hijo no decendido de la Cruz, sino subido, y enclauado en ella. Y mas Señora, que tienen estas llagas de Frãcisco tãto menos de inuidia, de crueldad, de enemistad, quanto mas de caridad, y amor: porque no ay aqui malquerencia de Fariseos inuidiosos; no malicia de Escribas calumniadores: no crueldad de verdugos, ni soldados Romanos: heridas son todas de amor de Francisco a Christo, de Christo a Francisco: Guerra de amor, en que Christo rinde, captiua, hiere, y mata de amores a Francisco, y Francisco cõ el impetu de su amor se entra por la lança de Christo, y por sus clauos, hasta abraçarse, y vnirse estrechissimamente con el.

Simon Metaph. in die 15. Aug Baronius to. 1. Christi Anno 34. n. 132. Henric. Spõdan. eodem Ann. n. 40. Malonius in Stygmatibus sacræ syndonis ca. 19. Durant. sup. Reuelat. Brigittæ li. 2. cap. 21. Enerie. de Cãpo trac. de Imagine Christi. Bernard. serm. 2. sup. Stabat iuxta crucem. Canisius li. 4. de B. Virgin. c. 26.

el. Y no solo Señora, son estas heridas por el amor de vuestro Hijo, son tambien por vuestro amor, y por vuestra imitacion. pues son llagas de Compassion: que si vos por esta reneis el coraçon traspassado con vn agudo espiritual cuchillo de dolor: *Tuam ipsius animam pertransibit gladius*: Cuchillo es espiritual, el que traspassa su alma: pero tan milagroso, q̃ siendo espiritual, alcança al cuerpo, y lo dexa con verdaderas penetrantes corporales heridas: siẽdo verdad, que ni cuchillos corporales suelen alcançar al alma: ni los espirituales suelen passar al cuerpo. Y mas, que como Hijo vuestro, os quiere parecer en vna particularidad, en que vos no os pareciste a el vuestro, ni el vuestro a vos: Porque la lançada de el costado de vuestro Hijo, no le dolio, ni la sintio aquel Sagrado cuerpo, ya difunto, y sin vida: que por esso la Lança es cruel, mas que los clauos, y tanto mas desapiadada, quanto menos sentida, y menos dolorosa. Porque aunque fueron crueliſsimos los Clauos, y sus dolores, y tormentos en el cuerpo viuo: pero fue sobre toda crueldad, y fiereza, mas q̃ de crueles fieras, encruelecerse contra el cuerpo muerto: y en comparacion de este amarguiſsimo veneno del odio rabioso de sus enemigos, dize la Iglesia, que fue dulce la Cruz, dulces los Clauos. No la siente vuestro Hijo, sentisla vos, que la veis, y la padeceis. Hazeos en este sentimiento, y Compassiõ, buena compañia Francisco, sintiendola el con su compassion, y padeciendola con su passion, y dolor. Y si dixo (y dixo bien) aquel Dotor Extatico Dionysio RiKel, singular honra del Orden Cartuxano, que aunque el nombre del Saluador es proprio, y vnico de el Hijo de Dios, deuido a su Passiõ, y Sangre: pero que tambien se le puede comunicar a su Madre santiſsima, llamãndola Saluadora del mundo, por la eminencia, como el dize, eficacia, merito, fidelidad de su sentidiſsima, y terniſsima Compassion, ofreciendo sus dolores, y sentimiẽtos de su alma, juntamente con los dolores, y Passion de su Hijo al Eterno Padre, por el bien, y saluacion del mundo, y

Luc. 2.

Dionys. lib. 2. de laudib. Virg. ar. 23.

por

por la eficacia, comunicacion, y aplicacion de la Sangre de Iesu Christo, a aquellos por quien se auia derramado. *Amantissima Dei Virgo* (Dize este Autor, para que digamos sus palabras) *Christifera dici potest mundi saluatrix propter eminentiam, virtutis ratem, & meritum fuæ compassionis, quæ patienti filio fidelissime, ac acerbissime condolendo, excellenter promeruit, vt per ipsam, hoc est per preces eius ac merita, virtus ac meritum Passionis Christi hominibus communicetur.* Pues Francisco, a quien la entrañable Compassion de la Passion de su Dios hirio, llagó, crucificó, con particular razõ, proporcion, y derecho merece cõ sus Llagas, y con la eficacia de su Compassion, la eficacia de la Passion, y Llagas de Christo, en el remedio de las almas, y saluacion del mundo. Y que marauilla, que por esta razon, y excelencia, con que acompaña a el Saluador, que en la Cruz està redimiendo al mundo, participe tambien, de la manera posible, el nombre de Saluador, y Redemptor del mundo, en compañia, y semejança del vnico, y verdadero Redemptor, que padece: y de la vnica Reyna, y Madre suya, que por excelencia se compadece: y tambien participa el nombre de Redemptora, y Reparadora de nuestra vida, que confiessan, y le dan los Santos.

Ephrem orat. ad Virgin.

Y por remate desta consideracion, se deue ponderar, el particular respeto, inclinacion, y obligacion, que tiene la Santissima Virgen, a tratar, y regalar como a hijo, a quien quisiere viuir crucificado, y enclauado, a imitacion de el suyo natural, y verdadero: por q̃ cõ sus sagrados virginales braços es vna viua representacion, y figura de la verdadera Cruz, en que estuuo su querido Hijo: y no es esse apellido, y renombre, el que menos estima, y de q̃ menos se precia: Cielo son sus braços, que abraçaron a Dios del cielo: Trono son de magestad, los que sustentaron a la Magestad, y grandeza de el mismo Dios: y Trono son de Cherubines, en que se sentó, y descansõ, el que pone su assiento, y estrado sobre las cabeças, y ombros de los mas encumbrados Cherubines.

Bernar. ser. 98. & ser. 2. super Missus est.

1. Reg. 4. 2. Reg. 6. & 22. Psal. 17. & 79.

Pero mas que todo, Cruz son sus braços, que con inefable ternura, y sentimiento tantas vezes abraçaron, a el que juntamente consideraua, y sabìa, que auia de morir en Cruz: y recibieron de la Cruz despues de muerto. Dixolo, y consideròlo admirablemente Epiphanio: *Dico illam esse cælum, thronum simul, & crucem: extendens enim sanctas vlnas Dominum portauit. Thronus Cherubicus cruciformis, & cælestis.* Desta manera, seguros tienen los braços, y los abraços, los regalos, y los fauores de esta viua, y sacratissima cruz, los amigos della: seguros, los que a trueco de Llagas, y Clauos, suben a ser hijos de tan soberana Virgen: seguros Francisco, que por tantos titulos merecio este regaladissimo, de hermano de Christo, e hijo de su Madre.

Epip. de laudib. Virg. t. 2 Bibliot.

§. IX.

EN la prosecucion de esta admirable, y diuina correspondencia de semejança, y filiacion de Francisco con la Madre de Dios, por razon de sus benditissimas Llagas, hallo singulares preuilegios, que suben de punto esta consonancia cō los singularissimos de la Soberana Virgen. Porque aunque es verdad, que esta purissima Señora es la Hermosura, la Gracia, la Limpieza, la Compostura, y Ornato de la naturaleza humana: como lo dixo Damasceno; *Humanæ naturæ venustas:* toda su gracia, y toda belleza, como quando estaua la humana naturaleza en su primera flor, y en su entera hermosura; pues no tuuo esta bellissima Virgen mancha, ni peca, ni pecado, que la pudiesse afear, porque la hizo Dios por su gracia, de todas partes impecable: para que, como dixo Augustino: *Omni ex parte peccatum vinceret.* Y de Frācisco podemos dezir, que es, *Humanæ naturæ vulneratio:* vn estar, y representar las heridas, y llagas de la humana naturaleza, pues en el solo se hallaron estas; Mas porq̄ fueron llagas hechas con los hierros de amor, y con los clauos ardientes, y caldeados en la fragua de la Caridad, no fueron heridas que afearon, ni llagas,

Damascen. ora. 1. de Natiu. Virginis. Augus. de Nat. et Grat. cap. 26.

gas, que enfermaron, ni que causaron asco, mal olor, materia, o poca limpieza, que es otro nuevo, y nunca visto milagro: Heridas fueron de salud, y de hermosura: y Llagas, que le dieron mas gracia, pues lo hizieron, quanto al no perder la gracia, impecable, y sanaron la enfermedad de la carne, y concupicencia. Assi lo dixo el glorioso Bernardino: y assi parece que lo pedia aquella particular vnion, y aplicacion con la purissima carne de el Hijo de Dios crucificado, que es Myra, triaca, y medicina de la nuestra, y de la prauedad, y destemplança de nuestra calentura, heredada de nuestros Padres, y metida en los huessos, nacida de la carne. Que esta gracia tiene el soberano Medico: *Vulnerat, & medetur: Percutit, & manus eius sanabunt.* No solo que despues de auer herido, sane; y despues de auer dado el golpe, ate, regale, y cure: sino que como milagroso çiurjano, con cauterio de diuino fuego, el instrumento con que haze la herida, sea instrumento de salud, y medicina, que hiriendo cura, y llagando sana: pues está escrito, Que las saetas del Todo poderoso son penetrantes, *Sagittæ Potentis acutæ, cum carbonibus desolatorijs.* que leyeron Hieronymo, y otros, *cum carbonibus iuniperorum.* y el Kaldæo, *Cum carbonibus genistarum.* Son ardientes, y caldeadas con el fuego de su amor, mas, y mejor, que si fueran con carbon de breço, o de enebro, que haze brasas assoladoras: *Sagittas suas ardẽtibus effecit,* O como leyò Hieronymo, *Sagittas suas ad Hieron. comburendum operatus est.* y Augustino: *Sagittas suas ardentes operatus est.* añade en el Cõmentario: *Faciunt hoc medici; fecãt, percutiunt, & sanant; armant se, vt feriant: ferrũ gestant, & curare veniunt.* Estos son los Clauos caldeados, y los cauterios del Diuino amor, que sanan la carne de Francisco, llagandola: esta la Lança, que partiendo el coraçon, cauteriza, cura, y sana su mala inclinacion: estas las heridas del cuerpo, que confirmã en gracia al alma. Y pues las mortales heridas, que el cuerpo del Martyr recibe, continuadas hasta la muerte, recibidas, y sufridas por el Dios, a quien ama, lo hazen Martyr, aun estando *Valerio.*

tando en el mismo acto de su padecer, y sufrir, antes de la muerte; y si le hazen Martyr, tambien le hazen con la muerte, impecable: Las heridas de Francisco causadas, recibidas, sufridas por amor, pues son mortales, haganle por particular gracia, impecable en la gracia, aunque no muera: pues por particular gracia, y por mas padecer amádo, y mas amar padeciendo, no muere: y pues viue herido con mas merecimiento, y con mas milagro, no le pare perjuyzio la vida milagrosa, sino añadiendo milagros a milagros, añada tambiẽ Gracia a Gracia, Caridad a Caridad, confirmacion a la Santidad, y la ya dicha impecabilidad a el amor. Aunque, pregunto yo, quien le auia de apartar de la Caridad de Christo, estando con el tan asido, y tan enclauado con clauos tan penetrantes, tan largos, tan firmes, tan roblados? como auia de osar entrar el enemigo, ni poner los pies en los vmbrales de casa, que tenia ambos lados de las dos jambas de la portada señaladas, y almagradas con la sangre de el Cordero: *Super vtrumque postem*, en cuerpo, y alma? En que malos passos podian andar tales Pies? y que malas obras pudieron hazer tales Manos? que veneno, o que infecciõ pudo caer en aquella fuente de su Coraçon abierto, para que se pudiera temer, & que de alli brotáran desconcierto de pensamientos, inmundicia de palabras, barro, o cieno de otras malas obras? Firmeza de pies enclauados: innocencia de manos bañadas con tal sangre: limpieza de coraçon lauado con tal continuo riego, que tuuo tan alto, y tan milagroso origen, y nacimiẽto: q̃ confirmacion, y firmeza pedia en todo bien? que innocẽcia tan agena de todo mal? que limpieza tan sin poluo, ni mãcha?

Exod. 12

Mat. 12 3 4. & 15. 19.

Y si para recibir, de la manera posible, esta Diuina, y soberana semejança con Dios impecable, le preuino, y preparò el mismo Dios, con hazerle Virgen purissimo en cuerpo, y alma: Preguntò, A aquella Soberana Virgen Madre suya, y preparada para serlo, con otro mas soberano grado de incomparable limpieza, milagrosa Virginidad, angelical Inocencia; no para solo tener vna semejança, y representaciõ de el sagrado cuerpo, y humanidad de el Hijo de Dios, puesto

por solas pocas oras en la Cruz: sino para darle de su propria, y verdadera substancia, y sangre, la verdadera substancia, carne, y sangre, que tomò para la vniuersal redempcion de el mundo, sin quererla jamas dexar: quanta mayor impecabilidad le comunicaria, y mayor semejança con su perpetua santidad? Sin duda, gracia de impecabilidad fue la de la Virgen, vniuersal de todo pecado; general de todos tiempos; y de todos sus instantes; entera de todos los estados, y puntos de su vida; perfeta, respeto de su particular voluntad, o de la comun de los primeros Padres, que tuuieron la voz, y vez de todos sus decendientes; y finalmente tal, que fuesse concebida sin mancha de Original pecado. Assi se colige, y assi se persuade, y se prueua bien, haziendo el argumento de menor a mayor, y de la Santidad, y Gracia confirmada de el Menor, que es el humilde Francisco, a la mayor en humildad, y santidad de todos los Santos. Y assi lo entiende, lo enseña, y dize mi Francisco, con tanta mas profundidad de mysterio, quanto con mas breuedad, y sencillez de palabras, que refiere el Dotor Serafico, llenas de toda humildad, y dulçura; *S. Ela Maria Virgo, non est tibi similis nata*: no ay otra como vos, Virgen santa, en Santidad, y Gracia. Y auiades vos de ser como todos en la mancha, y pecado de vuestra Concepcion, y origen? *Non est tibi similis*. La semejança, es vn parentesco, o respeto de dos estremos, o cosas, que ambas se parecen, y se miran de amistad: la dessemejãça es otro respeto entre otras dos, q̃ de tal manera se miran, q̃ no tiene q̃ ver la vna con la otra. Nadie pues Señora, es vuestro semejãte, y vos dessemejante a todos: porq̃ ni teneis q̃ ver cõ ellos en sus culpas particulares, ni comunes: ni tienẽ q̃ ver con vos sus gracias, ni sus sãtidades, por el incõparable, y desigual exceso, q̃ les hazeis. *Borau. in Leg.*

§. X.

POR remate de lo que no se puede bien acabar de ponderar, ni pear de esta prodigiosa Gracia, y grandeza de Francisco, me parece q̃ está diziendo el Hijo de Dios vna clausula general, que en dos palabras lo abarca todo: Quien miráre

los

los pies, y manos de Francisco, entienda, y sepa, que Francisco es mis pies, y mis manos. Pudiera tambien dezir; Que quien mirára el coraçon de Francisco, entendiera, q̃ tambiẽ es como su coraçon, y su vida. Anda Francisco por esse mundo ganando almas, sugetando, y rindiẽdo Prouincias, y Reynos a la Fe, y obediencia de Christo, y haziendo a cada passo milagros: y no á de ser Francisco sus pies, y sus manos? Que barbaro tan apartado de la humana policia, y conuersacion: que infiel tan ageno del verdadero conocimiẽto: que rincon tan obscuro, y cerrado a la luz del Euangelio, que no aya pisado Francisco, y sus hijos? domesticado con su humildad, y mansedumbre? enseñado con su predicacion? ilustrado con los rayos de su vida, y dotrina? Digalo el Vicario de Christo con sus grauissimas palabras: *Decus ille morum, Deoque acceptissimus, pauperum Patriarcha Franciscus, ad saluandas animas, & oberrantem fidelium plebem ad salutis opera excitandam, erudiendamque, & suo redintegrandam auctori, ordinatione superna destinatus*, &c. Aquella honra, y lustre de costumbres: aquel familiarissimo priuado de Dios, Patriarcha de pobres, Francisco, embiado por Diuina ordenacion al mundo, para saluacion de almas, reducion de descaminados, enseñança de ignorantes, lumbre de ciegos: Inspirado del Cielo, fundó vna sagrada Religion, que es gloria de Dios, hermosura de su Iglesia, bien del Christianismo, tan fertil de sabiduria, y de celestiales virtudes, que como vid generosa, estendiendo sus fructuosos sarmientos por todo el mundo, lo llenasse de abũdantes, y copiosas cosechas: *Quæ Christi vexillum per Orbem vniuersum vehere, nomen, quod est super omne nomen, cunctis gentibus prædicare, studio indefesso contenderent, longé lateque vniuersas nationes mortalium penetrantes*, &c. Estos son los valientes Conquistadores de la infidelidad: los que plantan las vanderas del soberano nombre de IESVS, en medio del Paganismo; los que continuamente van adelantando los terminos de la Iglesia, alargando sus muros, y reparando sus fuerças.

August. lib. 1. de sermon. Iom Eutym. Matt. 5.

Six. IV. in Bulla, Præclara Sanctorum.

ças: Y aun fuera de las tres partes del mundo antiguo, le hazen, y buscan larguissimas ensanchas por el Nueuo, penetrãdo hasta los rincones mas oluidados, y menos conocidos, para q̃ no quede pie de tierra, que no pisen los pies de Francisco, y de que no tome possessiõ Christo, que anda en ellos. *Ciuitatem sublimem humiliabit, conculcabit eam pes, pedes pauperis gressus egenorum.* Esta es la mundana soberuia, y la barbara infidelidad, que en representacion de vna fuerte Ciudad rebelada contra la adoracion, y conocimiẽto de su legitimo Rey y Señor, se haze fuerte en sus errores, y desconocimiẽto; cõtra quien embia el gran Rey vn Pregonero suyo, vn Alferez, vn Capitan, cõ vn luzidissimo exercito de Pobres, de Humildes, De descalços, y de remendados, que la entran, la pisan, la humillan, la miden a pies, la rinden, y sujetan a su legitimo Señor: Y a la par, con vna milagrosa osadia, y virtud, mas q̃ de Saludadores, pisan culebras, huellã escorpiones, estruxan y deshazen cabeça y poder del enemigo. *Esai. 26* *Luc. 10.*

Y si toda via alguno me dixere, que no son buenos para tanto andar, pies tan enclauados, sino para estar fixos, y quedos; Responderele, que tambien las columnas, y sus bases, y pedestales, no son para andarse meneando, y mudando lugares, sino para estar immobles, y fixos en vno: y con todo esso dize la Esposa: Que los Pies de su Rey, son como columnas de blanco marmol, ninelladas, y fixas sobre bases de oro: *Crura illius columnæ marmoreæ, quæ fundatæ sunt super bases aureas.* Verdad es, que el Esposo anda, y discurre, y por todas vias, y caminos busca almas, y el bien de sus Hermanos, ya por el campo, y desierto, ya por las ciudades, y poblado: y por esso son sus Pies de blanco marmol, que no se cãsan de andar, quando mas cansado anda: pero andando, no se andan, ni menean de las bases de oro de Caridad, y amor de nuestro bien, en que estan fundados, y fixos: *fundatæ super bases aureas.* Verdad, que los pies del Esposo, como dixeron Gregorio, y Ambrosio, son tambien los sagrados Apostoles, a quien se dixo; *Cant. 15* *Gen. 37.* *Nyssen. Ambr. in Cant.*

Andad

Mar. 15 Andad por esse mundo vniuerso, a predicar mi Euangelio: *entes*: y son juntamente columnas fundadas sobre dos pedestales de oro, que son el amor de Dios, y del Proximo, de que no se desuian sus caminos, como dixeron Nysseno, y Theodoreto. Mas en particular, estos sagrados, y mysteriosos pies del Esposo, son los varones Apostolicos, y con mas especialidad son los Humildes, que andan por el suelo, que assi, con agudeza, lo entiende Aponio Escritor graue, y antiguo: y si son los Humildes, y los de vida Apostolica, quien sino mi Frãcisco de Apostolica humildad, pobreza, caridad, costumbres, y profession de vida? Pues tales pies para andar por todo el mundo son, aunque estan fixos, y clauados, y niuelados siempre en el assiento de la Caridad de Dios, y del Proximo. Esten clauados en crueles maderos los glorioßissimos Martyres Agricola, Marceliano, Mauricio, Pionio, Cleonico, Eutropio, Basilisso, Theodulo, la glorioßa Eulalia de Barcelona, Simeon Obispo, y aquellos diez mil Martyres crucificados, con otros, que tambien en Cruz recibieron su corona. Que digo? Esten enclauados los glorioßos Apostoles, Pedro, Andres, Filipe: y Mateo estè cosido en la tierra, como cuenta Nicephoro, con largos clauos, para q̃ ni los vnos, ni los otros se puedan desasir, ni desconer de sus cruzes. y queriendole enclauar a el animoßissimo viejo Polycarpo, diga a los atormentadores, que no tienen necessidad de clauos, que el se estarà mas firme, y quedo, y mas clauado en su tormento, que si estuuiera enclauado. Mas al fin, con tales clauos no andan por el mundo, ni anda Christo en ellos saluando almas, y ganando perdidos: Mas mi Francisco, enclauado, y en perpetua cruz, anda, y discurre, y anda Christo en el, y en sus Hijos, imitadores de las pisadas de su Padre, exercitando obras de Christiana, y Apostolica misericordia. Que en tales pies anda el Hijo de Dios tambien aora,

Nyss. & tres PP. apud Theod. Apon. in Cant.

Niceph. l. 2. c. 41.

Vide Euseb. l. 8. Hist. cap. 22. Martyr. Rom. 10. Kal. Iulij, & 13. Kal. Maij. Menolog. Græc. 5. Non. Martij. & 5. Non. Maij, & 3. Non. Iunij. et 6. Id. Iulij.

ra: *Pertransiit benefaciendo, & sanando*: haziendo bienes, y mercedes al mundo. Mercedes digo, a manos llenas, y a manos rotas, pues Francisco, que es sus pies, y sus manos, las tiene tales: y por sus llagas es, y se mostrará liberalissimo, y manirroto en hazernos mercedes. Y porque Manos son significadoras, y obradoras de milagrosas hazañas, se mostrará tãbien en estas manos de Francisco, obrador de diuinos prodigios. Por esso las manos del celestial Esposo, son, *tornatiles, aureæ, plenæ hyacinthis*: porque demas de ser ricas, como el Iacinto tiene la flor roxa, assi de qualquiera parte, q̃ se bueluã, o se rebueluan, por la palma, o por lo alto, las hallaremos sangrientas, passadas con el clauo de parte a parte: assi tambien las manos de Francisco: y las vnas, y las otras milagrosas; y lo era el glorioso Francisco en qualquiera cosa, en que ponia la mano: no digo solo para sanar de enfermedades incurables, librar de mortales peligros, resucitar muertos, dar vista a ciegos, deshazer tempestades, sacar de naufragios: mas por medio de sus Llagas, como dize el Seraphico Doctor S. Buenauentura, quiso Dios que fuessen tan milagroso, el que auia sido preuenido de vn milagroso amor de la Cruz, que fuesse tambien con vna milagrosa honra de la misma Cruz engrandecido, y sublimado en su Iglesia; *Vt qui mirando fuerat crucis amore præuentus, mirando etiam fieret crucis honore mirificus.* No digo la mano pesada de riguroso castigo, q̃ assientan Dios, y el a quien es poco deuoto de estas deuotissimas Llagas, qual se la assentò a aq̃l Canonigo de Potẽza en la Prouincia de Apulia, llamado Rogerio, q̃ teniẽdo puestos sus guãtes delante de vna Sagrada Imagen de Francisco llagado, y dudando de la grandeza, y verdad de este soberano milagro, repentinamente se oyò vn disparar de' ballesta, y sintio en la mano izquierda vn golpe, y herida, como de vna penetrante saeta, con vn increible dolor, y ardor, que le sacaua el alma. Acude a mirar el guãte, no ve señal alguna; Quitaselo, halla su mano herida; Brama, grita, ardese por espacio de dos

Act. 10

Cãt. 5. 14

Cassiodorus. Beda. Philo. Caspar.

Bonau. in Leg.

dias, Llora, ora, ruega, cree, y adora las Llagas de Francisco, Sana, sossiegase, y refrigerase: Pregona, y publica el milagro, sin quedarle rastro, ni señal de herida, ni duda; Queda, y reconocese de alli adelante por perpetuo, y humildissimo esclauo de Francisco, y de su sagrada Orden. Otro milagroso regalo de la misma mano, cauterizada con el diuino fuego, quando lleuandole aquel buen hombre en su jumentillo cerca del monte de Aluerna, no auiendo podido caminar a mejor passo, parte por la flaqueza del Santo, parte por la nieue, agua, y frio del tiempo; auiendoles cogido la noche lexos de la posada, y no teniendo otro abrigo, ni arrimo, que el de vna peña, començò el pobre hombre a gruñir, y quexarse del mal aliño, que en todo auia; y que por mas que se arreboruxaua en su capote, no podia dormir, ni entrar en calor; alargó el fetuoroso Santo la milagrosa mano, tocada de el diuino fuego, y en vn momẽto aquella Serafica brasa calẽtò el frio del coraçon, y del cuerpo del pobre hombre, con que sintio mayor regalo, y abrigo, mayor descanso, y quietud de sueño, que jamas auia sentido. Lo que Francisco aqui esta vez con su mano hizo, haze mil otras espiritualmente en sus deuotos; a quien toca la milagrosa virtud de sus Llagas, de su intercession, de su deuocion, que saca la morral frialdad de los coraçones; pone calor de vida en las almas; alcança, y causa quieto, y sossegado sueño de vna buena, y regalada muerte.

Bonau. in fine Legẽd.

Quiero acabar en compañia del esclarecido Dotor Buenauentura, repitiendo las palabras, con que da fin a la Hiſtoria de la vida, y sagradas llagas de su Padre, y nuestro, buelto a el; *Gloriare igitur iam secure in crucis gloria, Christi signifer glorioſe, quoniam á Cruce incipiens, ſecundum Crucis regulam proceſſiſti, & tandem in Cruce perficiens, per Crucis teſtimonium, quantæ gloriæ ſis in cœlo cunctis fidelibus innoteſcis.* Bien podeis gloriaros en la gloria de la Cruz, glorioso Alferez del glorioso Capitan Christo, y de su gloriosa milicia: con quanta gracia, y cõ

quanta

quanta gloria sustentais, y leuantais su roxa vandera. y Real estandarte, seguro de nunca perderse, nunca desasirse, ni caerse, en vuestras manos; seguro en el arrimo de vuestro pecho; seguro de que irá, a cada passo que dais, siendo mas reconocido, mas seguido, y mas acompañado, de la mucha, y luzidissima gente, que con el hazeis para el cielo. Con esta vandera distis principio a vuestra nueua vida: con esta Regla, y leyes de nueua milicia aueis proseguido, y teneis hechos muchos, y glorioſos seruicios a vuestro Rey; y finalmente, con la misma Cruz en pies, manos, y coraçon, aueis alcançado este vltimo testimonio, y preuilegio de soberana gloria en todo el Reyno de Dios de cielo, y tierra. *Secure iam te sequantur, qui exeunt ex Aegypto, quia per baculum Crucis Christi, mari diuiso deserta transibunt, in repromissam viuentium terram, Iordane mortalitatis transmisso, per ipsius Crucis mirandam potentiam ingressuri.* Sigan os con seguridad de animosa determinacion, ò verdadero Moysen, y capitan del pueblo de Dios, los que salen de esse Barbaro pueblo de Gitanos: y pongan los ojos en que lleuais en vuestras manos la milagrosa insignia del diuino poder, bastante a hender los mares, facilitar, regar, y regalar los desiertos, vadear el Iordan de nuestra mortalidad, allanar el camino a la tierra de los que siempre viuen, y alcançar la prometida bienauenturada biuienda. *Quo nos introducat verus populi ductor, & Saluator Christus Iesus crucifixus, per merita serui sui* FRANCISCI. Amen. *Ronau.*