



EXPERIENCIAS Y BUEN GOBIERNO EN MATERIA DE ORDENACIÓN DEL TERRITORIO. NUEVOS RETOS EN UN HORIZONTE DE CRISIS.

Mecanismos de participación en el área metropolitana de Granada

*Celia Martínez Hidalgo**, *David Cabrera Manzano**, *M^a Isabel Rodríguez Rojas***, *Marja Skotheim Folde****, *Lucas Cordero Carrión*****.

** Arquitectos. Profesores del Área de Urbanística y Ordenación del Territorio, Universidad de Granada*

*** Ingenieros de Caminos, Canales y Puertos. Profesores del Área de Urbanística y Ordenación del Territorio, Universidad de Granada*

**** Paisajista. Investigadora del Área de Urbanística y Ordenación del Territorio, Universidad de Granada*

***** Ingeniero de Caminos, Canales y Puertos. Investigador del Área de Urbanística y Ordenación del Territorio, Universidad de Granada*

1. RESUMEN

El conocimiento de los numerosos agentes públicos y privados -muchos más de los recogidos en este estudio- que dedican tiempo y recursos a la preservación, mejora y transformación de la Vega de Granada, ha sido un trabajo arduo que pone de manifiesto la dificultad para conocer *qué, quienes y como* tienen las competencias y la capacidad para definir el presente y el futuro de este territorio.

El trabajo¹, donde se engloban las reflexiones de esta comunicación, muestra que la entidad formada por la Vega de Granada y sus pueblos podría medirse en capacidades y cualidades con otras aglomeraciones metropolitanas, a pesar del déficit actual que mantiene en materia de gestión supramunicipal, infraestructural, planeamiento urbanístico o gobernanza.

La clara identificación y vinculación de la población residente y temporal, junto con los numerosos agentes involucrados en su gestión (tanto en los pueblos como en la capital de esta comarca), nos llevan a pensar en la necesidad de facilitar el fomento y la creación de proyectos compartidos que ayuden a constituir una rica red relacional.

Palabras Clave: Planificación territorial, mecanismos de participación, Vega de Granada.

¹ Esta comunicación se basa en el trabajo realizado en el Convenio específico entre la Universidad de Granada y la Confederación Hidrográfica del Guadalquivir para la realización del proyecto de investigación "Ordenación del espacio fluvial del río Genil, propuesta de un Corredor Verde", llevado a cabo durante los años 2009 y 2010.

2. OBJETO DE ESTUDIO, JUSTIFICACIÓN Y METODOLOGÍA

El río Genil y la Vega de Granada, como otros muchos ríos y áreas agrícolas que nos vienen a la memoria, se está viendo afectada por multitud de actuaciones que están modificando sus características naturales, provocando la pérdida de su identidad como ecosistema y su función de nexo entre la naturaleza y el hombre. Como consecuencia la desnaturalización y progresiva ocupación de esta área están poniendo en peligro una de las señas de identidad de este lugar.

La Vega de Granada es un espacio de reflexión imprescindible para el futuro de la aglomeración urbana de Granada, clave para definir sus potencialidades funcionales y económicas en materia de recursos y atractivos de todo tipo. Su buena y equilibrada configuración física y humana es y será imprescindible para evitar la segregación espacial y social, así como la degradación de los recursos naturales.



Figura 1: Ámbitos y áreas fluviales objeto de estudio en la Vega de Granada.

La creciente plurifuncionalidad de este territorio, semejante a la que se produce en numerosas áreas agrícolas europeas, es a la vez riesgo y alternativa de sí misma. La debilidad en estos ámbitos de medianos y pequeños productores ha quedado patente ante fenómenos como la presión inmobiliaria, las políticas productivas derivadas de la comunidad económica europea y el libre mercado que están desplazando cultivos tradicionales como el tabaco, favoreciendo la introducción de otros sistemas de explotación menos sensibles al equilibrio del entorno.

Las dificultades de la población rural para enfrentarse colectivamente a los riesgos y crisis de la actividad productiva así como a las distintas formas de fragmentación y dispersión que se producen sobre el territorio periurbano han dado lugar, en numerosas ocasiones, a cierta pérdida de valores y desequilibrio territorial, marcado por un mosaico de situaciones y transformaciones espaciales y sociales. Sin embargo parece que es en el mismo enunciado del problema donde se encuentra la solución; la heterogeneidad de grupos sociales, con intereses pero también con saberes y potencialidades diversas, es el caldo de cultivo propicio para el intercambio de información y conocimiento exógeno y endógeno que permite crear los lazos de cooperación y compromiso constante para lograr el deseado equilibrio territorial.

Es por ello que la ciudad región de Granada reclama una adecuación de su estructura metropolitana que permita un crecimiento y desarrollo compatible con la conservación de la actividad agrícola y con el uso lúdico y natural de un entorno periurbano a medio camino entre el medio rural y urbano.

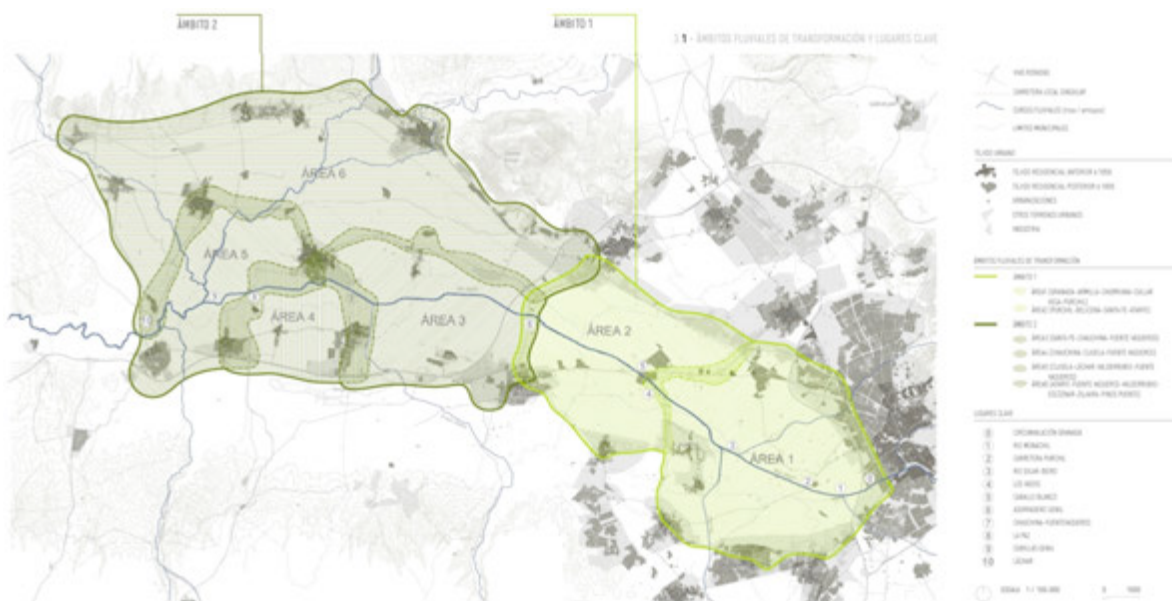
La propuesta por parte de la Junta de Andalucía en colaboración con el Ayuntamiento de Granada para la realización de un proyecto de gran envergadura que convierta el entorno metropolitano del río Genil en el gran parque de la ciudad, el conocido como parque del MILENIO. Este proyecto englobado en el Plan Especial de la Vega de Granada, ha centrado la discusión sobre este territorio.

El Plan Especial de la Vega de Granada se inició el 18 de Noviembre de 2008. Su formulación estaba prevista a final de Diciembre del 2009 y la redacción para finales del 2010. Actualmente desconocemos en qué punto se encuentra pero si tenemos conocimiento de la falta de energía y de apoyo que posee el proyecto MILENIO de Granada.

A su vez el parque del Milenio, inscrito como una de las acciones principales promovidas por el Plan Especial de la Vega de Granada, está encontrando una fuerte oposición de colectivos locales de la Aglomeración Urbana; especialmente por la falta de participación en la decisión de las acciones que incorporaría el Plan Especial.

En sí misma, la redacción y la puesta en marcha del mencionado Plan, supone una oportunidad muy especial para resolver grandes ajustes y mejoras a los problemas urbanos suscitados tras la aprobación del POT AUG a final del 1999. Esta figura de planeamiento que sitúa la discusión territorial en la escala supramunicipal, se considera como la más óptima y, posiblemente, la más eficaz a nivel de gestión dentro de un entorno geográfico y administrativo de estas características.

Este estadio intermedio entre el nivel de gobierno de la comunidad autónoma y el municipal es el más idóneo para lograr una mayor cooperación entre los municipio del área de estudio, una mejor coordinación en políticas sectoriales como transporte o agua, con los usos del suelo y el desarrollo de planes estratégicos.

Sin embargo los instrumentos y gobiernos metropolitanos definidos desde las administraciones superiores generan recelos: en los municipios por miedo a perder su autonomía en la toma de decisiones en política del suelo y en los ciudadanos por generar actuaciones alejadas de la problemáticas y deseos locales.

Es necesario por tanto, definir las estrategias y mecanismos de negociación entre los diferentes actores del sistema territorial metropolitano y los gobiernos locales (en el caso que nos ocupa no existe un organismo *ex novo* para la gestión de la aglomeración urbana, de su redacción y gestión se encarga la Junta de Andalucía).

Con estas circunstancias particulares en la zona y las preocupaciones enunciadas anteriormente surge la idea de llevar a cabo esta investigación, como respuesta a un requerimiento social, científico y, por qué no, técnico. Con este objetivo, mediante la realización de este convenio entre la Confederación Hidrográfica del Guadalquivir y el área de Urbanística y Ordenación del Territorio de la Universidad de Granada, se plantea la realización de un estudio del río Genil y de los terrenos de Vega por los que transcurre, enmarcando las reflexiones sobre gestión territorial de esta comunicación.

El objetivo principal de este estudio es el conocimiento de los numerosos agentes públicos y privados que dedican tiempo y recursos a la preservación, mejora y transformación de la Vega de Granada. Mostrar con claridad las propuestas y actores que trabajan sobre el área ayudará al trabajo conjunto y a la suma de recursos y energías.

El trabajo de campo, las entrevistas realizadas y la participación en mesas redondas y foros han dado como resultado un mapa relacional donde se localizan y delimitan los ámbitos de las actuaciones en curso y los agentes y eventos según los tres sectores con mayor actividad en la zona –cultura, turismo y agricultura–, así como las conexiones entre ellos.

Se han mapeado los procesos activos en la Vega de Granada, confeccionando el gráfico adjunto y una serie de tablas que buscan visualizar los actores territoriales, su ámbito de trabajo, financiación, objetivos, actividades concretas, resultados, y las relaciones entre ellos. Con este fin se ha revisado la información disponible de cada organismo en la red y en publicaciones vinculadas a su actividad, se ha participado en foros y mesas redondas acontecidas durante el periodo de la investigación y se han realizado una veintena de entrevistas personales.

La relación de entrevistados abarca la diversidad de agentes y escalas de intervención, a los que se les han realizado unas preguntas comunes: *quiénes son, cuáles son sus objetivos, qué actividades realizan, cuáles son sus resultados, cómo se financian, qué relación tienen con programas o políticas públicas, qué grado de cooperación o coordinación tienen con otros agentes intervinientes en el área y cuáles son las carencias, problemáticas y deseos que perciben desde su experiencia.*

ENTREVISTAS Y CONTACTOS REALIZADO
AGUDO SÁNCHEZ J. Concejal de Urbanismo, Vivienda y Medio Ambiente de Pinos Puente. Mayo 2009.
ÁLVAREZ J. Ingeniero Agrónomo. FAECA Federación Andaluza de Empresas Cooperativas Agraria. Mayo 2009.
ÁVILA ALABARCES, R. Centro de Investigación y Formación Agraria Camino de Purchil. Consejería de Agricultura y Pesca. Enero 2009.
BUENO ILLESCAS, S. Gerente del Centro de Iniciativas Turísticas de La Vega de Granada. Septiembre 2009.
CALA M. GRAECO. Asociación Red Andaluza de Dinamizadoras de Consumo Responsable y Alimentación Ecológica. Junio 2009.
CÁCERES F. SALVEMOS LA VEGA. Octubre 2009.
CIFAED Consorcio Centro de Investigación y Formación de Agricultura Ecológica y Desarrollo Rural de Granada. Noviembre 2009.
DGAE Dirección General de Agricultura Ecológica. Septiembre 2009.
FERNÁNDEZ ROMÁN V. Concejala de Urbanismo del Ayuntamiento de Cijuela. Septiembre 2009.
GAMIZ P. PROMOVEGA Asociación para la Promoción Económica de la Vega-Sierra Elvira. Junio 2009
GARCÍA SÁNCHEZ J. Alcalde - Concejal de Urbanismo del Ayuntamiento de FuenteVaqueros. Mayo 2009.
MARTÍN SOFÍA, C. Comunidad de Regantes Arabuleila y Tarramonta, Noviembre 2008
MOYA SALAS, A. Gerente del Sindicato Central de Usuarios Canal del Cacín, Enero 2009
PRESIDENTE COMUNIDAD DE REGANTES ACEQUIA GORDA DEL GENIL
ROMERO D. Dueño de la Escuela Equitación Diego Romero. Septiembre 2009

ASISTENCIA A EVENTOS
MESA de discusión Respuestas sociales en torno a la gestión del agua en la Cuenca del Guadalquivir; caso del río Genil, iniciativa inscrita en el trabajo de investigación La Aplicación de la Directiva Marco: Gestión de Aguas y Desarrollo Sostenible; Análisis en el Ámbito de la Cuenca del Guadalquivir. Octubre 2008
II ENCUENTRO SOBRE LA SOSTENIBILIDAD EN GRANADA. Ecologistas en Acción, Salvemos la Vega, Nueva Cultura del Territorio, ADOBE, Facultad de Ciencias y Cátedra José Saramago-Seminario de Medio Ambiente y Calidad de Vida de la UGR. Mayo 2009.
PRESENTACIÓN del documental sobre el ingeniero Agustín Betancourt y Molina. Biblioteca pública Federico García Lorca de Fuente Vaqueros. Mayo 2009.
REUNIÓN TÉCNICA PREPARATORIA DE LA JORNADA DE PARTICIPACIÓN PARA EL PLAN ESPECIAL DE LA VEGA DE GRANADA. CVOT. SGPDT. Septiembre 2009.
TALLER Territorial Alto Genil – Guadiana Menor. Plan Hidrológico de la Demarcación. Febrero 2010.
XIII JORNADAS AMBIENTALES DE SANTA FE. Ayuntamiento de Santa Fe y Universidad de Granada. Febrero 2010

Tabla 1: Entrevistas y contactos realizados. Asistencia a eventos durante la investigación en el área metropolitana de Granada, 2008-2010.

Qué agentes

El gráfico realizado muestra tanto agentes públicos como privados organizados en estructuras tanto formales como informales. Administraciones, movimientos ciudadanos y redes sociales, empresas, cooperativas, etc., dibujan la red de instituciones, individuos y colectivos que trabajan sobre la Vega de Granada.

Por facilidad de visualización, se han agrupado la diversidad de agentes según los tres sectores de mayor actividad sobre la zona: cultura-formación, agricultura y turismo. El voluntariado y las asociaciones ciudadanas no se han agrupado según estos sectores por trabajar más bajo una defensa general de los valores patrimoniales y ambientales de la zona que sobre un área concreta de conocimiento.

Qué escalas

Al hablar de escalas nos referimos a las áreas de intervención territorial, definidas desde la administración o la funcionalidad de gestión de ciertos recursos y potenciales.

Los diversos actores, planes y programas que construyen el presente de la Vega de Granada difieren en los límites de su ámbito de actuación, encontrándose acciones sobre este territorio definidas sobre los límites provinciales, comarcales o municipales, las competencias en materias de cultura, agricultura y turismo y las demarcaciones hidrológicas y de gestión del agua, fuertemente vinculadas a las políticas agrarias.

Esta superposición, intersección o convivencia de áreas y escalas de intervención se vuelve variable y flexible al intentar geolocalizar estudios, investigaciones, eventos o movimientos ciudadanos que se identifican bajo el epígrafe “Vega de Granada”.

3. RESULTADOS: POLITICAS TERRITORIALES, EVENTOS Y AGENTES PARTICIPANTES EN LA VEGA DE GRANADA

Una vez localizado y delimitado los ámbitos de las actuaciones en curso, cuales son las problemáticas existentes y quién o quienes tienen las competencias para que este espacio de articulación entre pueblos se consolide, se concluye que **es necesario fomentar el conocimiento y la organización conjunta de las políticas territoriales intermunicipales, existentes y futuras**, tanto para el desarrollo de los servicios compartidos -como de los equipamientos, la agricultura, la industria o el medio ambiente, que se vinculan a políticas, hasta ahora sectoriales y de carácter estructurante-, como para la mejora de la red viaria y ferroviaria regional o la gestión integral del ciclo del agua.

El ámbito de estudio constituye un área policéntrica en la que existe una continuidad basada en la proximidad morfológica y en la identidad cultural, social y económica, pero donde las diversas administraciones públicas y los agentes privados implicados trabajan de manera autista, en la mayoría de los casos, siendo anecdótico el trabajo conjunto entre administraciones y parcelas de conocimiento.

No se trata, por tanto, de mirar el territorio de la Comarca de la Vega de Granada como un espacio neutro, sino como un espacio deliberadamente organizado y configurado por una serie de procesos urbanos y sociales concretos. Entendiendo que *“el espacio social no es sólo el resultado del juego de las limitaciones inherentes al funcionamiento de los sistemas ecológicos, o las dificultades que la dispersión de los seres humanos y el precio del alejamiento que hacen pensar en la colectividad. Es la traducción de los sueños y aspiraciones de quienes lo viven [...] El espacio, así concebido, no sólo es la resultante de la evolución y el producto de la historia, sino que también es la consecuencia de la capacidad de los seres humanos para proyectar el futuro”* (LEFÈBVRE, 1976)

El sentimiento de identidad propia, común a los habitantes de la Vega y a los residentes de la capital, su cariño y apego a los valores productivos, históricos, culturales y paisajísticos del área -como pone de manifiesto las numerosas asociaciones ciudadanas y voluntariado, las fiestas y eventos, los estudios y entidades públicas que trabajan sobre la zona-, es un recurso con el que se construye este territorio que posee un valor inestimable, y donde el trabajo coordinado es imprescindible para el futuro del mismo.

Figura 2: Mapa de eventos y agentes Vega de Granada.

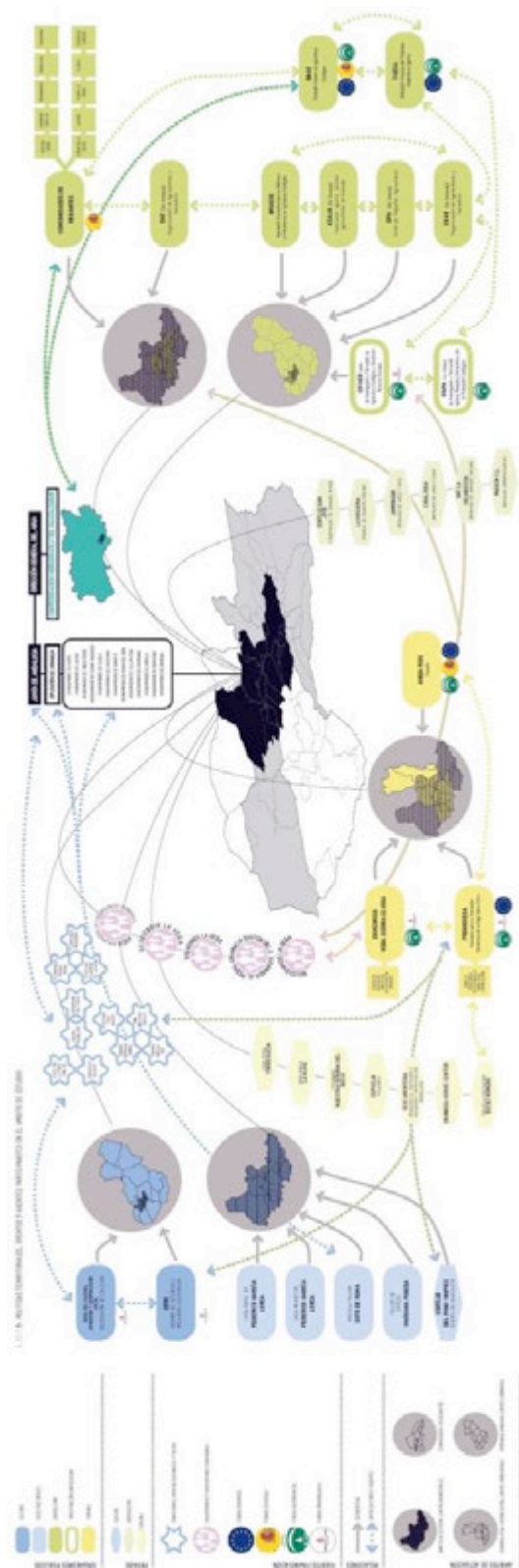

políticas territoriales, participantes en la

4. CONCLUSIONES: MECANISMOS DE PARTICIPACIÓN, TRANSFERENCIA Y DIVULGACIÓN

El trabajo donde se engloba las reflexiones de esta comunicación pone de manifiesto que la entidad formada por la Vega de Granada y sus pueblos, podría medirse en capacidades y cualidades con otras aglomeraciones metropolitanas, a pesar de los déficits actuales que mantiene en la gestión supramunicipal, infraestructuras, planeamiento urbanístico o gobernanza.

Por otra parte, la clara identificación y vinculación de la población residente y temporal, junto con los numerosos agentes involucrados en su gestión, nos llevan a pensar en la necesidad de facilitar el fomento y la creación de proyectos compartidos que ayuden a constituir una rica red relacional, que favorezca el trabajo conjunto tanto de las diversas administraciones como del sector privado uniendo tanto esfuerzos como recursos.

La participación que nos encontramos habitualmente en la toma de decisiones sobre la planificación urbana y territorial responde a procesos definidos desde administraciones o instituciones que tienden a burocratizar, complicar y ralentizar dicha participación, limitándose en la mayoría de los casos a establecer un canal de comunicación -no de diálogo- con el usuario, a través del cual se proporciona de manera generalizada una información difícilmente entendible por todos los grupos sociales.

La necesidad de lograr una red de comunicación recíproca entre los distintos actores del territorio donde el planeamiento institucional pueda encontrarse y mejorarse por las realidades socioterritoriales locales y las propuestas surgidas desde instituciones informales, colectivos o acciones individuales puedan encontrar los interlocutores institucionales para sus propuestas. Para que dichas relaciones sean posibles, en sus distintas formas y escalas, es necesario un acceso directo y actualizado a la información.

Por tanto se considera de enorme utilidad, la creación de un espacio virtual, integrador del conjunto de valores, acciones y agentes que intervienen en el desarrollo y la mejora de la Vega de Granada.

Facilitar el conocimiento será el primer paso para entretrejer la red de cooperación; subvenciones públicas, acciones de voluntariado, ideas innovadoras, estudios especializados, planes y proyectos de futuro se encuentran en la actualidad confinados en los ámbitos sectoriales especializados o sustentados en la red de relaciones personales.

Hoy, gracias a las nuevas tecnologías, es sencillo y viable proponer un espacio en la web (PORTAL) de concentración, cooperación y conexión, de encuentro de ideas, entidades y personas, donde de manera independiente se favoreciera el libre acceso a la información, la participación, consulta y apoyo técnico, la creación de empresas e iniciativas de desarrollo, así como la posible vinculación con las entidades públicas o la formación de grupos o mesas de trabajo.

La flexibilidad de actualización, agrupación, búsqueda y visualización de las Tecnologías de la Información y la Comunicación (TIC o NTIC) se perfila como el mejor contexto donde empezar a construir una red viva y relacional en la Vega. Una herramienta idónea, no sólo de lo que está pasando, sino también de lo que puede llegar a ocurrir, que es modificada y modifica a la vez las relaciones territoriales existentes.

Para la mejora de la participación y la información pública se plantea también, la necesidad de organizar seminarios y exposiciones públicas, a través de encuentros y acciones concertadas en las que participen diversos agentes locales y regionales del sistema de ciencia-tecnología-empresa, para promover la cooperación entre agentes y facilitar el intercambio y la transmisión de conocimientos. Se difundirían posteriormente, los resultados de las investigaciones y los proyectos piloto relacionados con los temas de interés y el ámbito planteado.

Los modelos de participación deberían incluir progresivamente, una mayor coordinación interadministrativa y una mayor difusión de todo el proceso de preservación y desarrollo de este ámbito a través de consultas concretas a la población y una evaluación del resultado de dichas actuaciones.

Algunos de los beneficios que se pueden obtener de esta red digital son:

- **Mejora del conocimiento tanto de los que habitan como de los que proyectan el territorio.** Los profesionales contarán con una valiosa información directa que cualifique, con matices y profundidad, la información cuantitativa de las estadísticas y datos disponibles, actualizada y desde el punto de vista del usuario (FREIRE, 2010). Por otra parte los profesionales, desde su formación y conocimiento concreto de la materia, pueden ayudar a que la participación en general sea más sencilla, favoreciendo una información real, no fragmentada y entendible, más allá de jergas profesionales, del conocimiento propio de la disciplina y de la mercadotecnia política.
- **Un canal de comunicación** donde las propuestas podrán ajustarse con mayor precisión del papel a la realidad física, económica y social del territorio de trabajo. Además, será una herramienta clave para hacer más cercanos y atractivos las propuestas a los usuarios, reforzando y dotando de capacidad decisoria a los distintos actores para lograr la apropiación de los proyectos, superando la comunicación unidireccional y el trato de "*ciudadano como consumidor*" (BOIRA, 2003).
- **La divulgación y el seguimiento constante y continuo de los procesos territoriales.** El respaldo institucional y social es imprescindible para que las energías e ilusiones depositadas por los equipos redactores en los planes y proyectos puedan desarrollarse e incluso cumplir sus objetivos más allá de los ciclos electorales y los réditos políticos. Ningún documento de planeamiento es un fin en sí mismo, planificar y construir el territorio es un proceso permanente y

constante, que ha de ajustarse a los cambios y las circunstancias de cada momento.

Una vez encontrado el canal o soporte de comunicación surgen algunas preguntas, la creación de una plataforma digital por sí misma no es garante de un dialogo territorial, continuado y activo, *¿cómo han de ser las estructuras de organización socioterritoriales?, ¿cómo lograr un proceso continuo de comunicación y acción, integrador de puntos de vista diversos?, ¿cómo potenciar la participación responsable individual, no institucionalizada, donde la creatividad y el equilibrio territorial y social sean el fin último frente a los intereses particulares?...* Es clara la dificultad de responder con solvencia ha estas y otras cuestiones, sin embargo de lo expuesto hasta ahora se pueden sacar ciertas conclusiones:

-No existe un método aplicable a todos los territorios: la diversidad de problemáticas y deseos necesita de métodos *ad-hoc*, tanto pensados como diseñados, para cada problemática territorial y construidos para dar una respuesta ajustada y eficaz.

-La sectorización temática, mezcla de escalas y diversidad de instituciones competentes que trabajan sobre la Vega de Granada, no facilitan los lazos de coordinación, cooperación y participación en la toma de decisiones. La creación del espacio virtual ha de ser inseparable de la discusión sobre un espacio físico concreto y común para todos, sobre el que discutir el consenso territorial.

-La creación de escenarios propicios para la participación activa no es suficiente para lograr la gobernanza territorial y el coprotagonismo ciudadano en la toma de decisiones públicas: es preciso potenciar la responsabilidad individual y la cultura de colaboración y participación.

-La transferencia creciente y eficiente de las energías volcadas sobre este ámbito, gracias a la mayor concentración de esfuerzos, diálogo y conexión entre los elementos, facilitará la creatividad y la vitalidad de los recursos, lugares y gentes de esta Vega.

Con este proyecto aportamos un pequeño grano a la construcción de este espacio de conocimiento y diálogo del que, estamos seguros, nacerán realidades que harán más habitable este territorio tan rico como complejo.

5. AGRADECIMIENTOS

Esta comunicación se basa en el trabajo realizado en el Convenio específico entre la Universidad de Granada y la Confederación Hidrográfica del Guadalquivir para la realización del proyecto de investigación "Ordenación del espacio fluvial del río Genil, propuesta de un Corredor Verde", llevado a cabo durante los años 2009 y 2010. Agradecemos a los directores del trabajo D. Agustín Argüelles y D. Víctor Cifuentes por su interés en este trabajo, sin el cual este convenio no se habría

podido llevar a cabo, y por el seguimiento que han realizado durante su realización. Por extensión, queremos agradecer a la Confederación Hidrográfica del Guadalquivir y a su actual presidente, D. Pedro Rodríguez Cantero, haber financiado esta investigación permitiéndonos desarrollar una labor que creemos ha sido fructífera y enriquecedora.

6. BIBLIOGRAFÍA

AGUILERA BENAVENTE, F. (2006): “Análisis Espacial para la Ordenación Eco-paisajística de la Aglomeración Urbana de Granada”. *Tesis Doctoral. Ed. Universidad de Granada.*

BOIRA MAIQUES, J.V. (2003). “La participación ciudadana y el urbanismo. ¿Radicalizar la democracia o democratizar el espacio? “. *Colección Mediterráneo Económico, Nº3. Ed. Caja Rural Intermediterránea. Instituto de Estudios Socioeconómicos de Cajamar, España.*

CABRERA MANZANO D., RODRÍGUEZ ROJAS M.I., MARTÍNEZ HIDALGO C., CORDERO CARRIÓN L., FOLDE M. (2010). “Ordenación del espacio fluvial del río Genil, propuesta de un Corredor Verde”. *Ed. Ministerio de medio Ambiente, España.*

DELGADO PÉREZ, G. (2007). “La participación ciudadana en el planeamiento urbanístico y el fenómeno de la teledirección. Análisis crítico sobre el proceso de formación de los planes urbanísticos en España y la incidencia de la opinión de los ciudadanos en su redacción, tramitación y gestión posterior”. *IX Coloquio internacional de Geocrítica. Porto Alegre, Brasil*

FREIRE, J. (2009). “Urbanismo emergente: ciudad, tecnología e innovación social“. *Paisajes Domésticos, Vol. 4 Redes de Borde, pp. 18-27. Ed. SEPES Entidad Estatal de Suelo, España.*

FREIRE, J. (2010). “Conocer la ciudad desde las calles: ciudad real vs. ciudad oficial.” *A Cidade dos Barrios, pp. 20-25. Ed. Colexio Oficial de Arquitectos de Galicia & estudio mmasa, España.*

SANCHEZ DE ARBOL, M.A. (1999) “La propuesta de ordenación territorial de la aglomeración urbana de Granada”. *Cuadernos Geográficos, Nº29. Ed. Universidad de Granada, España.*

YÁÑEZ WARNER, G., ORELLANA, A., FIGHEROA, O., ARENAS, F. (2008) “Ciudad, Poder y Gobernanza”. *Ed. Instituto de Estudios Urbanos y Territoriales Pontificia Universidad Católica de Chile. Colección RIDEAL, serie GEOLibros Nº9, EURE libros, Chile.*